

Provincia

Los vecinos de la Variante de Rota confirman que la obra está parada

Las juntas directivas de Bella Bahía y El Almendral manifiestan su preocupación por las molestias y peligros que les está acarreado el retraso de estos trabajos

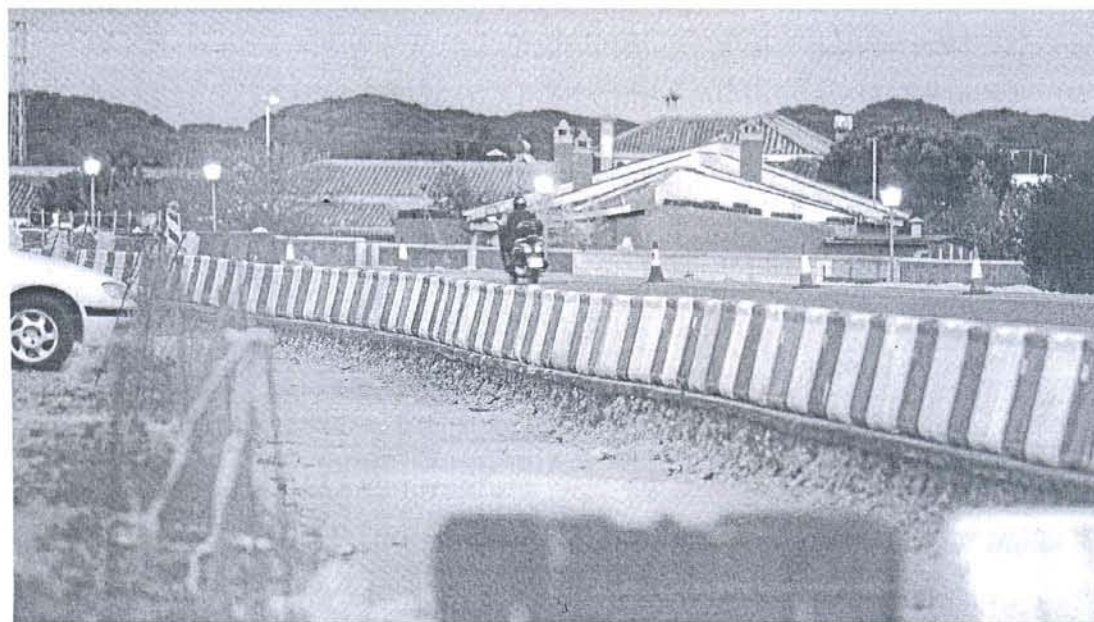

Aspecto de los trabajos que se encuentran sin terminar en la Variante de Rota.

Delegación / EL PUERTO

Las juntas directivas de las asociaciones de vecinos de Bella Bahía y El Almendral han querido manifestar su decepción y preocupación por la incertidumbre creada en las obras de la carretera A-491 que está ejecutando la Junta de Andalucía, y que según afirman "nos está creando muchos peligros y molestias". Los vecinos confirman que "actualmente están prácticamente paradas las obras y tenemos cortados el acceso de bajada a la glorieta de la Bola del Mundo, viniendo de Rota".

La Junta de Andalucía, promotora de los trabajos, no reconoce que las obras estén paradas, a pesar de la evidente falta de operarios y avances en las últimas semanas, e incluso la consejera de

Obras Públicas de la Junta de Andalucía, Josefina Cruz Villalón, reconoció durante su última visita a la ciudad que no hay una fecha prevista para la conclusión de los trabajos.

Los vecinos también señalan que "en la última reunión en abril se nos dijo que todo iba bien y que se garantizaba el acceso a nuestras viviendas y tres días después se han ido todas máquinas y se ha paralizado la obra. Pedimos que se nos comunique cuándo se reanudarán y que mientras tanto se abra la salida a la glorieta de la Bola del Mundo (viniendo de Rota), evitando así los accidentes que se están produciendo en la peligrosa salida hacia la glorieta de la Carretera de Sanlúcar".

Las dos asociaciones de vecinos también considera prioritario

"arreglar la zanja que está junto a la carretera, que lleva abierta más de un año y es muy peligrosa", afirman.

Mediante un comunicado los presidentes de las dos asociacio-

BOLA DEL MUNDO

Los vecinos piden que en tanto no terminen las obras se abra el acceso de la Bola del Mundo

nes de vecinos han querido trasladar a todos los partidos políticos locales que tengan alguna duda sobre la peligrosidad de las obras, o sobre su paralización, "que estamos dispuestos a acompañarles en una visita y a mostrarles los

puntos negros mencionados", se ofrecieron.

En las últimas semanas tanto el Partido Popular como el Partido Andalucista han lamentado el estado en el que se encuentran las obras de duplicación de la calzada, que arrastran un considerable retraso y lo que es peor, no se sabe cuándo van a terminar. Incluso en el último pleno municipal se aprobó una moción encaminada a instar a la Consejería de Obras Públicas de la Junta de Andalucía a terminar lo antes posible estos trabajos, cuya ralentización está provocando numerosas molestias a los vecinos de la zona y a todas las personas que transitan a diario por la citada infraestructura, que comunica la Bahía de Cádiz con la Costa Noroeste de la provincia.

El Puerto

Los hoteles no se llenarán a pesar de la coincidencia de las ferias

Jerez y El Puerto coinciden en la mayor parte de las fechas de sus respectivas fiestas

M. Mir / EL PUERTO

A falta de unos días para que comience la Feria de Primavera, los diferentes hoteles de la ciudad esperan alcanzar el mayor porcentaje de ocupación posible, pero lo cierto es que hasta el momento los resultados son bastante escasos. A lo largo de la semana la mayoría de ellos se encuentran entre el 70% y el 80%. Ya durante el fin de semana, el panorama parece ser más alentador, aumentando las cifras e incluso superando el 90%.

En la ronda realizada por este Diario a los diferentes negocios hoteleros portuenses puede observarse que el porcentaje de ocupación entre el miércoles del alumbrado y el lunes de Feria es bastante irregular. Durante algunas de las jornadas el número de reservas es un poco más alto, pero otros días el nivel no supera el 20%.

Por ello, los empresarios tratan de atraer a los clientes mediante tarifas y ofertas especiales, sobre todo, rebajando los precios. Así, en algunos de ellos pueden encontrarse ofertas con las que el fin de semana saldría por unos 120 euros con desayuno incluido. Otros sin embargo, han optado por ofrecer al público una serie de packs con los que al contratar tres noches se les ofrece una habitación de categoría superior, y al contratar dos noches los clientes están invitados al desayuno. "Hemos tenido que bajar algo los precios previstos", explica el empleado de uno de los hoteles portuenses.

A pesar de ello, los hoteleros confían en que la situación mejore en los días que quedan antes de que comience la fiesta. Asimismo, estos aseguran que el hecho de contar con un tiempo bastante inestable puede frenar a los turistas a la hora de decidir viajar hasta la ciudad y sumarse al acontecimiento. "Esperemos que la cosa se vaya animando en los días que quedan", señala uno de los encargados, quien por otra parte destaca que el balance de estas últimas vacaciones de Semana Santa ha sido bastante positivo, alcanzando en general un nivel de ocupación de entre el 80 y el 90%. "Ojalá la cosa mejore y el resultado durante la Feria sea por lo menos igual de bueno", comenta.

En breve

Milagros Gutiérrez gana el viaje al parque Warner sorteado por el CCA

COMERCIO. Milagros Gutiérrez Garzón ha sido la ganadora del viaje al parque Warner sorteado por el Centro Comercial Abierto (CCA). El premio está valorado en más de 800 euros, ya que incluye un fin de semana en Madrid con traslado y alojamiento para cuatro personas. En la imagen, un momento del sorteo.



Madre Coraje celebra hoy sus veinte años de vida en la ciudad

SOCIEDAD. El Hotel Santa María acoge esta tarde, a partir de las 19:00 horas, el acto de celebración de los 20 años de la fundación de la asociación Madre Coraje, una de las ONGs más activas que trabajan en El Puerto. El acto está abierto a los colaboradores y amigos de la entidad.

FÚTBOL • Primera Andaluza

Inoportuno pifiazo casero

Empate 'in extremis' del Chiclana, que es cuarto y se despidе de subir directamente

Chiclana CF	2
Isla Cristina	2

CHICLANA CF: Alberto, Joaquín, Migue, Romero, Ati, Flores, Montoya, Dani Fornell, Crespo, Javi Muñoz y Julio (Carlos Martínez, 77).

ISLA CRISTINA: Mateo, Nacho, Carlos, Quique, Felipe, Diego (Álvaro, 67), Tomás, Campe (Ismael, 67), Sandro, Juanma y Jonathan (Sarru, 71).

Árbitro: Pozo Ramos (sevillano). Expulsó con roja directa al segundo del Chiclana, Fran Alba. Además, amonestó a los locales Montoya, Jose-lito y Fernando y a los visitantes Nacho, Quique y Carlos.

Goles: 1-0 (27) Javi Muñoz, 1-1 (69) Sandro, 1-2 (89) Sandro, 2-2 (93) Montoya.

Incidencias: Partido correspondiente a la penúltima jornada de competición en Primera Andaluza disputado en el Municipal, ante unos 400 espectadores.

Desiré Cifuentes / CHICLANA

El Chiclana sólo pudo empatar a dos ayer frente a Isla Cristina, un resultado que relega a los jugadores blancos de la primera plaza a la cuarta y los deja sin opciones de lograr el ascenso directo. Los hombres de José Alba Bolli fueron los claros dominadores del encuentro, contando con las ocasiones más claras para sumar los tres puntos. No obstante, algunas decisiones arbitrales en momentos puntuales del choque, hicieron que los onubenses pudieran empatar el partido y ponerse por delante, dando así al traste con el trabajo que ha venido realizando el Chiclana durante la toda la temporada, sobre todo teniendo en cuenta todo lo que el equipo de Bolli se está jugando en este final de Liga. Ahora los chicleaneros deberán esperar a lo que suceda en la última jornada para saber si tienen opciones de promoción. La primera plaza aún no es imposible, pero sí complicada.

En lo que al choque se refiere, el Isla Cristina llegó al Municipal a hacer su partido y fue un buen ri-



El chicleanero Crespo lucha desde el césped con tres jugadores del Isla Cristina.

val, que no regaló nada al líder. Pese a ello, la superioridad blanca fue creciendo a medida que los minutos fueron pasando. A los cinco minutos de juego, Crespo protagonizó una jugada individual por la banda, que remataron primero Javi Muñoz y luego Migue, pero dos defensas sacaron bajo palos. Muñoz volvió a tenerla de falta, pero su lanzamiento se marchó rozando el poste. Antes de la media hora de juego, otra vez Muñoz la tuvo desde el borde del área. En esta ocasión el delantero chicleanero no perdonó y colocó el balón en la escudra, imparable para el meta del Isla Cristina.

Nada más iniciarse la segunda mitad, un centro de Javi Muñoz es rematado por Crespo, el portero rechaza, le cae el balón a Julio y el

disparo de éste se estrella en el larguero. Antes de que se cumpliera la hora de partido, fue Crespo el que volvió a estrellar en la madera el esférico. Instantes más tarde, un saque de corner de Flores es rematado de cabeza por Joaquín, pero una defensa sacó en la misma línea de gol. En el minuto 65, Crespo y Javi Muñoz protagonizaron dos jugadas calcaadas. El centro fue del primero de ellos y el remate del segundo, pero en ambas ocasiones se marchó el balón fuera.

Fue en el minuto 69, cuando logró el Isla Cristina el empate a uno por mediación de Sandro. Esta jugada llegó precedida de reiteradas faltas sobre Dani Fornell en su invernada por la banda. El colegiado no señaló nada, dejó seguir y eso provocó el mano a mano del delan-

tero con Alberto, que supuso el empate. El Chiclana lo intentó por activa y por pasiva, pero el balón se empeñaba en no entrar. Dani Fornell, Romero y Carlos Martínez tuvieron el segundo de los blancos en el último cuarto de hora de partido, pero fue Sandro en otra jugada aislada, el que logró el uno a dos en el 89. Ya en el descuento, Romero tuvo el empate, pero el dos a dos lo puso Montoya en el marcador. En una jugada trabada en el área nadie se hizo con el balón y el jugador blanco metió el pie para mandar el balón al fondo de la red. En la siguiente jugada de peligro blanco, el colegiado dejó de señalar un penalti clamoroso sobre Dani Fornell. Javi Muñoz, de falta, tuvo el tres a dos, pero su remate acabó en las manos de Mateo.

La mayor pegada de La Palma mata a la Roteña

La Palma	3
Roteña	1

LA PALMA: Benjumea, Lobo, Marroco, Fofi, Redondo, Víctor (Juani, 81'), Fermín, Chico (Marcos, 34'), Pablo Millán (Agustín, 75'), Ángel y David (Juan Carlos, 63').

ROTEÑA: Pablo, Yoni, Emilio, Pedro, Oscar, Olei (Andrés, 75'), Eloy (Ayout, 70'), Barri, Cabello, Alberto y Ramón (Zaldúa, 46').

Árbitro: Pozo Alcaide (cordobés). Amonestó al visitante Yoni.

Goles: 1-0 (8') Chico, 2-0 (28') Pablo Millán, 3-0 (61') Marcos, 3-1 (63') Alberto.

Incidencias: Partido disputado en el Polideportivo Municipal de La Palma del Condado ante unos 300 espectadores en los graderíos.

P.L. / LA PALMA DEL CONDADO

El partido que ayer disputaron La Palma y Roteña era intrascendente, ya que ambos equipos tenían los deberes hechos. No obstante, se pudo ver un partido entretenido y con goles que terminó cayendo del lado local por 3-1. La Palma se adelantó pronto, en el minuto 8 por medio de Chico, mientras que a la media hora era Pablo Millán el que ampliaba la renta. Tras el descanso fue Marcos el que sentenció el duelo, aunque el roteño Alberto lograba dar algo de chicha al duelo con el tanto rojillo.

Remates

JUVENILES

El San Fernando tumba al Lucena y accede a la siguiente eliminatoria

El San Fernando juvenil ganó por 2-1 en el partido de vuelta (el resultado de la ida fue 1-1) al Lucena y accede a la segunda ronda de la fase de ascenso a Liga Nacional. Por su parte, el Taraguilla cayó 1-2 con el Coronil (0-0 en la ida) en la eliminatoria de campeones, por lo que su ascenso tendrá que esperar dos eliminatorias más para producirse.

ANDALUZ BENJAMÍN

Estreno adverso del Tiempo Libre y el Taraguilla en octavos

Derrotas para el Tiempo Libre y el Taraguilla de categoría benjamín en los encuentros de ida de la primera eliminatoria del Campeonato de Andalucía de clubes. El Tiempo Libre perdió por el marcador de 1-2 ante el Séneca cordobés, mientras que el Taraguilla sucumbió por 1-4 contra el potente Betis.

El ascenso sanroqueño, a punto de caramelo

CD San Roque	4
San Roque de Lepe B	0

CD SAN ROQUE: Isaac (Ramón, 80'), Agustín (Juanan, 73'), Santi, Tirado, Trujillo, Cristian Morrente, Iván Peña, Liam, Jaime, Ismael (Álvaro, 83') y Luis (Guille, 78').

SAN ROQUE DE LEPE B: Pedro, Mark, Tete (Flores, 83'), Alfonso, Rafa (Mario, 70'), Alberto (Berges, 76'), Alex, Fran, Luci, Lolo y Essono.

Árbitro: Rivas García (malagueño). Muy bien en un partido muy limpio. Amonestó a los visitantes Tete, Alberto y Alex.

Goles: 1-0 (45') Luis, 2-0 (68') Iván Peña, 3-0 (77') Luis, 4-0 (90') Álvaro.

Incidencias: Encuentro correspondiente a la 33ª jornada de Liga del grupo I de la Primera Andaluza, disputado en el Manolo Mesa de San Roque ante unos 800 espectadores. La coplera Verónica Rojas hizo el saque de honor.

Alessio González / SAN ROQUE

Entre cánticos de "el año que viene, Tercera División" casi un millar de personas llevaron en volandas ayer al Club Deportivo San Roque. Los rojillos están a 90 minutos de rubricar el primer ascenso de su historia a categoría nacional. Sólo un partido separa a este equipazo de la gloria. Una victoria el próximo domingo en el feudo del Balón de Cádiz garantiza el título de Liga para un conjunto campogibraltareño que ayer goleó al otro San Roque de la categoría, el de Lepe B, por cuatro a cero con goles.

Descenso del Nueva Jarilla en el minuto 95

Ath. Nueva Jarilla	1
Guadalacáin	1

ATH. NUEVA JARILLA: Borja, Caña (Rubén, 45'), Nono, Madrugón, Colorado, Jorray, Víctor (Ismael, 52'), Caro, Iván Jiménez, Nene (Lebrón, 74') y Beni.

GUADALACÁIN: Antonio, Antonio Blanco (Andrés, 56'), David, Isaac, Salguero, Jesús Madrugón (Ismael, 56'), Antonio, Maki, Paquito, Martel (Javi Bracho, 68') y Javi.

Árbitro: Rodríguez Bilbao (Cádiz). Amonestó a Caña, Nono, Maki y Javi. Expulsó a Ismael (82') y Rubén (83'). Los locales Borja y Nene fueron expulsados una vez finalizado el encuentro, por protestas al colegiado, que dio diez minutos de prolongación.

Goles: 1-0 (33') Víctor, 1-1 (95') Antoni.

Incidencias: Partido jugado en el Municipal de Nueva Jarilla ante 400 espectadores.

J.L. / NUEVA JARILLA

Un gol de Antoni, ex jugador del Athletic, en el minuto 95 de partido mandó al Nueva Jarilla a Regional Preferente. Era un partido trascendental para ambos equipos, pero el que salió peor parado fue el que más expuso a lo largo de los 90 minutos, el único que buscó la portería del rival con decisión en todo momento. Los locales se adelantaron con un tanto de Víctor a la media hora de juego, momento en el que el Nueva Jarilla era incapaz de imaginar el cruel desenlace que tendría el encuentro.