

DOSSIER DE PRENSA

9 DE OCTUBRE DE 2007

**DELEGACIÓN DE COMUNICACIÓN
GABINETE DE PRENSA**

Tlf.: 956 84 61 73 Fax.: 956 84 02 00

E-mail: gabineteprensa@aytorota.es

SANLÚCAR PRESUPUESTOS

La ciudad, incluida en el plan de reindustrialización

El PSOE destaca la incorporación del municipio al nuevo proyecto global de apoyo al desarrollo industrial de la Bahía de Cádiz

P. JAVIER FRANCO

■ SANLÚCAR. Mamen Sánchez, diputada del PSOE en el Congreso por Cádiz, y la alcaldesa de la ciudad, Irene García, difundieron ayer la inclusión de Sanlúcar "de forma subsidiaria" en el Plan de Reindustrialización de la Bahía de Cádiz, integrado por nueve municipios con una inversión estatal prevista en 2008 de 100 millones de euros.

La parlamentaria socialista destacó que se trata de una iniciativa de la alcaldesa, quien en su día se puso en contacto con diputados de este partido y el viceconsejero de Obras Públicas de la Junta de Andalucía, Luis García Garrido, para promover la incorporación de Sanlúcar a este proyecto. De la citada cifra, el plan, que también admitirá a Chipiona, destinará para el año venidero 80 millones a financiar con préstamos el 50 por ciento del coste de "la instalación de empresas industriales", que en los primeros cinco años no tendrán que devolver ninguna cantidad al Estado. Será en los diez años posteriores cuando deberán hacerlo, pero sin intereses. Tanto Sánchez como García animaron a

◀ DEUDA LOCAL

A por otro acuerdo con Hacienda

La alcaldesa aseveró que el Ayuntamiento está tratando de "renegociar" con Hacienda y la Seguridad Social el pago de la deuda municipal con vistas a "cerrar un nuevo aplazamiento adecuado a la realidad". García se quejó de que el débito actual del Consistorio, que cifró en unos 100 millones de euros, impide a esta administración participar económicamente en "proyectos importantes". Preguntada sobre la reforma del Paseo Marítimo, contestó que el gobierno local tampoco comparte el proyecto, fundamentalmente por la pérdida de plazas de aparcamiento, de modo que prevé entrevistarse a la empresa adjudicataria para plantear cambios "sin modificaciones presupuestarias".

los empresarios sanluqueños a presentar proyectos en esta convocatoria de ayudas.

Ambas socialistas comparecieron públicamente para explicar las inversiones contenidas en los Presupuestos Generales del Estado de 2008 para Sanlúcar, que, desde su punto de vista, ponen de manifiesto que el Gobierno de José Luis Rodríguez Zapatero "está cumpliendo sus compromisos" con la ciudad. Sánchez aseguró que el proyecto de construcción de la futura Comisaría de la Policía Nacional, prevista en El Cantillo, está en fase de redacción y dispondrá en su momento de la inversión precisa.

Por otro lado, la diputada anunció la próxima visita de la ministra de Vivienda, Carme Chacón, para presentar la rehabilitación del Palacio Municipal prometida por Rodríguez Zapatero.

En cuanto al Paseo Marítimo, subrayaron la disposición de la ministra de Medio Ambiente, Cristina Narbona, de crear sendas "pasearelas marítimas" desde Bajo de Guía hasta Bonanza y desde Las Piletas hasta Chipiona, si bien antes el Ayuntamiento deberá "liberar" las zonas de dominio marítimo-terrestre necesaria para la ejecución de tales proyectos. La alcaldesa comentó que en este procedimiento "no tiene por qué haber ningún problema" con los propietarios de terrenos que resulten afectados.

TRANSPORTE PÚBLICO

Nuevo servicio de taxis con mensajes

F.J.F.

■ SANLÚCAR. La ciudad dispone de un nuevo servicio de peticiones de taxis por mensajes de telefonía móvil destinado a personas discapacitadas, según ha destacado el concejal delegado de Asuntos Sociales, José Luis Alhambra, quien se ha entrevistado con representantes de Radiotaxi, entidad promotora de esta iniciativa.

Los interesados sólo tendrán que mandar un mensaje al 5110 con el texto "radiotaxi" y un espacio seguido de los puntos de origen y destino. El coste de cada SMS es de 30 céntimos. Una respuesta posterior confirma la recepción para la prestación del servicio pedido. Además, los usuarios quedarán incluidos en una base de datos cuya utilización también será posible en situaciones de emergencia a través de una centralita.

Alhambra ha subrayado que "este tipo de iniciativas suponen un paso adelante en la lucha hacia la igualdad de las personas con discapacidad y la accesibilidad universal". "De hecho, acciones como ésta figuran dentro del marco de actuación del Plan Municipal Integral de Atención a la Discapacidad", ha añadido.

EQUIPAMIENTOS

Demandan ampliar la atención temprana

F.J.F.

■ SANLÚCAR. El Centro Comarcal de Estimulación Precoz Bajo Guadalquivir ha comunicado a la alcaldesa, Irene García, su demanda de ampliación de dicho inmueble situado en la Avenida del Quinto Centenario como una "necesidad urgente".

Su director, Rafael Ibáñez, y otros responsables del centro han explicado a la regidora sanluqueña que el elevado número de niños que atienden y la gran demanda de solicitantes obligan a la ampliación de las instalaciones como una actuación prioritaria. García les ha respondido que el Ayuntamiento "estudiará la forma de hacerlo, porque actualmente el terreno que solicitan está catalogado como zona verde". La "falta de aparcamientos" en el entorno del centro ha sido otro de los asuntos abordados en el encuentro, con similar compromiso de estudio por parte de la alcaldesa.

Además, el equipo de gobierno ha anunciado la puesta en marcha de un "plan municipal de drogas", la construcción de un nuevo centro de atención a los drogodependientes y la ejecución de programas de inserción sociolaboral.

CHIPIONA EDUCACIÓN

La guardería Rocío Jurado abre sus puertas con 115 plazas

JUAN MELLADO

■ CHIPIONA. La consejera para la Igualdad y Bienestar Social, Micaela Navarro, ha inaugurado esta mañana en Chipiona el centro de atención socioeducativa infantil Rocío Jurado para niños y niñas de hasta tres años de edad. El acto de inauguración comenzó hacia las 10 de la mañana, y contó con la presencia de la diputada provincial de Bienestar Social, con familiares de la artista Rocío Jurado, María Mohodano y Jose Ortega Cano, el alcalde de Chipiona y el equipo de gobierno, así como padres, madres y familiares de la comunidad educativa.

El alcalde de Chipiona afirmó que se trata de un proyecto que se ha

guardería completamente equipada que dará cobertura a la demanda existente en el municipio. Manuel García Moreno dijo que "con este proyecto queda patente una vez más la apuesta de la Junta de Andalucía por Chipiona" y que no existía una opción mejor que llamar a la nueva guardería centro de atención socioeducativa Rocío Jurado.

José Ortega Cano agradeció en nombre de toda la familia de su esposa, "siendo haber crecido, me gustaría ser como esos niños por disfrutar de una mamá" fueron las palabras de Ortega Cano tras mostrar una visita por las nuevas instalaciones, que según destacó, "son de las más modernas". La concejala ha explicado que se

trata de un centro con 115 nuevas plazas para niños de hasta tres años. La Junta de Andalucía ha invertido 1.551.494 euros para la construcción y equipamiento del centro que dispone de ocho aulas con aseo y acceso a la zona exterior de juego. Asimismo, Micaela Navarro ha destacado que el recinto cuenta con sala de usos múltiples, comedor, zona de administración y recepción y una plantilla de 9 profesionales con distintas titulaciones en el área de la atención socioeducativa a la infancia. La consejera señaló que en la provincia de Cádiz, en el inicio del presente curso, se han ofertado 5.774 plazas en centros de atención socioeducativa infantil, un 9 por ciento más que en el ejercicio anterior. Adenás, el 99 por ciento de las plazas de esta provincia, según afirmó, disfrutan de alguna bonificación en el pago y el 40 por ciento no tienen que abonar nada por el uso de la guardería.

El objetivo final, destacó Navarro, es conseguir el número de plazas de guardería necesarias en Andalucía para poder cubrir la demanda de todos aquellos padres y madres que lo necesitan.

ROTA ENCUENTRO

La Policía Local inaugura hoy la jornada de puertas abiertas

HERMINIA ROMERO

■ ROTA. Con motivo de la celebración del patrón de la Policía Local, este cuerpo de seguridad celebra hoy una jornada de puertas abiertas en la jefatura. A través de esta iniciativa, la Policía Local quiere invitar a toda la población a que conozcan las instalaciones de la jefatura ubicadas en la calle Fontaneros, esquina con Orfebre, en el polígono industrial, y la labor que desarrollan diariamente. Así, la jornada de puertas abiertas comenzará sobre las diez de la mañana y se prolongará hasta las ocho de la tarde, de manera que todas las personas que lo deseen puedan realizar una visita guiada en la que estarán acompañadas por el subinspector Martín-Arroyo y por los mandos de servicio.

UBRIQUE SERVICIOS

La estación móvil de la ITV llega mañana a la localidad

JUAN CARLOS PANAL

■ UBRIQUE. Los propietarios de ciclomotores en Ubrique y de las poblaciones de los alrededores podrán pasar la Inspección Técnica de Vehículos (ITV) en una estación móvil que visitará la localidad de forma periódica al menos durante los dos próximos años. Así lo ha confirmado el delegado municipal de Interior, José González, señalando que las primeras revisiones tendrán lugar mañana miércoles y el jueves en la Plaza de Las Palmeras. Los propietarios obligados a pasar la ITV a su ciclomotor recibirán el correspondiente aviso por carta. La Consejería de Innovación de la Junta de Andalucía ha habilitado el número de teléfono 902 656362 para resolver posibles dudas.

ROTA

Los afectados por el cierre de 'Beep' recuperarán sus equipos informáticos

LA VOZ / P. A. ROTA

La Oficina Municipal de Información al Consumidor (OMIC) ha recuperado los equipos informáticos reclamados por los usuarios tras el cierre de la franquicia Beep en la localidad. Los consumidores afectados habían presentado varias denuncias dado que el establecimiento había cerrado sus puertas sin devolver los ordenadores, que habían entregado para su reparación. Según explicó el delegado de Consumo, José Luis Luna, la Omic se puso en contacto telefónico con el Servicio de Atención al Cliente de la Empresa Data Logia en Tarragona, «que mostró en todo momento su disposición de colaboración con esta oficina para buscar una vía rápida de solución a este problema».

El pasado viernes, el delegado de Consumo, acompañado por el Técnico de la Omic mantenían una reunión con el gerente del Departamento de Expansión de Data Logia en Tarragona, y el delegado de la empresa Beep de Andalucía así como con la nueva gerencia que se ha hecho cargo de la franquicia en Rota. Ambas partes coincidieron en llegar a un acuerdo con los interesados en aquellos temas que no se podían resolver de forma inmediata, con el objeto de buscar una solución satisfactoria, poniendo a disposición de los afectados su Servicio de Asistencia Técnica.

CHIPIONA

Igualdad invierte más de 1,5 millones de euros en la nueva guardería 'Rocío Jurado'

El centro de titularidad autonómica cuenta con una capacidad de 115 plazas y dispondrá de una plantilla de nueve educadores

EUROPA PRESS CHIPIONA

La consejera para la Igualdad y Bienestar Social, Micaela Navarro, inauguró ayer en Chipiona (Cádiz) el centro de atención socioeducativa infantil Rocío Jurado para niños de hasta tres años de edad, en la que su departamento ha invertido 1.551.494 euros.

La guardería, que es de titularidad autonómica, cuenta con una capacidad de 115 plazas y dispone de ocho aulas y acceso a la zona exterior de juego, según explica la Junta en un comunicado.

Este centro dispone, además, de una sala de usos múltiples, comedor, zona de administración y recepción.

Para poder llevar a cabo una actividad óptima y responder a las necesidades de los pequeños que entren ha formar parte del alumnado de esta escuela, la plantilla de educadores estará formada por nueve profesionales avalados por las distintas titulaciones en el área de socioeducativa a la infancia.

En la provincia de Cádiz, se han ofertado en el inicio del presente curso 5.774 plazas en centros de atención socioeducativa infantil, un nueve por ciento más que en el ejercicio anterior, en un total de 101 centros. El 99 por ciento de las plazas de esta provincia disfrutaban de algu-

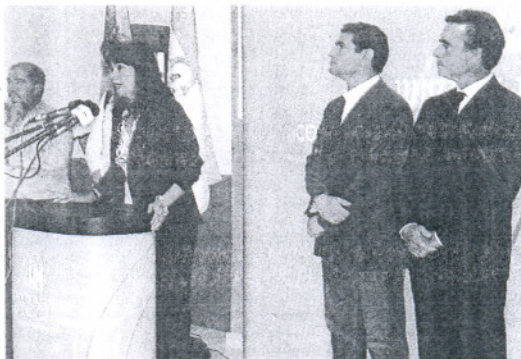

INAUGURACIÓN. La consejera en presencia de Ortega Cano (dcha).

En Cádiz se han ofertado para este curso 5.774 plazas en estos centros

na bonificación en el pago y el 46 por ciento no tienen que abonar nada por el uso de la guardería.

Micaela Navarro aprovechó su visita a la provincia para también presentar en Barbate el nuevo Centro de Servicios Sociales Comuni-

tarios desde el que se va a atender la Zona de Trabajo Social de la citada localidad gaditana.

La creación de este centro se debe al convenio de colaboración entre la Consejería y el Ayuntamiento de la localidad, y para su construcción y equipamiento la Junta ha destinado más de 350.000 euros, lo que supone el 66% del coste total.

Entre los objetivos de este equipamiento destacan «la promoción y desarrollo de las personas, potenciando cauces de participación; y el fomento del asociacionismo», ha destacado la Consejería.

SANLÚCAR

El Ministerio de Medio Ambiente acepta conectar Bajo Guía con Bonanza

LA VOZ SANLÚCAR

La diputada nacional Mamen Sánchez visitó ayer la localidad para desvelar algunos de los compromisos del Gobierno central con la localidad.

Sánchez explicó que la ministra de Medio Ambiente, Cristina Narbona, aceptó la oferta para conectar por la costa de Bajo de Guía con Bonanza y a La Jara con Chipiona. «Esta pasarela marítima será la imagen de lo que nuestro partido entiende como se tiene que hacer un paseo marítimo, respetando sobre todo el medio ambiente», manifestó la alcaldesa, Irene García.

La diputada anunció, además, que el Protocolo de intenciones con respecto a la nueva Comisaría y Jefatura de Policía ya se ha firmado y que actualmente se está desarrollando el proyecto. Asimismo, Mamen Sánchez afirmó que los técnicos del Ayuntamiento ya han pasado informes al Ministerio de Vivienda para que conozcan cuáles son las necesidades de reforma del Palacio Municipal.

Unos compromisos del Gobierno central con la ciudad que se completan con el Plan de Reindustrialización de la Bahía de Cádiz por el que Sanlúcar se beneficiará de 100 millones de euros para desarrollar industrialmente la localidad.

LA GAMA 2008 LLEGA A TU CONCESIONARIO, VEN A PROBARLA!

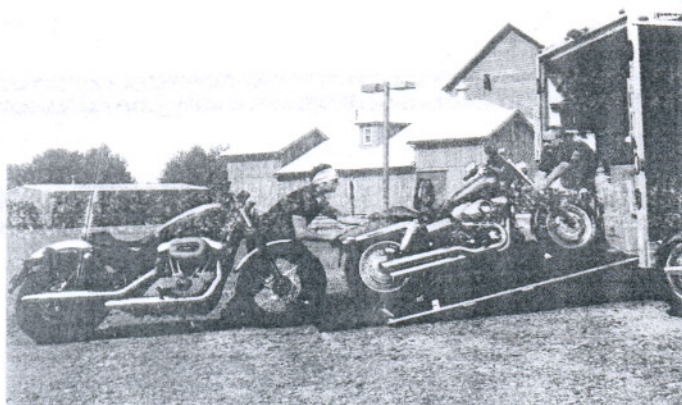

**20-21 OCTUBRE
PUERTAS ABIERTAS**

HARLEY-DAVIDSON CÁDIZ

Avda. de Fuentebravía, 1

El Puerto de Santa María, 11500 (CÁDIZ)

Tel: 956 54 38 43 · 956 87 20 05

hdcadiz@hdcadiz.com · www.hdcadiz.com



www.harley-davidson.es

20.000 ovejas han muerto ya a causa de la 'lengua azul'

La cabaña de la Sierra Norte de Sevilla registra el 72% de las bajas

MANUEL PLANELLES. Córdoba
El consejero de Agricultura y Pesca, Isaias Pérez Saldaña, señaló ayer en Córdoba que ya son 20.000 las ovejas que han muerto en la región como consecuencia del último repunte de la enfermedad de la *lengua azul*. El consejero indicó que

14.500 de esas cabezas de ganado fallecieron en la Sierra Norte de Sevilla, lo que supone el 4,5% de todas las ovejas que hay en esa zona. Pérez Saldaña sostuvo que, de momento, se desconocen las razones por las que la enfermedad se está cebando en esa comarca.

El consejero también anunció ayer que el próximo lunes la Conferencia Sectorial de Agricultura se reunirá en Madrid para aprobar una ayuda de entre cinco y seis euros por cabeza de ganado para los propietarios que tengan sus animales en zonas de riesgo de *lengua azul*. La medida supondrá una inversión en Andalucía de 20 millones de euros, que sufragarán a partes iguales el Ministerio de Agricultura y la Junta.

Con esa ayuda a los ganaderos lo que se persigue es que las ovejas no se trasladen hasta humedales para pastar o beber, ya que en estas zonas es donde se concentra el mosquito vector de la *lengua azul*. Además, Pérez Saldaña se comprometió a que antes de diciembre se pague la indemnización de 100 euros por cada oveja muerta y 18 euros por los fetos.

Sin embargo, Pérez Saldaña descartó otro tipo de ayudas directas a los ganaderos que no sean para paliar los efectos de la *lengua azul*. El consejero mantuvo la misma opinión que la ministra de Agricultura, Elena Espinosa, quien la semana pasada ya descartó la concesión de ayudas directas, salvo por temas sanitarios excepcionales.

Pérez Saldaña admitió ayer que el sector ovino atraviesa en estos momentos una de sus peores crisis. Y lo achacó al incremento del precio del pienso y a la reducción de la demanda de carne de cordero. Pérez Saldaña confió en que la exportación a países de mayoría musulmana pueda frenar ese descenso de la demanda.

Respecto a la *lengua azul*, el consejero de Agricultura y Pesca sostuvo que "en esta semana se está notando, a pesar del agua y del ca-



Dos veterinarios y un ganadero vacunan a una oveja contra la *lengua azul*. / EFE

lor, factores negativos para que el mosquito vector de la *lengua azul* desaparezca definitivamente de Andalucía. Aunque, según Pérez Saldaña, "si se están produciendo dos hechos que son buenos y es que hay menos mortandad en la Sierra Norte de Sevilla y menos casos de propagación y aumento de los focos existentes".

Por otro lado, señaló que ya se ha iniciado la investigación de una vacuna. Se está ensayando en una explotación de la provincia de Córdoba para que dentro de unos diez días esa investigación pueda normalizarse y se pueda poner la vacuna sintética, que permite hacerlo en cualquier época del año.

Los agricultores de El Puerto y Rota vuelven a patrullar para evitar robos

F. J. ROMÁN. Cádiz
Grupos de agricultores de los municipios gaditanos de El Puerto de Santa María y Rota han vuelto a organizar patrullas de vigilancia nocturna para evitar los robos en las fincas. El portavoz de los propietarios afectados, Manuel Galán, culpó de la situación a la "insuficiente presencia policial en la zona".

Cada noche, grupos de unas 10 personas patrullan los campos comunicados por teléfono móvil o emisoras de radio portátil. La mayoría de ellos vigila en sus propios vehículos y pertrechados con palos y herramientas.

No es una experiencia nueva. En mayo del pasado año, tras la retirada de las unidades de la Guardia Civil encargadas de la vigilancia de la zona, los agricultores iniciaron campañas simila-

res. En respuesta a esa situación, la Subdelegación del Gobierno en Cádiz destinó a la comarca una unidad de la Policía Nacional, dotada con un vehículo todoterreno, para "atender razonablemente las demandas del colectivo", según explicó el representante del Gobierno, Sebastian Saucedo. La medida logró el fin deseado: los hurtos disminuyeron y las patrullas cesaron.

Sin embargo, según Manuel Galán, en los últimos meses, han apreciado un aumento de los pillajes. "Somos los últimos, siempre olvidados; por eso necesitamos protegernos", afirmó Galán.

En lo que llevamos de mes, según los denunciantes, han registrado robos en instalaciones de riego. Asimismo, se han producido daños en los tractores, en los útiles de labranza y en

algunos inmuebles de la zona. "Si nos callamos nos comen", se lamentó el agricultor.

El concejal de Agricultura del Ayuntamiento de El Puerto, Antonio Jesús Ruiz Aguilar (PA), que esta tarde se reunirá con los agricultores, pidió ayer el refuerzo de las dotaciones y afirmó que la Policía Nacional "no tiene tradición ni medios para la vigilancia de zonas agrícolas".

Por su parte, el consejero de Agricultura de la Junta, Isaias Pérez Saldaña, pidió ayer a la Junta Local de Seguridad que ponga en marcha "los mecanismos necesarios para evitar cualquier acción que vaya en contra de los agricultores". Asimismo, el responsable andaluz llamó a la Delegación del Gobierno en Andalucía a aplicar medidas correctoras.

El Gobierno afirma que la llegada de pateras a Almería ha descendido

M. J. LÓPEZ DÍAZ. Almería
La llegada de pateras a las costas de Almería durante el pasado fin de semana no es anómala, según la Subdelegación del Gobierno, que destacó que el número de pateras detectadas es "muy inferior" al del año pasado. El subdelegado del Gobierno, Miguel Corpas, también descartó la existencia de una nave nodriza desde la que se fletan las pateras hacia las costas españolas.

Entre el sábado y el domingo, 18 embarcaciones con 174 inmigrantes de Argelia y Marruecos, entre ellos una mujer y tres menores, llegaron a Almería.

La llegada masiva de pateras en tan corto espacio de tiempo se explica por el buen tiempo, el mar en calma y la época del año: en las mismas fechas de 2006 sucedió algo parecido. Sin embargo, la Subdelegación del Gobierno en Almería asegura que el número de inmigrantes interceptados en aguas de la provincia es un 40% inferior al del año pasado.

La última patera de los últimos días fue localizada en la madrugada del lunes con

10 inmigrantes que viajaban en una embarcación que tocó tierra cerca de la Punta de La Polacra, en el Parque Natural de Cabo de Gata-Níjar.

El personal de Salvamento Marítimo, Guardia Civil y Cruz Roja no paró de trabajar en todo el fin de semana. Los trámites de repatriación de los ciudadanos marroquíes se iniciaron ayer mismo y muchos fueron devueltos a su país en el primer ferry que salió del puerto de Almería hacia Nador. El resto está alojado en un centro de internamiento.

Otros 19 indocumentados

La llegada de inmigrantes no cesó. La Guardia Civil interceptó ayer a unas 22 millas al sureste de Cabo de Gata (Almería) dos pateras en las que viajan 19 inmigrantes indocumentados.

Según fuentes de Salvamento Marítimo, el avistamiento de las dos embarcaciones lo realizó un avión de este servicio con base en Valencia que realizaba tareas de rastreo a las 17.30 de ayer. Los inmigrantes se encontraban en buen estado de salud.

La Junta Informa

LA CONSEJERÍA DE GOBERNACIÓN CONVOCA LA SÉPTIMA EDICIÓN DE LOS PREMIOS ANDALUCÍA SOBRE MIGRACIONES.

OBJETO:

Reconocer la labor profesional que mejor contribuya a fomentar la interculturalidad y el respeto a la diversidad cultural y étnica, a favorecer el arraigo, la inserción y la promoción social de emigrantes e inmigrantes en Andalucía y a sensibilizar positivamente a nuestra sociedad hacia el fenómeno migratorio.

MODALIDADES Y DOTACIÓN

Medios de Comunicación: Prensa, Radio y Televisión, con una dotación de 3.000 euros para cada una de las tres submodalidades.

Producción artística: Fotografía, Música, Cortos Cinematográficos y Producción literaria: (Relatos Cortos y Cuentos) con una dotación de 3.000 euros para cada una de las cuatro submodalidades.

Programas Educativos y de Sensibilización Social: Programas Educativos de Fomento de la Interculturalidad y Programas de Sensibilización Social con una dotación de 3.000 euros para cada una de las dos submodalidades.

Buenas Prácticas en la Inserción Laboral de Inmigrantes: Con una dotación de 3.000 euros para esta modalidad.

PRESENTACIÓN DE CANDIDATURAS

Plazo: Hasta el 15 de octubre de 2007

Lugar: Consejería de Gobernación y Delegaciones Provinciales. Plaza Nueva, 4. 41071 Sevilla.

MÁS INFORMACIÓN:

Orden de 16 de julio de 2007, publicada en el BOJA número 150 de 31 de Julio.

Más información en: <http://www.juntadeandalucia.es/gobernacion/inmigracion>.



Andalucía
al servicio

CONSEJERÍA DE GOBERNACIÓN