



# **DOSSIER DE PRENSA**

**21 DE OCTUBRE DE 2007**

**DELEGACIÓN DE COMUNICACIÓN  
GABINETE DE PRENSA**

**Tlf.: 956 84 61 73 Fax.: 956 84 02 00**

**E-mail: [gabineteprensa@aytorota.es](mailto:gabineteprensa@aytorota.es)**

DELPHI Esta medida afecta a más de 1.600 ex trabajadores de la compañía

# Los cursos de formación se iniciarán el 16 de noviembre

La primera fase, con un presupuesto de 1,6 millones, prevé la realización de 120 cursos

Algunos serán sobre las nuevas tecnologías o la prevención de riesgos laborales

## INFORMACIÓN CÁDIZ

La Consejería de Empleo comenzará a impartir el próximo 16 de noviembre los cursos de formación profesional a los más de 1.600 ex trabajadores de Delphi con el objetivo de adecuar sus perfiles profesionales a los requerimientos de las empresas en donde serán recolocados.

La primera fase del plan de formación, que cuenta con un presupuesto de 1,6 millones de euros, prevé la realización de 120 cursos relacionados con la calidad, las nuevas tecnologías de la información y la comunicación, la prevención de riesgos laborales, la sensibilización medioambiental y los idiomas, tal y como han informado a la agencia Efe fuentes de la Consejería de Empleo.

En una fase posterior, que se prolongará del 2 de febrero al 30 de abril de 2008, los ex trabajadores de la multinacional estadounidense adquirirán conocimientos genéricos del sector industrial, como interpretación de planos, inglés técnico, materiales industriales, electricidad, electrónica y mecánica básica y energías renovables. En la tercera fase del plan de formación, que comenzará el 1 de mayo, los trabajadores recibirán la formación específica que demandan las empresas en las que serán recolocados.

Durante el periodo de formación profesional, la Consejería de Empleo ha previsto conceder una beca por asistencia y compensación de gastos de transporte que asciende a quince euros por día



Más de 1.600 ex empleados de Delphi asistirán a los cursos de formación a partir del 16 de noviembre.

**PROGRAMA**  
La segunda fase se prolongará desde el 2 de febrero hasta el 30 de abril del año 2008

para el personal que percibe el tope de prestaciones o subsidio por desempleo y de veinte euros para aquellos ex trabajadores con prestaciones inferiores al tope.

### DISPOSITIVO DE ATENCIÓN

Por otra parte, el Dispositivo de Atención y Tratamiento Singular para los ex trabajadores de Delphi, ubicada en Jerez de la Frontera ha atendido ya a medio millar de personas, lo que permitirá cumplir con el plazo acordado en la comisión de seguimiento, que fijaba el 16 de noviembre como fecha límite para finalizar esta primera fase del plan.

**PREVISIÓN**  
La Junta concederá una beca y compensación de gastos de transportes

Este servicio está siendo prestado por once personas que asesoran a una media de un centenar de trabajadores por día. Además, este dispositivo permanecerá activo mientras dura todo el proceso de recolocación de los trabajadores.

El proceso de cierre de la planta comenzó el 1 de enero de 2007, cuando la dirección de Delphi, el mayor fabricante de componentes de automóviles del mundo, informó al Comité de Empresa Europeo sobre el acuerdo de venta de la compañía a la firma de inversiones Platinum Equity.

Posteriormente, el 22 de fe-

brero, la dirección de la planta gaditana comunicó al comité de empresa el cierre de la empresa, tras haber registrado 150 millones de euros de pérdidas operativas durante los últimos cinco años, sufrir altos costes y ser incapaz de atraer nuevos contratos de negocios de manera competitiva.

Después de un periplo de reivindicaciones, marchas y protestas de los trabajadores, así como de reuniones y negociaciones con los gobiernos central y autonómico, el 5 de julio se alcanzó un acuerdo entre la empresa norteamericana, la Junta de Andalucía y los sindicatos.

El pacto incluía la cesión a los trabajadores de los activos de la factoría (no así de las patentes) y una indemnización de 45 días de sueldo por cada año trabajado, lo que supone un importe total de más de 120 millones de euros.

Cuatro días más tarde, la plantilla de Delphi ratificó el acuerdo con el apoyo del 89,3 por ciento de los votos emitidos.

## JUNTA

### Zahara espera que se decida si inicia o no el proceso para ser ELA

#### INFORMACIÓN CÁDIZ

El portavoz del colectivo Zahareños Unidos, Miguel Fillol, indicó ayer que se encuentran a la espera de que la Dirección General de Administración Local de la Junta les informe sobre si pueden seguir con el procedimiento para convertir a la pedanía de Zahara de los Atunes, perteneciente a Barbate, en Entidad Local Autónoma (ELA), o si tienen que empezar de nuevo volvería a llevar un tiempo.

En declaraciones a Europa Press, Fillol señaló que tras encontrarse que el caso se había archivado "por la falta de voluntad del anterior equipo de Gobierno del Partido Popular", esperan que todos los documentos entregados (estudios socioeconómicos de Diputación y la aprobación del Pleno de Barbate) sirvan, ya que "empezar de nuevo volvería a llevar un tiempo".

Fillol recordó que el pasado mes de septiembre remitieron un escrito a la Dirección General de Administración Local solicitando información sobre el estado de dicho expediente así como de la documentación pendiente de envío por parte del Ayuntamiento de Barbate, el cual fue contestado informándoles de que ya se había remitido en junio del año 2006 un escrito al Consistorio barbateño señalando que el informe estaba inconcluso y que eso había impedido el inicio de su tramitación en la fase autonómica, procediendo por tanto al archivo del expediente.

De este modo, una vez que han tenido conocimiento del caso se han vuelto a poner a trabajar para completar el proceso de convertir definitivamente a Zahara de los Atunes en una Entidad Local Autónoma. En este sentido, Fillol señaló a Europa Press que el alcalde de Barbate, Rafael Quirós (Partido Socialista), les está "animando" a ello.

**MEDIO AMBIENTE** El presupuesto de licitación de la obra asciende a más de siete millones de euros

## Conectarán las infraestructuras de distribución de agua potable en Rota, Chipiona y Sanlúcar

### INFORMACIÓN CÁDIZ

La Consejería de Medio Ambiente, a través de la Agencia Andaluza del Agua, anunció ayer sábado que ha iniciado la licitación de las obras de conexión de los depósitos reguladores de agua potable de El Agostado, situados en San-

lúcar de Barrameda, con las infraestructuras de distribución de agua de Costa Ballena, en los términos municipales de Chipiona y Rota. Su presupuesto de licitación asciende a un total de 7.305.448 euros y un total de catorce meses es el plazo de ejecución, tal y como informó la agen-

cia Europa Press.

En un comunicado de prensa, la Delegación Provincial de Medio Ambiente manifestó que esta actuación permitirá "incrementar la garantía de abastecimiento" a Costa Ballena y reforzar el sistema de abastecimiento de tanto la localidad de Rota como la de Chi-

piona, "en periodos de puntas en los consumos, como sucede en verano".

Desde el punto de vista técnico, la obra consiste en la construcción de una tubería que parte de los depósitos de El Agostado hasta la red de distribución en baja de Costa Ballena. Asimismo,

se do al sistema de una conexión entre el actual ramal de Rota y el actual ramal de Chipiona, del que reciben sus recursos hídricos ambos municipios.

La conducción finalizará en una arqueta de la que saldrá una derivación que conectará con la red interior de abastecimiento de Costa Ballena. Finalmente, indicó que la información técnica de la licitación está disponible en la web de Egmasa y que las empresas interesadas tienen hasta el 15 de noviembre de plazo para presentar sus ofertas.

PLENO El Pleno municipal aprueba el cambio de calificación jurídica de los suelos

# Gestiones para ampliar el número de aparcamientos

Los aparcamientos cubrirán las populosas barriadas de El Molino y las 512 viviendas

Los problemas de los ascensores y transportes públicos salieron a debate

O. P./INFORMACIÓN  
ROTA

Con el voto unánime de todos los grupos, ha sido aprobada en Pleno, la segregación y alteración de la calificación jurídica del subsuelo de las fincas en las que se construirán los aparcamientos de la barriada de las 512 Viviendas y de El Molino, pasando el subsuelo de bien patrimonial a bien de dominio público y permitiendo el desarrollo de ambos proyectos.

Juan Antonio Liaño, como delegado de Patrimonio, quiso hacer un poco de historia y recordó cómo durante la pasada legislatura el equipo de Gobierno "cogió la sartén por el mango" y ante los problemas de falta de aparcamiento, los cuales se agravaban especialmente durante el verano con la afluencia de visitantes y con aspectos como el cierre y explotación por parte de la Empresa Pública de Puertos de Andalucía (EPPA) de la importante bolsa de aparcamientos existente en el muelle; sacó adelante proyectos tales como los aparcamientos públicos de La Merced, los del colegio de los Salesianos, los del antiguo cine Royal y el convenio para la construcción de los de la avenida San Fernando, pensados para el público del nuevo auditorio.

Así, las propuestas llevadas a Pleno siguen trabajando en la misma línea y sirven para dar un paso más, en la consecución de los proyectos de aparcamientos para residentes de las citadas barriadas.

Por su parte, el concejal de Izquierda Unida, Manuel Jesús He-



Lugar destinado a la construcción de los aparcamientos para la barriada de El Molino.

lices Pacheco, manifestó su apoyo hacia las propuestas, destacó lo positivo que es proporcionar plazas de aparcamientos a dos barriadas que concentran gran cantidad de población, pero solicitó una mayor promoción del transporte público y la atención de otras necesidades como la implantación de ascensores en estas edificaciones antiguas.

Unas propuestas que suscitaron la respuesta de la portavoz del PP, Eva Corrales, quien aclaró que ya durante la pasada legislatura se aprobó una ordenanza para facilitar la instalación de ascensores en este tipo de edificios, una iniciativa que no obstante, debe partir de los propios vecinos ya que se trata de viviendas privadas.

En cuanto a la promoción del transporte público, el delegado de Patrimonio quiso aclarar que la apuesta del equipo de Gobierno está siendo clara y decidida, y

sólo hay que atender a la renovación de la flota de autobuses y a las mejoras producidas en este servicio a pesar de ser costoso y deficitario.

El portavoz del grupo municipal socialista, Manuel Bravo, intervino para aclarar su apoyo a ambas propuestas, agradeciendo a Liaño que reconociese que la idea de los aparcamientos de la barriada María Auxiliadora había surgido desde su partido. Para Bravo, la cuestión es evitar que en el futuro se pueda producir especulación con estos aparcamientos.

Finalmente, el alcalde, Lorenzo Sánchez Alonso, aclaró que tras los estudios de necesidades realizados sobre la población, a través de los cuales se detectó la necesidad de plazas de aparcamiento, especialmente durante los fines de semana del verano, el equipo de Gobierno se planteó actuar en

dos sentidos. Por un lado, con la construcción de aparcamientos públicos como el de La Merced, que sirviesen de apoyo al comercio y por otro lado, con la promoción de aparcamientos para residentes, que permitiese a los vecinos de Rota tener su propia plaza. Sánchez Alonso aseguró que los vecinos quieren adquirir una plaza en propiedad y por ello, se busca la fórmula administrativa para conseguirlo, evitando la especulación.

En cuanto al tema de los ascensores, el alcalde aclaró que el problema está en los propios vecinos de estos inmuebles, por un lado están los vecinos de los bajos, a los que es difícil de convencer de que asuman estos gastos y por otro, las personas mayores cuya pensión no alcanza para afrontar los costes de mantenimiento cada mes. Un tema que requiere de inversiones.

RECONOCIMIENTO

## HACE premia la labor de sus trabajadores tras recibir los Tui Holly

OLGA PRADOS  
ROTA

Como cada año, la prestigiosa empresa hotelera Hoteles Andaluces Con Encanto (HACE), ha reconocido la labor de sus trabajadores, después de conocerse que un año más los Hoteles Playa de la Luz y Duque de Nájera se hallan entre los 100 mejores hoteles del mundo, en una selección realizada directamente por los clientes en votación.

Fue en el hotel Duque de Nájera, en uno de sus salones, donde la familia De Clerk acogió a sus trabajadores, amigos e invitados para premiar con una serie de reconocimientos a toda la plantilla de ambos hoteles, gracias a la cual, como se quiso remarcar a lo largo de la noche, se sigue manteniendo el alto nivel de calidad que es señal de identidad de los dos establecimientos hoteleros.

Así lo expresaba el propio Jan De Clerk, que agradecía a los profesionales que prestan servicio en estos hoteles "su trabajo constante y esmerada dedicación". Y todo ello a pesar de que por primera vez desde la creación del Duque de Nájera, éste no se encuentra entre los 10 primeros de la lista.

De Clerk aprovechó la titulación para lanzar un guante a las administraciones, con respecto al centro de talasoterapia del Hotel Playa de la Luz, cuyas obras fueron paralizadas por Costas por hallarse dentro del dominio público terrestre, y que obligó a mantener cerrado el hotel en plena temporada alta. Un guante que fue recogido por la primera teniente de alcalde Eva Corrales, que aseguró que "nunca más el hotel Playa cerrará durante los tres meses de verano".

La noche transcurrió en un ambiente alegre y festivo donde los empleados de ambos hoteles fueron los indiscutibles protagonistas.

VISITA El secretario general del PP-A visitó su futura ubicación

## Antonio Sanz se compromete a sacar adelante el centro de salud

OLGA PRADOS  
ROTA

El secretario general del PP-A, Antonio Sanz, acompañado del presidente del partido en la provincia de Cádiz, José Loaiza, visitaba esta semana la parcela que el Ayuntamiento de Rota ha destinado a un nuevo centro de salud, un proyecto iniciado en la legislatura anterior

Sanz, que se presenta como ca-

beza de lista a las elecciones autonómicas por la provincia, ha comunicado que asumirá como compromiso sacar adelante el centro de salud, un servicio que ha calificado de "necesario para el avance de la localidad". El popular felicitó al equipo de Gobierno por todas las gestiones iniciadas para conseguir este proyecto, y se comprometió además a presentar una proposición no de ley en

el Parlamento Andaluz para que el PSOE aclare su posición e incluya en sus presupuestos de 2008 partidas específicas para que el centro de salud sea una realidad, ya que, según Sanz, "la Junta no puede dar la espalda a sus competencias". Así, la propuesta pedirá a la Junta que colabore económicamente y que dote a este centro con el equipamiento y personal necesario.



Eva Corrales explicó a Sanz el progreso de las gestiones realizadas.

# Nuevos pabellones y piscinas cubiertas impulsan la actividad física en la provincia

La demanda creciente de la población hace que la mayoría de los ayuntamientos proyecten la creación de modernas instalaciones deportivas

## LA VOZ JEREZ

La creación de espacios de esparcimiento que sirvan para la práctica deportiva es una de las principales preocupaciones de los municipios de la provincia. La demanda creciente de equipamientos deportivos, como piscinas e instalaciones al aire libre, ha llevado a los ayuntamientos de a desarrollar nuevos proyectos que hagan más saludables sus ciudades.

## JEREZ

### 70 instalaciones

La ciudad cuenta con 70 instalaciones deportivas municipales, según informaron fuentes de la Gerencia Municipal de Deportes. Dichos equipamientos se encuentran distribuidos por los diferentes barrios de la ciudad. Del total de instalaciones, destacan los cuatro grandes complejos deportivos: el complejo de Chapín, que incluye el estadio de fútbol, palacio de deportes, la pradera hípica y el gimnasio Fitness; el complejo de la Juventud, las piscinas cubiertas de San Ginés y el complejo deportivo Piscinas Jerez. Luego destacan, dentro de la red, los polideportivos cubiertos: Ruiz Mateos, Manuel Moscoso, Acuña (La Plata), Kiko Narváez (La Granja) y Vega Veguita.

Entre las obras que el Ayuntamiento tiene previsto realizar en el término jerezano, está la renovación del material deportivo del polideportivo Ruiz Mateos, palacio de deportes y piscinas cubiertas de San Ginés. Asimismo, se abordará el acondicionamiento del polideportivo Ruiz Mateos de cara a las personas con discapacidad.

Pero, sin duda, la actuación estrella serán las piscinas cubiertas de la Zona Sur, que estarán inauguradas antes de la Navidad del próximo año, según tiene previsto el Gobierno municipal. Otra instalación importante y muy novedosa es el Centro Municipal de Medicina del Deporte, en el que se atiende a deportistas y ciudadanos con problemas de espalda. Se estima, según las mismas fuentes, que unos 4.000 usuarios al año pasan por estas instalaciones.

## CÁDIZ

### Más en el centro

El pabellón del casco antiguo es uno de los proyectos que más anhelan los ciudadanos que viven en el centro, que no disponen de buenas instalaciones públicas para practicar deporte. En estos momentos, sólo quedan flecos para ponerlo en funcionamiento. Será entonces cuando comience el derribo del pabellón Portillo, el más veterano, y cuyos usuarios serán trasladados al del casco antiguo mientras se construye uno nuevo en este mismo espacio de García de Sola. Por otro lado, están las instalaciones de Elcano, donde se practica, entre otras acti-

vidades, la vela escolar; al igual que para el programa de natación escolar se utilizan los equipamientos del polideportivo Ciudad de Cádiz. Hay también en la ciudad pistas de fútbol en el Manuel Yrigoyen y las del Pedro Fernández. De la misma manera, tras acuerdos alcanzados por el Ayuntamiento, también suelen utilizarse las instalaciones del Instituto del Náutico.

## EL PUERTO

### Proyectos en expansión

El Puerto cuenta con un polideportivo municipal junto a la playa de La Puntilla. Unas instalaciones que albergan pistas de atletismo, tenis y fútbol. Los usuarios están conformes con las condiciones que presentan las citadas instalaciones, aunque algunos deportistas opinan que sería necesario llevar a cabo una remodelación de las mismas. El equipo de voleibol de la ciudad entrena en el pabellón cubierto ubicado en Crucero Baleares, donde también se juegan partidos de baloncesto. El Puerto cuenta con otro pabellón cubierto en la zona de El Tejar, donde se practica tanto el baloncesto como el fútbol sala.

Otra de las importantes instalaciones en materia deportiva con las que cuenta la ciudad es la piscina municipal cubierta, que en estos momentos está en obras de ampliación. La asociación de discapacitados La Gaviota ya denunció el pasado agosto ciertas deficiencias en cuanto a accesibilidad en estas nuevas instalaciones.

El primer edil, Enrique Moresco, ya adelantó los futuros proyectos que se están gestionando respecto a infraestructuras deportivas. Entre ellos se encontraría la construcción en la zona norte de la ciudad de una piscina cubierta, muy demandada por los vecinos, y la colocación de césped artificial en la ciudad deportiva. Además, Moresco aseguró que incluirán nuevas instalaciones en

Valdelagrana y la Costa Oeste.

## SAN FERNANDO

### El reino de Bahía Sur

La ciudad deportiva de Bahía Sur continúa siendo la piedra angular del deporte isleño. El estadio del complejo cuenta con capacidad suficiente para albergar a 8.000 espectadores y sus características le permiten actuar como sede de eventos deportivos de primera magnitud. Estas dependencias conviven con un campo de césped artificial que es utilizado de forma regular por el primer equipo de fútbol de la ciudad.

También en la ciudad deportiva, se encuentra un pabellón, con capacidad para 3.000 espectadores, dotado de una pista que es usada por la selección nacional de baloncesto para sus entrenamientos estivales. Bahía Sur cuenta con una piscina climatizada de 200 metros cuadrados, dos campos de hierba sintética, una sala de musculación, dos pistas de baloncesto, tres pistas de fútbol sala, ocho pistas de tenis, siete pistas de pádel, tres pistas de squash y una pista de half-court. A Bahía Sur le sigue en relevancia el pabellón municipal del parque Almirante Laullé. La estrella de este centro es una pista polideportiva de 1.443,81 metros cuadrados con gradas para más de 1.500 espectadores. El recinto también alberga distintas salas reservadas a distintas prácticas deportivas.

El tercer local municipal es la piscina cubierta de La Magdalena, que dispone de un vaso de 312,5 metros cuadrados delimitado por seis calles. El complejo Manuel Gómez Castro, dotado de dos campos de fútbol de distintas extensiones, 6.000 y 4.950 metros cuadrados, cierra el listado de instalaciones dependientes del Patronato de Deportes isleño. Todos estos centros cuentan con gran acogida popular y en lo que va de año ya han registrado 526.371 usuarios. La mayor parte de los visitantes,

371.399, acudieron a la ciudad deportiva de Bahía Sur.

## COSTA NOROESTE

### Más piscinas

Además de una piscina municipal cubierta y otra en construcción, Rota disfruta de dos polideportivos (el municipal y el Francisco Javier Zafra), cuatro complejos deportivos de menores dimensiones, un pabellón cubierto y dos campos de fútbol pertenecientes a los equipos locales Rota Club de Fútbol y Unión Deportiva Roteña. Además, posee una escuela municipal de vela y otra de equitación. Las instalaciones deportivas que más demanda registran son las de la piscina municipal, por ello, equipo de Gobierno y Junta de Andalucía están terminando de construir otra para cubrir las solicitudes y reducir listas de espera.

En Sanlúcar, las principales instalaciones deportivas son el polideportivo municipal y la piscina cubierta, que también registra una gran demanda de asistencia. Además, existen dos pabellones cubiertos -en el Picacho y el Palomar-, campos de fútbol en la Quinta, La Algaída, El Palmar, El Picacho y La Dehesilla, y el perteneciente al equipo local Atlético Sanluqueño. Actualmente, el principal problema del deporte en Sanlúcar es la deuda que el anterior equipo de Gobierno mantenía con los clubes deportivos y que el actual Ejecutivo socialista está intentando subsanar.

## PUERTO REAL

### Tres complejos

El Ayuntamiento no ha parado en los últimos años de promover nuevas instalaciones deportivas. La ciudad cuenta con tres polideportivos cubiertos, el complejo de piscina cubierta y uno en construcción que comenzará a funcionar en dos años. Coordinados por el Área de Depor-



NATACIÓN. Piscina del complejo

tes, son los clubes deportivos y la empresa dedicada a dar cobertura a las actividades de gimnasia, gerontogimnasia, pilates, entre otras, las que utilizan estos recintos que suelen estar aprovechados al máximo al estar repartidos por las barridas que aglutinan los principales núcleos de población.

A estas instalaciones cubiertas se suman las pistas exteriores del polideportivo del Paseo Marítimo, el campo de fútbol 11 junto al recinto ferial y las pistas de tenis y pádel que el club de tenis gestiona en la barriada de Marina de la Bahía a la salida de la localidad hacia Cádiz. En este terreno exterior también existen dos proyectos en marcha, una nueva pista de fútbol 11 en el Río San Pedro y otra en el aparcamiento del recinto ferial que vendrá a descongestionar la que ya existe.

## LA JANDA

### Polideportivos para todos

La Janda cuenta con una buena dotación deportiva en sus municipios. En el caso de Barbate, el municipio cuenta con un polideportivo municipal que cuenta con tres pistas de fútbol, una de tenis, una de baloncesto y dos de pádel al aire libre, además de un pabellón cubierto en el que se puede practicar fútbol, baloncesto, balonmano y gimnasia, entre otras cosas. El polideportivo fue reformado hace tres años cuando todas las pistas fueron arregladas debido a su lamentable estado y se añadieron las de pádel. En general, los barbateños se mantienen satisfechos con las instalaciones, aunque son muchos los que reclaman una pista más de tenis o



ATLETISMO. Pista del estadio Chapín, en Jerez. / LA VOZ

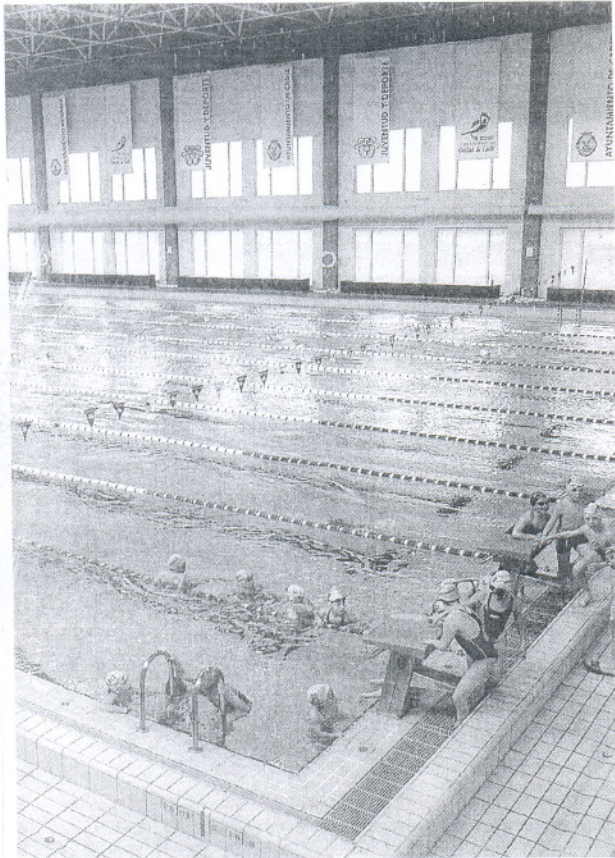

deportivo Ciudad de Cádiz. / NURIA REINA

de baloncesto. Por otro lado, el equipo de Gobierno prevé que en los próximos meses comiencen las obras de la piscina municipal que se ubicará junto al polideportivo y que también contará con gimnasio.

Conil es el municipio jandeano que más variedad ofrece en este aspecto. Cuenta con un pabellón en muy buenas condiciones con capacidad para 1.000 espectadores en el que se puede practicar desde fútbol hasta tenis de mesa y voleibol. También existe una piscina cubierta que goza de gran aceptación y a la que se desplazan incluso vecinos de otros municipios cer-

canos. Destaca el campo de fútbol Ciudad de Conil, con capacidad para 1.000 personas y que permite celebrar distintos acontecimientos deportivos. Vejer cuenta también con diversas instalaciones como un campo de fútbol de grandes dimensiones anexo a varias pistas de baloncesto aunque el equipamiento estrella del municipio es la piscina cubierta, que se abrirá en pocas semanas.

ciudadanos@lavozdigital.es

■ Información elaborada por: I. Macías, E. Esteban, C. Lojo, A. Zambonino, P. Aláez, J. L. Jiménez y S. Anaya.

## Un municipio con variedad

ANABEL MORENO

Chiclana cuenta con un total de 20 instalaciones deportivas, entre las que destacan una pista de beisbol, un campo de tiro con arco, un circuito de minimotos o un parque de skate. Además, tiene el único velódromo de la provincia, que lleva por nombre José Manuel Moreno Perinián. En la actualidad, este recinto va a ser sometido a diversas mejoras, ya que la capa de rodaje tiene desperfectos. «Esto no nos impide seguir entrenando, pero sí dificulta el rodaje de las bicicletas», cuenta Pepe Alba, director técnico del Club Ciclista Vipren, quien espera que el nuevo Gobierno dé el impulso definitivo a una instalación dormida desde hace

años. «Ahora queremos acoger los campeonatos de Andalucía, pero todo depende de las mejoras», puntualiza Alba.

Otra de los aspectos importantes en esta materia es la creación de la futura Ciudad Deportiva en la Huerta Mata, un recinto que contará con pista de atletismo, un estadio de fútbol, pistas de pádel, senderos y una zona comercial. Lo más avanzado de este proyecto es la pista de atletismo, una instalación de la que carece la ciudad, y que según José Blanco, delegado de Deportes, podrá estar lista en la próxima Semana Santa. «Está a falta de la dotación de equipamientos y la creación de un acceso provisional, ya que el recinto no se encuentra urbanizado». Además, Blanco señala que se está barajando la construcción de otra piscina cubierta.

## El estadio de la ciudad deportiva de Bahía Sur sufrirá reformas para acoger los Juegos Iberoamericanos de Atletismo

# «San Fernando será capital de la Bahía del deporte en 2010»

TEXTO Y FOTO: A. ZAMBONINO / SAN FERNANDO

El alcalde de San Fernando, Manuel María de Bernardo (PA), aseguró que todos los isleños preparan con gran ilusión el gran evento deportivo de 2010: los XIV Juegos Iberoamericanos de Atletismo. El campeonato, el tercero en importancia mundial de sus características, tendrá como sede el estadio de la ciudad deportiva de Bahía Sur y las expectativas creadas en torno a él son muy altas. «El Bicentenario de la Constitución de 1812 convertirá a Cádiz en capital de la cultura, pero antes el bicentenario de Las Cortes de 1810 transformará a San Fernando en la ciudad del deporte», subrayó De Bernardo.

El primer edil explicó que el hecho de que la ciudad cuente con su propio estadio de atletismo, inaugurado en 1992, permitirá abaratar mucho el coste que supondrá organizar los juegos. «Muchas ciudades que albergaron esta cita con anterioridad no contaban con las instalaciones apropiadas y sus Ayuntamientos tuvieron que afrontar inversiones muy altas para construir las», recordó el regidor isleño.

### Inversión sostenible

Según la Federación Española de Atletismo, entidad que forma parte del comité organizador del campeonato isleño, las instalaciones de Bahía Sur solo tendrán que superar ciertas obras de reforma antes de estar preparadas para acoger el espe-

### PRINCIPALES MEJORAS

- ▶ **Sustitución:** del pavimento de la pista de atletismo.
- ▶ **Canalización:** del cableado necesario.
- ▶ **Habilitación:** de cubiertas en la zona de tribuna.
- ▶ **Instalación:** de nuevas torretas de iluminación.
- ▶ **Colocación:** de una pantalla de información de resultados.
- ▶ **Disposición:** de nuevas redes de megafonía y telecomunicaciones.
- ▶ **Creación:** de cabinas para los medios de comunicación.
- ▶ **Sustitución:** del pavimento de la zona de vestuarios.
- ▶ **Repintado:** de los elementos estructurales del recinto.

## Bahía Sur sólo tendrán que superar unas reformas antes de estar preparada

rado evento. Las principales mejoras comprenderán la sustitución del pavimento de la pista de atletismo, dividida en ocho calles; la canalización del cableado necesario; la habilitación de cubiertas en tribuna; la instalación de nuevas torretas de iluminación; la colocación de una pantalla de información de resultados; la habilitación de nuevas redes de megafonía y telecomunicaciones y la construcción de cabinas para los medios de comunicación.

Otra de las prioridades del

comité organizador será aumentar la capacidad actual del recinto, fijada en 8.500 espectadores sentados.

Los trabajos previstos culminarán meses antes de la gran cita. Hasta entonces, la Administración local irá comprobando la eficacia de los avances efectuados mediante la celebración de pruebas de un menor nivel. Sin ir más lejos, el estadio será sede en 2009 del Campeonato de España Junior de Atletismo.

De Bernardo adelantó que el Ayuntamiento de San Fernando última en estos días el proyecto de rehabilitación del estadio y que las actuaciones previstas aún no cuentan con presupuesto fijado. En todo caso, además del Consistorio, participarán en la financiación de los juegos la Administración autonómica y la Diputación Provincial de Cádiz.

El alcalde también aseguró que las infraestructuras hoteleras de La Bahía serán suficientes para dar cobertura a las necesidades del evento. «La ciudad prevé inaugurar un hotel antes de la celebración del campeonato. Aún así contamos con el apoyo de los municipios vecinos para garantizar el éxito de los juegos», aseveró el primer edil.

Por otro lado, el regidor isleño recalcó el alto valor turístico y promocional de los Juegos Iberoamericanos. «La cita será un inmejorable escaparate que acercará La Isla al resto del mundo», indicó De Bernardo.



REVISIÓN. De Bernardo comprueba el estado del complejo. / A. Z.

# Interior construirá seis nuevas comisarías en la provincia y reformará otras ocho

Los centros irán en San Fernando, El Puerto, Chiclana, Rota, Sanlúcar y Puerto Real  
Rubalcaba dice en Cádiz que se abrirán cinco cuarteles más de la Guardia Civil

MANUEL ÁLVAREZ

El ministro del Interior, Alfredo Pérez Rubalcaba, anunció ayer en Cádiz que su departamento comenzará el próximo año la construcción de seis nuevas comisarías del Cuerpo Nacional de Policía y efectuará reformas en otras ocho. Las localidades que contarán con nuevas comisarías serán San Fernando, El Puerto, Chiclana, Rota, Sanlúcar y Puerto Real, mientras que las obras de la de Algeciras «ya han concluido y espero inaugurarla en 15 días», avanzó Rubalcaba.

El ministro aseguró que 2008 será «un buen año» para la inversión en infraestructuras de su departamento en la provincia, que cifró en unos 64 millones de euros y que también incluirá nuevos

acuartelamientos para la Guardia Civil. «Empezaremos las obras en algunos casos y en otros ya están más avanzadas en Benalup, Torreplata -en Zahara de los Atunes-, Chipiona, Olvera y San García -en Algeciras-», detalló Rubalcaba que también explicó que se realizarán trabajos «en ciertas dependencias de los acuartelamientos de Arcos, Castellar, Prado del Rey y Zahara de la Sierra».

Respecto a las comisarías del Cuerpo Nacional de Policía, Rubalcaba explicó que los trabajos en las instalaciones de Algeciras «ya han concluido» y que tiene la intención de acudir a su inauguración en un plazo de 15 días. El Ministerio «abordará las obras de las comisarías locales en San Fernando, Sanlúcar, Chiclana, Puerto Real, Rota

y El Puerto», enumeró, y además abordará reformas «en otras ocho comisarías que tenemos ya en funcionamiento», adelantó, sin precisar su localización.

En cuanto a una de las reivindicaciones más generalizadas por parte de los sindicatos policiales en la provincia, la actualización de los catálogos de agentes en las comisarías que permita una mejor adecuación de las plantillas a las necesidades reales de las poblaciones, el ministro anunció que los nuevos catálogos para toda España podrían estar listos el próximo 1 de enero. «Acabamos de negociar hace dos o tres semanas con los sindicatos un nuevo catálogo, tras una discusión a fondo con los sindicatos, y ahora estamos en fase de discusión con los ministerios de

Hacienda y de Administraciones Públicas. Yo confío en que esté aprobado el próximo 1 de enero», aseguró.

El ministro participó ayer, junto al secretario general de los socialistas gaditanos, Francisco González Cabaña y al secretario de Organización del PSOE andaluz, Luis Pizarro, en un acto dentro de la campaña de balance de la gestión del Gobierno puesta en marcha por el PSOE a nivel federal. Al mitin, celebrado en el Palacio de Congresos de la capital, acudieron numerosos simpatizantes y miembros del Partido Socialista, entre los que estaban el diputado por el Congreso Salvador de la Encina o el delegado de Turismo de la Junta, José María Reguera. [mabardera@lavozdigital.es](mailto:mabardera@lavozdigital.es)

## El ministro descarta otra regularización de inmigrantes

M. A. B.

El ministro del Interior, Alfredo Pérez Rubalcaba, afirmó ayer en Cádiz que la cifra de inmigrantes ilegales en España «ha bajado» mientras que la de repatriaciones «ha subido», por lo que descartó que el Gobierno vaya a emprender un nuevo proceso de regularización «como el que se tuvo que hacer, dado que hoy se controlan mucho mejor las fronteras».

Preguntado por el proyecto de ley sobre inmigración de Francia que plantea la regularización de aquellos inmigrantes que residen en territorio francés y puedan demostrar que tienen un puesto de trabajo, Rubalcaba optó por la prudencia a la hora de valorarlo. «Todos los países de Europa han hecho en algún momento un proceso de regularización», argumentó, y en España se llevó a cabo porque «existían más de medio millón de personas trabajando sin derechos ni deberes».

En este sentido, Rubalcaba subrayó que los esfuerzos del Ejecutivo se centran ahora en «controlar, con pasos ciertos, la inmigración», con medidas que «están dando buenos resultados», como las repatriaciones. «Las mafias deben saber que no pueden engañar a quienes traen ilegalmente a España, porque el que entra ilegalmente, lo más probable es que vuelva por donde entró», dijo.

Rubalcaba se refirió a los «buenos datos» que se están registrando en esta materia tanto en Canarias como en el Estrecho, por lo que concluyó que «el mejor control de las fronteras» descarta un proceso de regularización «como el que tuvimos que hacer porque el PP dejó entrar masivamente a un número importante de ilegales, que las cifras de la regularización atestiguan».

### Kale borroka

Respecto a la segunda operación llevada a cabo contra la violencia callejera en el País Vasco, el ministro explicó que «se ha logrado desarticular un núcleo muy importante de kale borroka ahora en Vizcaya y antes en Álava». El Gobierno «seguirá persiguiendo a la kale borroka», ya que «es violencia y como tal debe ser perseguida». «En muchas ocasiones es el campo de entrenamiento, bien siniestro, de la banda terrorista ETA», sentenció.

En cuanto a la recusación de dos magistrados del Tribunal Constitucional por parte del Gobierno, el ministro lo consideró «un deber» plantear la recusación de los magistrados Roberto García-Calvo y Jorge Rodríguez Zapata al considerar que «no eran parciales» para juzgar el recurso de inconstitucionalidad del PP contra la reforma de la Ley Orgánica del Poder Judicial.



MITIN. Rubalcaba intervino en el primer acto en Cádiz de balance de la gestión del Gobierno. / M. GÓMEZ

### INTERIOR EN CÁDIZ

► **Presupuesto:** El ministro del Interior calificó 2008 de «buen año» para las infraestructuras de su departamento en Cádiz, en las que afirmó que se invertirán 64 millones de euros.

► **Comisarías:** Según Rubalcaba las intenciones del Ministerio son comenzar las obras de seis nuevas comisarías del Cuerpo Nacional de Policía en las localidades de Sanlúcar, Chiclana, El Puerto, San Fernando, Rota y Puerto Real. Además se acometerán reformas en otras ocho y se inaugurará la de Algeciras en un plazo de 15 días.

► **Acuartelamientos:** Se construirán nuevos cuarteles de la Guardia Civil o se continuarán las obras en Benalup, Torreplata (Zahara de los Atunes), Chipiona, Olvera y San García (Algeciras). Y se actuará en algunas dependencias de Arcos, Castellar y Zahara de la Sierra.

► **Plantillas:** Desde 2003 la plantilla de la Guardia Civil ha pasado de 2.155 a 2.387 agentes y la de la Policía Nacional de 1.471 a 1.661.

## La criminalidad desciende casi un 2% durante 2007

M. ÁLVAREZ

La criminalidad en la provincia de Cádiz -el número de delitos sumados al de faltas- ha descendido en la provincia un 1,88% en lo que va de año y con respecto al mismo período de 2006, anunció ayer durante su visita a Cádiz el ministro del Interior, Alfredo Pérez Rubalcaba. Rubalcaba puso el dato en relación con el aumento de efectivos de la Guardia Civil y el Cuerpo Nacional de Policía, que cifró en unos 400 más entre ambos cuerpos desde 2003.

En un encuentro con los periodistas, el ministro defendió la gestión de su cartera en la provincia durante la legislatura socialista. «Nos hemos esforzado por incrementar las plantillas de la Guardia Civil y mejorado sus acuartelamientos y comisarías», resumió, al tiempo que aseguró que también se han mejorado «las retribuciones y los medios» de los que disponen los agentes.

Para ilustrar estas ideas, Rubalcaba detalló que desde 2003 hasta la fecha actual la plantilla en la provincia del Cuerpo Nacional de

Policía ha pasado de 1.471 a 1.661 agentes -190 más- y la de la Guardia Civil de 2.155 a 2.387 -232-. La subida sumando ambos cuerpos es de 422 agentes.

Para el ministro «más policías, mejores acuartelamientos y mejores retribuciones resultan en una mejor eficacia policial», lo que se refleja en un descenso de las estadísticas de criminalidad. «El número de delitos y faltas a lo largo del año en la provincia ha descendido un 1,88%», explicó. «Esto es el fruto del esfuerzo de la Guardia Civil y de la Policía Nacional, que cuen-

tan con más medios», insistió.

El ministro enmarcó estas cifras en el balance de la acción de Gobierno de la legislatura y no ahorró críticas contra el Partido Popular, al que acusó de «haber dejado caer las plantillas de Policía y Guardia Civil» durante el anterior Gobierno. «Es lo que pasa cuando uno cree que la seguridad depende de los recursos que tiene», criticó, al tiempo que aseguró que el PSOE «le había dado la vuelta a la seguridad».

**Policía y Guardia Civil suman 422 agentes más que los que había en 2003**

## ROTA

## El gobierno local presenta una modificación al PGOU para acabar con la especulación

El delegado de Urbanismo explicó que se aumentará el espacio mínimo necesario para construir y se obligará a que toda nueva vivienda tenga su propio aparcamiento

P. ALÁEZ / LA VOZ ROTA

El Consistorio ha aprobado una modificación del PGOU que evitará la especulación en la localidad. Así el delegado de Urbanismo, Antonio Peña, comentó que hasta ahora el espacio mínimo para construir dos viviendas era de 150 metros cuadrados. Igualmente, la normativa permitía que en una vivienda fuese posible construir dos apartamentos y si en un edificio no había más de cuatro apartamentos no era necesario disponer de ninguna plaza de aparcamiento.

«En definitiva, unas condiciones que con la situación actual del mercado inmobiliario ha llevado a la especulación, haciendo que en especial toda la zona centro de nuestro municipio se llene de edificios de apartamentos pequeños, de elevado coste y carentes de los servicios necesarios para atender a la población que se concentra en ellos durante el verano, ya que por sus características no son adquiridos por vecinos de Rota», aclaró el delegado quien comentó que esta tendencia está provocando la despoblación del casco histórico «porque los roteños han optado por irse a vivir a las nuevas zonas y avéhidadas».

De este modo, con la modificación del PGOU presentada por el equipo de Gobierno y que cuenta con el apoyo del resto de los partidos de la corporación, se aumenta el espacio mínimo necesario para construir y será obligatorio que cada nueva vivienda disponga de plaza de aparcamiento. «Una



Las casas del centro históricos cada vez albergaban mayor número de apartamentos. / PAULA ALÁEZ

**La población autóctona estaba sufriendo un abandono del centro**

decisión importante porque marca la filosofía del modelo de ciudad que se quiere a partir de ahora y después de la experiencia adquirida con los años», manifestó al respecto la portavoz del

**En casco histórico se ha llenado de pequeños pisos de elevados precios**

PP, Eva Corrales.

Por su parte, el alcalde, Lorenzo Sánchez Alonso, insistió «en los problemas que durante el verano se producen con estos edificios de apartamentos pequeños en los

que se meten gran cantidad de personas y en los que aún se utilizan los tubos de saneamiento y abastecimiento antiguos sin capacidad alguna para atender la actual demanda».

Así, según el alcalde, esta decisión, que fue refrendada en su momento por el Pleno, «pondrá freno a este tipo de carencias, ya que no será posible construir como se ha venido haciendo hasta ahora y procurará devolver población de la localidad a la zona».

## Abierto el plazo de solicitudes para convertirse en uno de los Reyes Magos

P. A. ROTA

Tal y como se viene haciendo en los últimos años, la delegación de Fiestas da la posibilidad a un ciudadano de encarnar a uno de los tres Reyes Magos de Oriente en esta Navidad.

Desde la delegación se ha informado que hasta el próximo 19 de noviembre, los interesados podrán formalizar sus solicitudes en la Oficina de Atención al Ciudadano, ubicada en la primera planta de las dependencias municipales de Plaza de España.

Entre los requisitos que se recogen en la convocatoria se fija que los aspirantes deben ser varones de 40 a 70 años, de nacionalidad española, y estar empadronado en Rota durante los últimos diez años.

### Solicitudes

Las solicitudes se podrán entregar, junto con fotocopia del dni en el plazo abierto al efecto, siendo la designación como Rey Mago mediante sorteo entre todas las solicitudes presentadas, que se celebrará ante los medios de comunicación y supervisado por el Secretario del Ayuntamiento.

El elegido por sorteo para encarnar la figura del Rey Mago, que podrán designar un máximo de tres Pajes para que le acompañe en la correspondiente carroza de la Gran Cabalgata de la Ilusión, deberán tener disponibilidad para asistir a los diferentes actos que en el marco de la Navidad y no haber ostentado este papel en ediciones anteriores.

## SANLÚCAR

## Medio Ambiente conectará las infraestructuras de agua potable de Sanlúcar, Rota y Chipiona

LA VOZ SANLÚCAR

La Consejería de Medio Ambiente, a través de la Agencia Andaluza del Agua, ha iniciado la licitación de las obras de conexión de los depósitos reguladores de agua potable de El Agostado, situados en Sanlúcar de Barrameda, con las infraestructuras de distribución de agua de Costa Ballena, en los términos municipales de Chipiona y Rota.

Así lo anunció la Consejería a través de un comunicado que fue hecho público ayer en el que se explicaba que las obras tendrán un presupuesto base de licitación de un total de 7.305.448 euros y un plazo de ejecución de 14 meses.

De esta manera, con esta actuación la Agencia Andaluza del Agua permitirá incrementar la garantía de abastecimiento a Costa Ballena y reforzará el sistema de abastecimiento de Rota y Chipiona, en particular en periodos de puntas en los consumos, como sucede en verano.

Desde el punto de vista técnico,

**Las obras tendrá un presupuesto de 7 millones y se concluirán en 2 años**

la obra consiste en la construcción de una tubería que parte de los depósitos de El Agostado hasta la red de distribución en baja de Costa Ballena.

Asimismo, se dotará al sistema de una conexión entre el actual ramal de Rota y el actual ramal de Chipiona, del que reciben sus recursos hídricos ambos municipios. La conducción finalizará en una arqueta de la que saldrá una derivación que conectará con la red interior de abastecimiento del complejo residencial de Costa Ballena.

Por último, la Consejería informó que la información técnica de esta licitación se encuentra disponible en la web [www.egmasa.es](http://www.egmasa.es), para cualquier consulta deseada. Asimismo informó que este enlace web tienen las empresas interesadas hasta el próximo 15 de noviembre del presente año 2007 para presentar sus ofertas y proyectos.

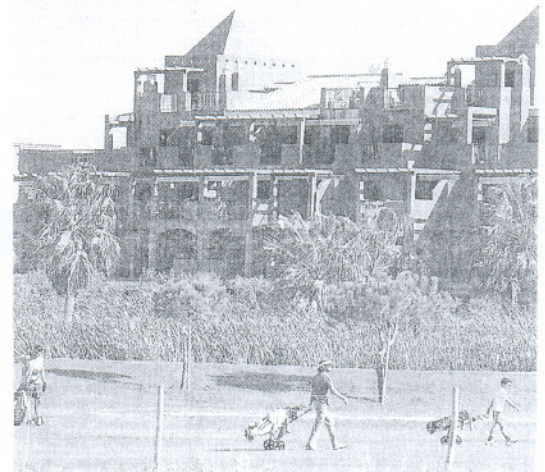

Se conectarán las aguas de Sanlúcar con Costa Ballena. / LA VOZ

# PSOE y PP buscan los votos de los partidos pequeños para 2008

Los populares centran sus expectativas en arrebatar la mayoría absoluta

LOURDES LUCIO / LUIS BARBERO  
Sevilla

Van a por todas y a por todos los votos. Las octavas elecciones al Parlamento de Andalucía del próximo mes de marzo serán las sextas para el socialista Manuel Chaves y las terceras para el popular Javier Arenas como candidatos a la presidencia de la Junta. Los equipos electorales de ambos partidos trabajan para concentrar sus esfuerzos en aquellas provincias donde, según sus cálculos, puede ganar o perder escaños. El PSOE (61 diputados de 109) aventajó en 18,8 puntos (24 escaños) al PP (37 parlamentarios) hace cuatro años y ahora aspira a ganar y gobernar "sin alianzas", es decir, a mantener la mayoría absoluta tras 25 años ininterrumpidos en el poder. El PP proclama que está en condiciones de superar por primera vez a los socialistas en Andalucía, pero los análisis más realistas de sus dirigentes rebajan esta aspiración a quitar al PSOE su abrumadora hegemonía parlamentaria. La mayoría absoluta se alcanza con 55 escaños.

A diferencia de otros comicios, la doble convocatoria electoral de marzo (generales y autonómicas volverán a coincidir) se celebran en unas circunstancias muy diferentes a las de 2004. Una de ellas es que el Gobierno central está presidido por un socialista. Otra, quizás la más importante, es que los partidos minoritarios van a toda máquina hacia la autoinmolación por sus propios enredos y tropiezos internos y que las formaciones grandes están ávidas por rebañarles los votos que, presumiblemente, se están dejando por el camino. Y las campañas que están diseñando los dos grandes partidos van a por ellos, a por los chicos.

De ahí que para los socialistas, tan importante es diseñar una campaña donde hace cuatro años se llevaron el último escaño en juego por los restos (los de

## Resultados de las elecciones autonómicas en Andalucía en 2004

### PARLAMENTO ANDALUZ

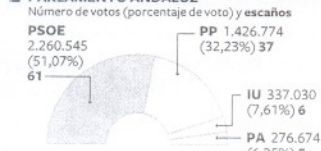

### ESCAÑOS OBTENIDOS EN CADA PROVINCIA

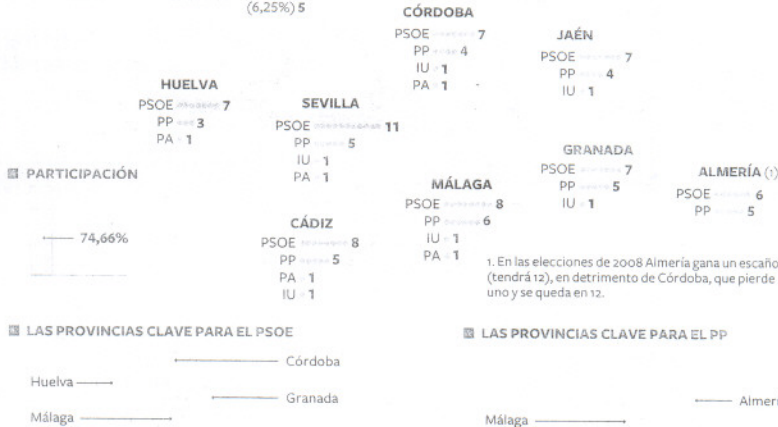

### PARTICIPACIÓN



### LAS PROVINCIAS CLAVE PARA EL PSOE



### LAS PROVINCIAS CLAVE PARA EL PP



IU y PA van hacia la autoinmolación por sus propios enredos y tropiezos internos

La abstención es la principal preocupación de los socialistas

Almería, Cádiz, Granada, Huelva y Sevilla) como centrar su interés en aquellas circunscripciones donde Izquierda Unida y el Partido Andalucista obtuvieron casi por los pelos representación (Jaén, Córdoba, Huelva, Málaga y Granada). La mayoría absoluta del PSOE descansa en un col-

chón de seis escaños. Antes del verano, las zonas rojas para el PSOE eran Málaga, Huelva, Córdoba y Granada, pero el baile de escaños que puede darse por la debilidad que, según sus sondeos, muestran andalucistas e IU ha hecho que el PSOE reconsidere su posición y considere prioritarias las ocho provincias.

"No hay una campaña a, b y c, sino una campaña a", asegura el secretario de Organización y coordinador electoral del PSOE, Luis Pizarro. Reconoce que se dirigirán a los votantes de IU, pero especialmente a los del PA cuyos escaños en Córdoba, Huelva y Málaga están en la cuerda floja.

La abstención, como siempre, es la principal preocupación de los socialistas porque es su peor enemigo. No obstante, confían en que conforme se acerque la campaña, la disputa elec-

toral esté más reñida y eso motive a sus votantes a acudir a las urnas.

El PP da por hecho que recuperará al menos un diputado por provincia y aspira a arañar algún escaño más, sobre todo en las provincias de Málaga, Almería y Granada. De esta manera, lograría al menos los 46 diputados que consiguió en 2000. Pero el gran temor del PP es que pese a ese crecimiento, el PSOE conserve la mayoría absoluta, el umbral del éxito o el fracaso de los conservadores, por el desplome de las fuerzas minoritarias. El secretario general del PP, Antonio Sanz, destaca que el bipartidismo "no beneficia" a su partido, que, a priori, es el principal receptor de los votos que pueden huir del PA, aunque estos sufragios pueden ser insuficientes para evitar su gran objetivo: otra mayoría absoluta del PSOE.

## El PA inicia contactos con el partido de Pacheco

EL PAÍS, Sevilla

La ejecutiva nacional del Partido Andalucista acordó ayer "iniciar conversaciones con el Partido Socialista de Andalucía" (PSA) de Pedro Pacheco con vistas a las próximas elecciones. En un comunicado, la dirección andalucista asegura que Andalucía "necesita una alternativa al bipartidismo" y considera necesario "resolver esta situación anómala que tiene dividida la alternativa andalucista". Añade que "es hora de construir de forma irreversible un gran bloque andalucista".

La reacción del PSA fue inmediata. Su ejecutiva nacional autorizó ayer iniciar contactos "oficiales" con el PA "en busca de la creación de un nuevo proyecto de todo el andalucismo" para los comicios de marzo. Hasta el momento se desconoce si el secretario general del PSA, Pedro Pacheco, la *bestia negra* para la dirección del PA, integrará esta futurible alianza. Pacheco, uno de los líderes andalucistas más carismáticos, fue expulsado del PA en 2001 por "indisciplina reiterada" y por la "ofensa y desprestigio" de la dirección "con escándalo y publicidad".

### Críticos de IU

En Izquierda Unida, alrededor de unos 300 críticos con la dirección celebraron un encuentro en La Luisiana (Sevilla) en el que se debatió un documento en el que piden la apertura del partido.

La portavoz parlamentaria de IU y líder de esta corriente, Concha Caballero, aseguró que IU necesita mirar hacia el exterior, para que se integre en el partido "todo lo que se mueva a la izquierda del PSOE" y, sobre todo, "salir del olor a cerrado de la organización, abrir puertas y ventanas y que entren nuevas ideas", informa Efe.

El auténtico sabor a mar

**Alborán**  
restaurante / bar

Avda. Alcalde Manuel del Valle, nº 8 - Tlf.: 954 430 944

Pescados y mariscos  
Arroces  
Guisos - Carnes  
Postres caseros





Nuevas urbanizaciones junto a un campo de golf en Manilva (Málaga). / JULIÁN ROJAS

## Cuatro años y media docena de borradores

D. N. Málaga

Mucho más allá de su condición de deporte, el golf en Andalucía es una fuente de negocio implicada además en los dos sectores motores de la economía regional, turismo y construcción. El golf es uno de los atractivos turísticos que ayudan a dar valor diferencial a Andalucía en Europa, pero es también un importante instrumento de desarrollo inmobiliario. No en vano, la inmensa mayoría del casi centenar de campos de golf en Andalucía están vinculados a urbanizaciones y complejos residenciales. Aunque la oferta se antoja suficiente, los operadores turísticos reclaman con insistencia más campos porque no todos los existentes están abiertos a jugadores de fuera de los clubes o no reúnen unos mínimos de calidad, y los que lo hacen ofrecen muchas limitaciones.

La proliferación de campos de golf en los últimos años ha supuesto además una tensión desde el punto de vista ambiental y territorial. El cuidado de los campos de golf requiere de importantes cantidades de agua, del uso de productos químicos que pueden ser contaminantes y aunque en principio preserva praderas y vegetación, no siempre se emplean las especies más adecuadas.

El desarrollo de tantos campos de golf ha producido urbanizaciones aisladas de los núcleos urbanos, en las que se han asentado grupos de población sin equipamientos necesarios que tarde o temprano acaban reclamando a las administraciones.

La promulgación de un decreto sobre golf se incluyó en los acuerdos entre PSOE y Los Verdes de principios de legislatura. Para ello se creó una comisión entre las consejerías de Obras Públicas, Medio Ambiente y Turismo y Deportes. Han llegado a producir más de media docena de borradores sin alcanzar un acuerdo. En verano de 2006, el presidente de la Junta intervino y encomendó al consejero de la Presidencia, Gaspar Zarrías, la coordinación de los trabajos.

# Los nuevos campos de golf serán de uso público y sin viviendas

El decreto de la Junta sólo permitirá hoteles y locales de ocio

DIEGO NARVÁEZ  
Málaga

Habrán más campos de golf, pero de uso público y sin viviendas. Eso dice el decreto que regulará estas instalaciones deportivas y que ya tiene ultimado la Junta.

Alrededor de estos campos, sólo habrá hoteles y locales de ocio con una edificabilidad restringida. Se construye así un armazón jurídico para impedir que el suelo que ocupe un campo de golf pueda ser urbanizado en el futuro.

Una de las novedades más llamativas del decreto es la consideración de los campos de golf como instalaciones "de acceso público", independientemente de quien sea su propietario, mientras que se incluye la obligatoriedad ya anunciada del uso de agua reciclada para el riego. Aun-

que la norma, a cuyo borrador ha tenido acceso EL PAÍS, ya está consensuada por los distintos departamentos de la Junta implicados, el Gobierno aún no tiene fecha para su aprobación, que en todo caso pretende hacer antes de que termine la legislatura.

"Serán no compatibles con los campos de golf a los efectos de este decreto, los usos residenciales, comerciales, industriales y terciarios", declara el artículo 3 del decreto, compuesto por un total de 24 y dos disposiciones transitorias. Tras más de tres años y medio en busca de un consenso, en la redacción final de la norma han prevalecido las tesis estrictas de la Consejería de Obras Públicas. Más de la mitad del articulado (13) está dedicado a cuestiones urbanísticas.

El decreto sí contempla en casos muy excepcionales usos resi-

### Los datos

► Unos 365.000 turistas vinieron a Andalucía en 2005 para jugar al golf

► Los visitantes gastaron 512 millones de euros, el 3,5% de los ingresos por turismo de 2005

► En Europa se producen al año 1,5 millones de viajes por el golf

► En Andalucía hay 95 campos. Los municipios quieren construir 300 más

denciales en campos de golf denominados de Interés Turístico, que tienen que estar recogidos en los planes subregionales de or-

denación del territorio (POT). Como norma general, los campos de golf deben estar previstos específicamente en los planes generales de ordenación urbana de los municipios, y nunca se permitirá un cambio de calificación de suelos no urbanizables protegidos para este uso. No se permitirán campos de golf en suelos con riesgo de erosión o desprendimiento, ni en los que presenten un desnivel de más del 35% en el 70% de su superficie, ni en las cabeceras de las cuencas hidrográficas.

El borrador establece unas superficies mínimas de 30 hectáreas para un campo de nueve hoyos, 50 hectáreas para los de 18, y 65 para los de 27. La edificabilidad de los hoteles no podrá superar el 2% de la superficie del campo, pero deben tener un mínimo de 50 habitaciones si es de nueve hoyos, y 100 si es de 18.

**Babelia**

En este país, se lee... y mucho

Anúnciate en Babelia  
2.116.000 lectores\*  
cada sábado

EL PAÍS

**EMPRESA EN EXPANSIÓN EN ANDALUCÍA**

Busca Mozo de Alamacén, con fuerte sentido de la responsabilidad, carnet B1 y conocimientos en informática.

SEDE EN CAMPILLOS

Respuesta para vitaliano@sapo.pt o al número 699 488 230

**Formación Profesores Español**  
Lengua extranjera

**PRÁCTICAS INCLUIDAS**  
Reconocido por:  
UNIVERSITAT DE BARCELONA

del 5 al 30 de Noviembre  
Para 2008, consulta nuestras fechas en:

www.clic.es  
95 450 03 16  
Méndez Núñez, 7 SEVILLA

International House

**DESING HAUSE**

C/ LUIS MONTOTO, 136 - 41005 SEVILLA, TFN. 95 458 00 39  
**GRAN LIQUIDACION POR CIERRE**  
ULTIMO DIA 30/11/07

**MUEBLES DE DISEÑO AL COSTO Y POR DEBAJO DEL COSTO**

MODELOS DE LOS DISEÑADORES MAS PRESTIGIOSOS ASÍ COMO TODOS LOS DISEÑOS CLÁSICO DE VANGUARDIA



MOBILIARIO EN GENERAL, ARMARIOS, LAMPARAS, CUADROS ALFOMBRAS, MUEBLES DE CRISTAL, TAPICERIA, REGALO