

ROTA

El Consistorio y Ecologistas estudian recuperar los caminos municipales

La delegación de Medio Ambiente se reunió con el colectivo para tratar entre otros temas las licencias de telefonía móvil y la plaga de picudo rojo

P. ALÁEZ ROTA

Ecologistas en Acción y el Ayuntamiento de Rota estudian la recuperación de los caminos municipales. Una iniciativa que ha confirmado el delegado de Medio Ambiente, Antoni Alcedo, tras un encuentro que mantuvo con este colectivo.

El delegado indicó este plan, que afecta a los caminos del término municipal que comunican diversos puntos del municipio (a diferencia de las vías pecuarias que también comunican a Rota con el de otras localidades limítrofes), debería comentar con la realización de un estudio cartográfico para poder conocer con detalle estas vías y continuar posteriormente con los trabajos de amojonamiento que las delimiten físicamente.

Alcedo destacó la importancia del proyecto porque algunos de estos caminos «están usurpados por determinadas lindes». Estas vías de comunicación «no sólo dan servicio de acceso a los agricultores y profesionales del campo, sino que también pueden suponer un atractivo ecocultural, que se sumaría a la oferta turística medioambiental que presenta la localidad».

Al margen de esta iniciativa, en el transcurso de esta reunión se abordaron aspectos relacionados con la instalación de antenas para móvil. Con relación a este asunto, Ecologistas en Acción quiso compartir su preocupación por



El Ayuntamiento quiere hacer un estudio cartográfico para delimitar físicamente los caminos/ LA VOZ

Según el delegado, estos caminos pueden ser un atractivo ecocultural

la antena que se ubica en la calle Inmaculada Concepción, cerca del colegio San José de Calasanz, con el delegado municipal. Sin embar-

go, Antonio Alcedo en que el equipo de Gobierno «ha cerrado filas ante este tema, denegando las licencias para la instalación de nuevas antenas, una medida preventiva que se completará con las nuevas ordenanzas que este Ayuntamiento está elaborando para regularizar este tipo de instalaciones».

Tras zanjar el tema de las antenas, se paso a analizar la situación de la plaga de picudo rojo que

afecta a Rota y de forma especial a las zonas verdes del recinto de la Base Naval.

El delegado de Medio Ambiente destacó que ya se ha empezado a trabajar para buscar medidas de protección, puesto que por parte de la Fundación Municipal de Medio Ambiente «estamos iniciando contactos con la Consejería de Agricultura con el fin de establecer los cauces de actuación eficaces».

El Ayuntamiento ampliará su convenio de colaboración con 'Siempre contigo'

P. A. ROTA

El Ayuntamiento aumentará su colaboración con la protectora de animales *Siempre Contigo*. Una ayuda que el alcalde y el delegado de Aremsa, Jesús Corrales, anunciaron en un encuentro mantenido con la organización donde precisaron que el Consistorio ampliaría el convenio que ya tiene con la entidad.

Corrales, como consejero de Aremsa comentó que ya se ha ampliado el techo de la perrera a fin de mejorar las condiciones de los animales y protegerlos aún más de las inclemencias del tiempo. Aremsa es la entidad encargada de la gestión del Centro de Recuperación de la Mayetería, lugar a la que son conducidos los perros que los operarios municipales recogen en la calle.

Asimismo, se está llevando a cabo la construcción de un almacén para que la asociación *Siempre Contigo* pueda guardar sus enseres y disponga de un espacio con los materiales adecuados para la atención y cuidado de los animales.

En su día, el Ayuntamiento ya llegó a un primer acuerdo con esta asociación con la que se comprometió a trasladar el cuidado del animal a la asociación quien se encarga de buscarle un nuevo dueño, en lugar de sacrificarlo tras pasar once días establecidos desde que se recoge el perro y nadie lo reclama por nadie, no llegar a eliminarlo, sino por trasladar su cuidado a la asociación quien le busca un nuevo dueño.

SANLÚCAR

Cis celebra sus II Jornadas para responder a los ciudadanos

LA VOZ SANLÚCAR

El hotel Guadalquivir acogió ayer la II Jornada de Puertas Abiertas organizada por Cis bajo el título *El futuro de Sanlúcar*. Entre los participantes se encontraban Juan Marín, delegado de Comercio, Juventud y Deportes; Antonio Reyes, edil de Fomento Económico, Nuevas Tecnologías y Calidad Administrativa y José Luis Alhambra, delegado de Servicios Sociales; que expusieron el compromiso de su partido con la ciudad de Sanlúcar desde el lugar que ocupan como miembros del equipo de Gobierno.

En este sentido, destacaron las actuaciones que las respectivas delegaciones han desarrollado durante estos meses de trabajo.

Las cuestiones que más interes despertaron a los asistentes fueron múltiples y diversas. Aunque la nueva piscina municipal fue el asunto que ocupó gran parte del debate.

Marín contestó a todas las preguntas formuladas por los asistentes, que se centraron en aspectos del pliego de condiciones del contrato de licitación y otros datos técnicos.

También suscitó gran interés

La nueva piscina municipal y el suelo industrial centraron el debate

las plazas para colectivos de discapacitados, clubes deportivos, los precios públicos y la temporización del proyecto, que se ejecutará según, el delegado de Deportes, en dieciocho meses y finalizará a finales de 2009.

Ocio alternativo

Por su parte, Juan Marín respondió a cuestiones relacionadas con el ocio alternativo y las opciones de los jóvenes de nuestra ciudad de acceso a la cultura.

Mientras que el edil de Fomento Económico, Antonio Reyes, ofreció información sobre el fomento de suelo industrial para facilitar la incorporación de empresas en Sanlúcar de Barrameda y el proceso de adjudicación de suelo en el Polígono El Peregril,



Los delegados abrieron el debate y contestaron a las preguntas /LV

un asunto que también interesó a los asistentes.

Por último, José Luis Alhambra, explicó el procedimiento de baremación e ingreso de las pla-

zas concertadas de la Residencia de Ancianos, así como la labor que se está realizando desde la Delegación de Servicios Sociales a este respecto.

La Federación Finlandesa de Golf y Costa Ballena renuevan su acuerdo de colaboración

Los campos de la provincia de Cádiz se consolidan una vez más como un referente golfístico a **nivel internacional** gracias a la climatología meteorológica y humana

La provincia de Cádiz se ha consolidado como un referente golfístico en toda Europa, y un claro ejemplo de ello es la llegada cada vez más de equipos de profesionales a estos campos del sur de Andalucía, bien para el desarrollo de pruebas oficiales, bien como un enclave del que disfrutar del golf como hobby siempre bajo un buen clima meteorológico y humano.

El campo de golf de Costa Ballena, ubicado en el municipio de Rota, es un ejemplo del efecto del golf gaditano en el resto de Europa, sobre todo en aquellos países nórdicos que no gozan de la misma suerte climática.

De hecho, el pasado día 26 de octubre de 2007 Costa Ballena Club de Golf y La Federación Finlandesa de Golf celebraron la renovación otro año más su acuerdo de colaboración entre ambas entidades deportivas para la temporada 2007/2008.

Desde ambas partes se coincide en la idea de que acuerdos de esta índole que tienen como fin facilitar los recursos y el entorno óptimo de entrenamiento para los equipos nacionales finlandeses y de otras nacionalidades suponen un gran refuerzo en el desarrollo



Firma del nuevo acuerdo entre los representantes de ambas entidades.

de las relaciones deportivas internacionales y en la cohesión del golf europeo.

Nuevamente la Federación Finlandesa de Golf ha elegido Costa Ballena Golf por sus adecuadas instalaciones como sede de entrenamiento para los meses de invierno que se avecinan. De un lado Antti Peltoniemi y Risto Korpela Presidente y

Secretario General respectivamente de la Federación Finlandesa de Golf y del otro Carlos Roca Vicente-Franqueira, Director-Gerente de Costa Ballena Club de Golf, fueron los protagonistas de la firma de este acuerdo que tuvo lugar en la terraza de la Casa Club de Costa Ballena Club de Golf el día mencionado.



Jugadores en las instalaciones de Costa Ballena.

Cádiz Club de Golf celebra su esperado Torneo Social: cadizgolf

El campo de golf del Villanueva fue el escenario de la prueba gaditana

El campo de golf de Villanueva acogió la pasada semana una de sus pruebas más esperadas. Fue el pasado sábado 27 de octubre, con un magnífico día para la práctica del deporte, soleado, y con tan sólo una suave brisa que anticipa la llegada del invierno, el día idóneo para la celebración de el Torneo Social cadizgolf de Cádiz Club de Golf VillaNueva Golf de Puerto Real.

Villanueva cuenta con un campo de golf capaz de hacer pasar horas inolvidables al jugador más exigente. El cuidado en su diseño, lo especial de su recorrido y el entorno en que se encuentra, hacen del campo de Villa-

nueva un punto de referencia obligatorio para los aficionados al golf.

CLASIFICACIÓN	
PAREJA GANADORA (73 PUNTOS)	
Alfonso Muñoz Ruiz	
Felipe Sánchez Fernández.	
2ª PAREJA CLASIFICADA	
Miguel Ángel Muñoz Torres	
Nicolás Carrasco Díaz	
3ª PAREJA CLASIFICADA	
Carlos Caucelo González	
José Manuel Sánchez Luna	
MEJOR APPROACH	
Carmen Oliden	
Javier del Río, Felipe Palacios	
Jesús González.	



Los ganadores del torneo en la entrega de premios.



Vista aérea de la localidad gaditana de Chipiona. / GARCÍA CORDERO

El alcalde de Chipiona denuncia ante la fiscalía unas 300 viviendas ilegales

El primer edil admite la responsabilidad del ayuntamiento en la situación

F. J. ROMÁN
Chipiona

El Ayuntamiento de Chipiona (Cádiz, 17.952 habitantes) ha entregado a la Fiscalía de Medio Ambiente unos 300 expedientes de viviendas ilegales sobre terrenos no urbanizables. Con ello, el consistorio comienza a hacer frente al desajustado urbanístico que ha vivido la ciudad en las últimas dos décadas.

En un escrito remitido al delegado de Obras Públicas de la Junta en Cádiz, Pablo Lorenzo, el alcalde de Chipiona, Manuel García (PSOE), afirma: "Buena parte de la responsabilidad es del propio ayuntamiento, no sólo porque hayamos estado más de 20 años sin aprobar un nuevo PGOU, sino porque hemos podido dar la impresión equivocada

de que la construcción ilegal era una práctica tolerada, cuya sanción consistía exclusivamente en el pago de una multa".

En su escrito, el alcalde expresa su preocupación "por la difícil situación social y humana" y pide asesoramiento. El área municipal de Urbanismo tiene en estudio la posibilidad de normalizar la situación de algunas de ellas, que se encuentran prácticamente integradas en el núcleo urbano, mediante la redacción de planes parciales o modificaciones puntuales del Plan de Ordenación Urbana. Sin embargo, el responsable municipal advierte de que otros crecimientos irregulares masivos, como los de El Pinar o Los Majadales, no podrán ser recalificados.

Sobre estos, el propio ayuntamiento ha denunciado el incum-

plimiento de la Ley del Suelo. "Sería la fiscalía la que actuaría de oficio, incluso contra los técnicos y responsables políticos que se hayan mantenido al margen de la situación", según manifiesta el primer edil.

El alcalde ha sido llamado a declarar en los juicios celebrados —más de una decena hasta la fecha— en calidad de testigo, a fin de que confirme la validez de los expedientes municipales de infracción urbanística. La mayor parte de ellos han quedado vistos para sentencia y se esperan los fallos judiciales en breve.

El alcalde ha advertido a la delegación de Obras Públicas que de producirse órdenes de derribo, su ejecución puede generar "situaciones verdaderamente dramáticas para las familias afectadas, que pueden verse lite-

ralmente en la calle". Los vecinos afectados trabajan en la creación de una plataforma desde la que ejercer de manera coordinada las acciones de defensa. El municipio de Chipiona había sido señalado por el último informe de impacto urbanístico en la costa española, como ejemplo de inacción por parte del ayuntamiento en materia de control del suelo.

El crecimiento irregular está generando, según el estudio, una "grave carencia" en materia de saneamiento, ya que la mayoría de las viviendas ilegales se valen de pozos negros y una "dramática pérdida del paisaje costero" de la zona. A pesar de que la población censada no alcanza los 18.000 habitantes, en temporada turística la localidad acoge a unos 150.000 residentes.

Baeza creará 1.600 viviendas con el nuevo Plan General

G. D., Jaén

La construcción de 1.600 nuevas viviendas en un horizonte de ocho años, la peatonalización del casco urbano y la ejecución de tres grandes aparcamientos son las principales novedades que introduce el nuevo Plan General de Ordenación Urbana (PGOU) de Baeza (Jaén), cuyo avance se presentó ayer para exponerse ahora a los ciudadanos.

"Queremos ir hacia un desarrollo sostenible y parar un modelo urbanístico que sólo ha tenido en cuenta el interés de los grandes constructores", señaló el alcalde, Leocadio Marín (PSOE), que criticó que el anterior gobierno, del Partido Popular, favoreció las zonas de expansión en detrimento del barrio monumental, declarado Patrimonio de la Humanidad.

El 86% de los granadinos apoya el teleférico

J. M.-A., Granada

El 86% de los granadinos opina que el proyecto del teleférico que uniría Granada con Sierra Nevada es positivo tanto para la ciudad como para el parque natural, según una encuesta. La gran mayoría de los 400 entrevistados cree que el funicular atraería más turismo y mejoraría el acceso al parque. En cambio, un 44% de los encuestados se refiere al posible perjuicio medioambiental, aunque el 70% de ellos cree que el teleférico debe construirse si se subsanan esos aspectos.

El proyecto está pendiente de la declaración de impacto ambiental de la Consejería de Medio Ambiente, que ha dejado entrever que lo frenará.

10. CÁDIZ

El enorme potencial turístico de la única provincia española bañada por dos mares es al mismo tiempo la mayor amenaza para su supervivencia. Medio Ambiente quiere parar el desorden urbanístico que comienza a afectar a la primera línea del litoral antes de que se convierta en una fotocopia de Marbella



Mantener el ladrillo lejos de la costa

El informe de Medio Ambiente propone demoler decenas de construcciones
El Gobierno prepara la vigilancia por satélite de los barcos cazatesoros

FERNANDO J. PÉREZ
Málaga

Cádiz, con el 31,7% del suelo del primer kilómetro del litoral ocupado por edificios, es una de las provincias españolas que conserva en mejor estado su franja costera y cuenta todavía con muchos kilómetros de playa virgen. No en vano, en sus 272 kilómetros de litoral existen nueve espacios naturales protegidos. Sin embargo, el enorme potencial turístico y las previsiones de crecimiento de los ayuntamientos costeros —el plan urbanístico de Chiclana, anulado por un juez, preveía levantar 40.000 viviendas— amenazan seriamente la supervivencia de la costa.

El fiscal de Medio Ambiente de Cádiz, Ángel Núñez, afirmaba en su último informe que "no resulta exagerado calificar la situación como de fuera de control". El frente costero gaditano, el único de España bañado por dos mares, presenta una gran variedad de usos y ocupaciones.

Mientras que en la zona de Algeciras y el estrecho de Gibraltar predominan las fábricas y los espacios industriales, en la bahía de Cádiz se desarrollan grandes municipios como la capital, Puerto Real, Puerto de Santa María o San Fernando. Es en la zona entre Tarifa y Chiclana, un largo espacio de dunas y playas casi vírgenes, donde se concentran las mayores presiones del llamado turismo residencial.

Las ocupaciones ilegales del dominio público en el litoral de Cádiz se dan con viviendas unifamiliares entre las dunas o instalaciones industriales, en ocasiones muy contaminantes, como en el caso de la bahía de Algeciras. La *Estrategia para la Sostenibilidad de la Costa*, el conjunto de propuestas del Ministerio de Medio Ambiente para recuperar el litoral, plantea el derribo de numerosas instalaciones que invaden el dominio público.

Las demoliciones de ocupaciones en la llamada Zona de Servidumbre de Protección afectan

a todo el litoral, pero especialmente al eje Chiclana-Barbate-Tarifa. "Chiclana es un verdadero desastre. Hay entre 15.000 y 25.000 viviendas ilegales en todo el municipio sin luz ni saneamiento", denuncia Daniel López Marijuán, secretario provincial de Ecologistas en Acción. En el municipio de Conil, donde se prevén 5.000 viviendas nuevas fuera del dominio público, el ladrillo amenaza la zona de Roche, que "ha crecido desmedidamente encima de un acantilado y también sin depuración", según López Marijuán.

Vejer de la Frontera tiene su particular "museo de los horrores", según los ecologistas: la urbanización El Palmar. En esta área de litoral virgen, Medio Ambiente va a desplegar todo su abanico de actuaciones. En primer lugar, pretende eliminar las construcciones que ocupan la zona de servidumbre de protección, la zona de 100 metros adentro desde la ribera del mar y cuya gestión corres-

ponde al Gobierno. La segunda medida consiste en eliminar la carretera de la costa y las infraestructuras situadas en el dominio público. La tercera actuación será rescatar los derechos sobre las fincas situadas en zona pública para evitar que se construya sobre ellas. Este esquema de actuaciones se repite a lo lar-

La zona entre Tarifa y Chiclana es la más amenazada por la construcción

go de todo el litoral gaditano, como en Sanlúcar y Chipiona donde existen numerosas invasiones del dominio público, muchas de ellas viviendas de hace pocos años y fuera de toda ordenación.

El jefe de la Demarcación de Costas de Cádiz, Federico Fernández, afirma que el plan de

restauración "va mucho más allá del derribo de casas sobre el dominio público", y que se pretende facilitar el acceso al mar "mediante una política de senderos alejada del concepto de paseo marítimo" que en otras zonas ha servido de excusa para levantar edificios frente al mar.

Uno de los aspectos más originales de la *Estrategia de Medio Ambiente para Cádiz* es la puesta en marcha de un Implantación de un "sistema remoto de vigilancia de pecios", que permita el control de las embarcaciones que circulan por los puntos catalogados como de interés arqueológico. Con ello se pretende evitar explosivos de bienes culturales como los supuestamente llevados a cabo por el barco cazatesoros *Odyssey Explorer*. Costas propone desarrollar un Plan de Contingencias que permita una "respuesta inmediata" frente a vertidos contaminantes, como los producidos en los últimos meses por los buques *Sierra Nevada* y *New Flame*.

La destrucción del litoral

ESPAÑA

En Barbate (abajo), el Ministerio de Medio Ambiente eliminará las ocupaciones ilegales del dominio público marítimo terrestre y adquirirá las fincas libres para evitar que se construya sobre ellas. / GARCÍA CORDERO

A la derecha, arriba, Zahara de los Atunes, donde se demolerán las construcciones que invaden la zona pública. Abajo, arenal de los Caños de Meca, donde se quieren mejorar los accesos a la costa. / GARCÍA CORDERO

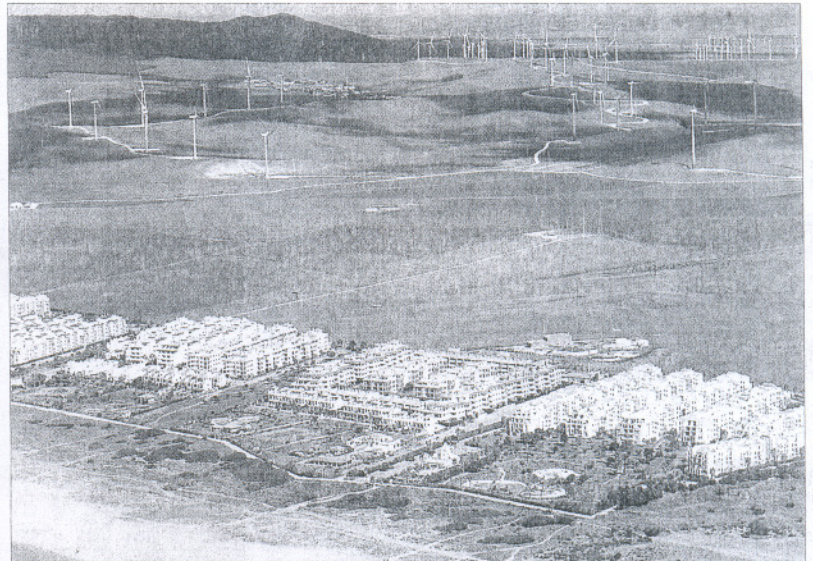

Plan contra el urbanismo salvaje en Cádiz

SAN FERNANDO

- Eliminación de ocupaciones en el dominio público en La Aguada y en Casería de Cossio (San Fernando).
- Rescate de derechos de fincas situadas en Molino San José.

PUERTO DE SANTA MARÍA

- Eliminación de ocupaciones en el dominio público en la playa de Las Redes-Vistahermosa.
- Rescate de fincas en dominio público en Apartamentos Horizonte.

PUERTO REAL

- Eliminación de ocupaciones en el Dominio Público en La Picardía y El Consulado.

CÁDIZ

- Rescate de derechos de fincas situadas en Molino del Río Arillo.

BARBATE-TARIFA

- Eliminación de edificaciones en el Cerro Currita (Tarifa), Bolonia-El Lentscal (Tarifa), Tarifa y Zahara de Los Atunes (Barbate).
- Eliminación de ocupaciones ilegales en Paloma Baja (Tarifa).
- Eliminación de ocupaciones en Cabo Trafalgar, Río Barbate, Hierbabuena y Paseo Marítimo de Barbate.
- Eliminación de edificaciones en dominio público en Zahara-Trafalgar-Caños de Meca.

VEJER DE LA FRONTERA

- Eliminación de ocupaciones ilegales en El Cañillo.

CÁDIZ

Población (2006)	1.194.062
Costa (kilómetros)	285
Porcentaje deslindado	83%

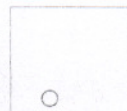

MÁLAGA

TRAMO CHIPIONA ROTA

- Eliminación de edificaciones situadas en Playa de Las Tres Piedras, playa de Aguadulce, Punta Candor, Punta Pegina y Urbanización La Almadraba.

SAN ROQUE

- Eliminación del club de playa de Sotogrande.

LA LÍNEA DE LA CONCEPCIÓN

- Demolición de infraviviendas en playa La Atunara.

ALGECIRAS

- Eliminación de la ocupación de la antigua ballenera.
- Retirada de infraviviendas en sobre las dunas del Rinconcillo.
- Eliminación de edificaciones en dominio público en Getares.

ESTRECHO

- Sistema de vigilancia en pecíos que permita el control de las embarcaciones que circulan por los puntos de interés arqueológico.

Fuente: elaboración propia.

EL PAÍS

Baleares justifica la moratoria para evitar un "suicidio"

A. MANRESA, Palma de Mallorca

El Gobierno de Baleares expresó ayer "la voluntad firme", en palabras de su presidente, Francesc Antich (PSOE), de dictar unas normas cautelares de suspensión de determinadas urbanizaciones o moratoria en más de una decena de zonas del litoral y en áreas sensibles. "Se llevarán a cabo" porque si no "vamos al suicidio, llevamos las islas al precipicio", describió Biel Vicens, consejero de Ordenación del Territorio, del Bloc. El frenazo urbanístico, sin embargo, no se aprobará hasta dentro de una o dos semanas, cuando se salven "discrepancias mínimas" con el ala derecha del Ejecutivo. A pesar de la proclamada existencia de "un amplio consenso", no se explicó el contenido del decreto correspondiente, con el detalle de todos los enclaves, desvelado por este diario.

El Ejecutivo balear está decidido a anular al menos dos hoteles de 500 plazas, cinco urbaniza-

ciones con unas 200 viviendas cada una y dos centros comerciales. Para ello, se ha de anular de manera urgente la explotación del último suelo disponible para ejecutar un desarrollo urbanístico salvaje o "sanguinante", según la versión de Antich.

Vicens señaló la necesidad de "un cambio de filosofía territorial" en el archipiélago en favor de la protección medioambiental y en contraste con el "urbanismo a la carta" del anterior Ejecutivo del PP, que hizo leyes por urgencia para "legalizar" en Ibiza mansiones ilegales y chiringuitos sobre las playas, propiedad de personas ajenas.

Unió Mallorquina pidió más tiempo porque objeta la preservación de algún área con operaciones millonarias ya concertadas con licencias o planes parciales. Desde Ibiza, Eivissa pel Canvi reclama bloquear cualquier posibilidad de construcción en áreas naturales, como permitió el Gobierno de Jaume Matas.