



DOSSIER DE PRENSA

10 DE SEPTIEMBRE DE 2007

**DELEGACIÓN DE COMUNICACIÓN
GABINETE DE PRENSA
Tlf.: 956 84 61 73 Fax.: 956 84 02 00
E-mail: gabineteprensa@aytorota.es**

ESTRECHO DE GIBRALTAR

22 inmigrantes en Conil y 7 más en dos lanchas hinchables en Tarifa

La embarcación localizada de madrugada en la zona de Cabo Roche era de madera y en ella viajaban tres posibles menores de edad

PEPI OLMEDO

■ CONIL. Una embarcación con 22 inmigrantes indocumentados y dos lanchas hinchables, una con tres personas y otra con cuatro, fueron interceptadas ayer en Conil y en Tarifa. En la que arribó a Conil viajaban tres posibles menores de edad, algo que debe ser confirmado mediante una serie de pruebas médicas.

La patera con 22 inmigrantes fue localizada por miembros de Salvamento Marítimo y del Servicio Marítimo de la Guardia Civil hacia las tres de la madrugada en la zona de Cabo Roche, en el término municipal de Conil, a pocas millas de la costa.

La embarcación era una patera de madera, no una neumática de las que usan habitualmente desde hace años las redes de inmigración ilegal que organizan estas travesías del Estrecho.

Tras localizar la embarcación,

EN PUNTA CAMARINAL

Otra patera con 30 magrebíes el sábado

La vieja ruta del Estrecho ha estado animada este fin de semana. Y es que las tres expediciones detectadas ayer, en Conil y Tarifa, se suman al contingente de 30 inmigrantes que fue localizado a últimas horas de la tarde del sábado a cuatro millas de Punta Camarinal, cuando se dirigían en una patera hacia las costas de Tarifa.

Todos ellos eran de origen magrebí, mayores de edad y se encontraban en buen estado de salud. El buque de Salvamento *Salvamar Alkaid* los llevó al puerto de Tarifa.

fue organizado un dispositivo de emergencia en el Puerto Pesquero de Conil, donde los inmigrantes, todos de origen marroquí, recibieron las primeras atenciones por parte de un grupo de sanitarios de la Cruz Roja desplazados hasta la zona desde el Puesto de Barbate. También colaboró personal de Protección Civil de Conil.

Los inmigrantes, todos varones, llegaron en buenas condiciones físicas tras la travesía aunque siete de ellos requirieron asistencia sanitaria al presentar dolores lumbares, cefaleas, faringitis y malestar general. Posteriormente, pasadas las cuatro de la madrugada, fueron trasladados en autobús hasta Algeciras.

Horas más tarde, hacia las ocho y media de la mañana de ayer, fueron localizados en aguas de Tarifa tres inmigrantes indocumentados que se habían aventurado a cruzar el Estrecho a bordo de una lancha hinchable.

El mismo tipo de transporte utilizaban otros cuatro inmigrantes, también indocumentados, que fueron interceptados después en la zona de Tarifa hacia las doce de la mañana, según datos proporcionados por Cruz Roja.

TRÁFICO DE DROGAS

La AUGC alerta sobre el uso de menores en el Estrecho

AGENCIAS

■ CEUTA. La Asociación Unificada de Guardias Civiles (AUGC) denunció ayer la utilización de menores en la ruta del Estrecho para intentar transportar droga desde Ceuta a Algeciras. La organización anunció que solicitará la intervención del Defensor del Pueblo.

En un comunicado, la AUGC advierte acerca de una "mayor presión" en esta ruta del tráfico de sustancias estupefacientes, principalmente resina de hachís, a pequeña escala mediante la utilización de menores.

La AUGC considera que no se está ordenando una actuación "férrea" sobre este tráfico denominado de *culeros* y alerta que las redes organizadas están haciendo uso de los menores para el pase de pequeñas cantidades ocultas en su cuerpo.

Además, la AUGC señala que Ceuta "se está convirtiendo en base para el pequeño tráfico de drogas, ya que aquí llegan, cargan la droga y vuelven a la Península". La organización asegura que trasladará el asunto a las autoridades competentes así como al Defensor del Pueblo.

ENERGÍA

Endesa construirá entre Rota y El Puerto un gasoducto

La nueva conexión de gas natural, de 22 kilómetros de longitud, costará más de 4 millones de euros

REDACCIÓN

■ CÁDIZ. Endesa Gas invertirá más de 4,2 millones de euros en la construcción de un gasoducto entre El Puerto de Santa María y Rota. Esta conexión permitirá a la compañía ampliar su mercado abasteciendo a la comarca de la Costa Noroeste, en concreto a las poblaciones de Chipiona, Sanlúcar y la propia Villa roteaña.

En un comunicado, Endesa Gas precisó que este nuevo gasoducto tendrá una longitud de 22 kilómetros y que su plazo de ejecución ha quedado fijado en tres meses, por lo que estima que podrá entrar en servicio en el último trimestre del presente año. La inversión total de esta obra se eleva hasta los 4,215 millones de euros.

Este gasoducto, que es continuación del que ya funciona entre El Puerto y Jerez, está incluido dentro del acuerdo específico de colaboración firmado el 6 de noviembre de 2003 entre la Junta de Andalucía y Endesa Gas Transportista para el desarrollo de las infraestructuras gasistas que permitan el suministro de gas natural desde gasoducto a poblaciones que actualmente no disponen del mismo, dentro de las líneas generales que se definen en el Plan Energético de Andalucía.

Esta obra permitirá ampliar la infraestructura de conducción y transporte de gas natural en la provincia de Cádiz. Asimismo, permitirá a la filial de Endesa Gas, Endesa Gas Meridional, que opera en el ámbito andaluz de distribución, ampliar su mercado abasteciendo a las poblaciones de Rota, Sanlúcar y Chipiona, en las que cuenta con autorización administrativa para la distribución de gas natural.

De esta forma se eliminará la actual planta de gas natural licuado existente en Costa Balleña y se permitirá la distribución directamente desde el gasoducto.

Además, esta obra hará posible conectar suministros singulares como los centros penitenciarios Puerto 1, Puerto 2, la Base de Rota, el nuevo centro comercial de Sanlúcar o la planta de EADS, entre otros.

PROYECTO EUROPEO

La Feria de la Sal comienza el jueves

Los Toruños acogerá una exposición y actividades para mostrar la importancia de las salinas

REDACCIÓN

■ CÁDIZ. La Junta de Andalucía, junto con la Universidad de Cádiz y el Ministerio de Medio Ambiente, son los promotores de la Feria Internacional de la Sal, que se celebrará en el Parque Metropolitano de Los Toruños entre los próximos días 13 y 16. Enmarcada en el Proyecto Europeo SAL del Atlántico, la exposición recoge un conjunto de actividades con las que se persigue mostrar al público la importancia que tienen las salinas a nivel etnológico, cultural, económico y medioambiental.

La Feria celebra la finalización del Proyecto SAL, cuyo fin es mejorar el interés biológico de las zonas, su rehabilitación y explotación y la revalorización de la sal tradicional producidas en las zonas del área atlántica. En este proyecto europeo se encuentran representados cuatro países del Es-



Dos salineros, oficio casi extinguido, en plena faena.

pacio Atlántico: España, Francia, Reino Unido y Portugal, con el fin de aunar esfuerzos en la recuperación, preservación y revitalización de las salinas tradicionales, así como del oficio de salinero. Concebida como Feria de Muestras abierta al público general, la exposición contará además con un conjunto de actividades, foros, conferencias, exposiciones, conciertos así como actividades lúdicas y recreativas al aire libre.

Por otro lado, la Junta de Andalucía y la Universidad de Cádiz han constituido la comisión de seguimiento de los proyectos de investigación y colaboraciones científico-técnicas previstos en el Parque Metropolitano Marisma de Los Toruños y Pinar de la Algaida, según se contempla en el convenio suscrito el pasado mes de julio para la investigación y conocimiento de los recursos naturales y ambientales de ese espacio.

FÚTBOL PRIMERA ANDALUZA

El Sporting isleño firma el debut soñado

El conjunto de Sanchís, recién ascendido, doblega al Chipiona

| 2 | 1 |
|--|---|
| SPORTING S. F.D.O. | CHIPIONA |
| Fofi, Alberto Garrido, Vila (Bustelo, 81'), Barroso, David Fornell, Juan Antonio, Afiete (Blandino, 68'), Rodo, Martínez (Bernal, 61'), Rubén (M. Gallardo, 55') y Adrián. | Jesús, Juanfran, Adri, José Ángel, Rubén (Pindo, 70'), Migue, Lolo, Salvi, David (Garrido, 65'), Castaño y Perolo (Pastorino, 78'). |

ÁRBITRO. Hernández García (Cádiz). Mostró amarillas a Alberto Garrido, Vila, David Fornell, M. Gallardo, Migue, Lolo, Pastorino y Salvi, a éste en dos ocasiones, por lo que fue expulsado (83').
GOLES. 1-0, Rodo (45'). 1-1, Perolo (46'). 2-1, Juan Antonio (76').
INCIDENCIAS. Unos 200 aficionados en el Municipal de Bahía Sur.

JORDI AGABO

■ SAN FERNANDO. El Sporting San Fernando consiguió hacerse con la victoria en su debut en la Primera Andaluza, categoría en la que se presenta por primera como recién ascendido. El equipo dirigido por Sanchís fue superior al Chipiona de Manolo Perdignones y finalmente la balanza se inclinó del lado isleño, que buscó con más intención la puerta de Jesús, sobre todo en la segunda mitad.

El partido comenzó con el lógico nerviosismo por parte del cuadro local ante el estreno en la categoría, por ello a los isleños les costó coger el ritmo al encuentro y no empezaron a carburar de verdad hasta pasados diez minutos. A raíz de ese instante los de San Fernando empezaron a crear ocasiones de gol y en los minutos 11, 12 y 13, Rodo, Rubén y Juan Antonio, respectivamente, contaron con claras oportunidades para abrir el marcador.

De todas maneras una de las claves del choque disputado en el Municipal de Bahía Sur estuvo en el minuto 38 de juego, cuando el meta sportinguista Fofi desbarató un mano a mano con Castaño que pudo suponer el 0-1 en el marcador.

No obstante, en el tiempo de descuento de la primera mitad Adrián Gallardo firmó una gran jugada personal, cediendo el cuero en el denominado pase de la muerte a Rodo, que inauguró la cuenta goleadora del equipo isleño en su nueva andadura por la Primera Andaluza. Justo premio para los pupilos de Sanchís para tomar el camino de los vestuarios.



El conjunto isleño llevó el peso del partido durante los 90 minutos.

CHEMA DELGADO

Pero tras el descanso y sin que diese tiempo a nada, en el primer minuto de juego, el cuadro chipionero igualaba la contienda a través de Perolo, que metía el partido en una fase de juego ramplón que tan sólo se rompió en el último cuarto de hora, ya que los de Sanchís acosaron, con jugadas a balón parado la meta del equipo chipionero.

Después de hasta cuatro claros remates de los isleños sobre el portal de Jesús en saque laterales de faltas -entre los que destacó un servicio rematado por Barroso que sacó bajo los palos Lolo-, a la quinta llegó definitivamente el gol, obra de Juan Antonio, que le daba la victoria al cuadro de San Fernando, que fue netamente superior al equipo chipionero.

El Conil se marcha de vacío de Huelva

| 2 | 1 |
|---|--|
| RECREATIVO B | CONIL |
| Victor, Aranda, Oliveira, Ruiz, Chechu, Durán, Avelino (Fabián, 75'), Vaz (Muiño, 88'), Yeyo (Palacios, 81'), Pablo y Castellanos (Mauri, 60'). | Kiko, Puig, Asencio, Fali (Narváez, 45'), Beardo, Lolo, Hernández, Isaac, Lolo Prado, Enrique (Castro, 70'), Molina (Arnal, 63') y Pedro (Francis, 70'). |

ÁRBITRO. Riushejo Romero (sevillano). Expulsó con roja directa al técnico conilleño Manolo Rueda y a Puig. Amonestó a Aranda, Chechu, Vaz, Yeyo, Castellano, Palacios, Mauri, Isaac, Lolo Prado y al portero suplente, Vicente, en el banquillo.
GOLES. 0-1, Lolo Prado (22'). 1-1, Pablo, de penalti (43'). 2-1, Pablo (70').

SAMBELL

■ HUELVA. El Conil de Manolo Rueda se fue de vacío de la Ciudad Deportiva El Decano, donde cayó por 2-1 ante el Recreativo de Huelva B en un encuentro en el que acabaron expulsados el técnico gaditano y Puig. Los conilleños mostraron mucho oficio y más tablas que los onubenses y a los 22 minutos Lolo Prado colocaba el 0-1 en el marcador. Los de Manolo Rueda presionaron de forma asfixiante, abriendo el capítulo dedicado a las faltas en la medular para romper las intenciones del contrario. Pero Pablo se erigió en el rescatador de los locales marcando en el 43, de penalti, y completando la remontada en la segunda mitad.

El Chiclana saca un punto de Valverde con dos menos

| 1 | 1 |
|--|--|
| VALVERDEÑA | CHICLANA C.F. |
| David Lepe, Chato (Salguero), Caro, Juanga, Guti, Mantero, Luis Fernández, Josemi, Víctor, Jonathan y Castilla (Sampedro). | Dani, Carreño, Antoñito, Romero, Ati, Koeman, Pichi (Manzanao) (Alberto), Arana, Lozano, Nene y Vicente. |

ÁRBITRO. Moreno Díaz (sevillano). Amonestó a Salguero, Luis Fernández, Josemi, Jonathan, Dani, Romero, Ati, Lozano y expulsó Arana (75') por doble amarilla y a Vicente con roja directa (80').
GOLES. 0-1, Arana (57'). 1-1, Víctor (73').
INCIDENCIAS. Partido jugado en el Javier López, con buen tiempo y unos 450 espectadores en las gradas.

MIGUEL MÁRQUEZ

■ VALVERDE DEL CAMINO (HUELVA). La Olímpica Valverdeña y el Chiclana depararon un emocionante partido, que se saldó con reparto de puntos

y un tiempo para cada equipo, aunque a los valverdeños el punto les dejó un amargo sabor de boca, ya que no sacaron partido a su superioridad numérica en los minutos finales. Los goles y la emoción llegaron en el segundo tiempo, que comenzó con dominio forastero, aunque sin ocasiones de gol hasta que en el minuto 57 llegó el 0-1 al perder Luis Fernández un balón cerca del área, lo que aprovechó el escurridizo Arana, quien no se lo pensó y encaró al portero, batiéndole por bajo. La Olímpica despertó, aunque en el 65 pudo llegar el 0-2 en un tiro al travesaño. En el 70 Víctor dio un aviso, pero tres minutos después no perdonó y cabeceó a la perfección un centro de Juanga. Los valverdeños se fueron a por la victoria, que se les puso de cara con las expulsiones de Arana y Vicente, pero el marcador no se movió.

Triunfo agónico de la Roteña sobre la bocina

| 1 | 2 |
|--|--|
| THARSIS | ROTEÑA |
| Lolo I, Macías (Jesús), Tato (Victor), Mora, Witi, Gretener, David Pereira, José Tomas (Alex), Cuaresma, Juanna y Lolo II (Maestre). | Zaldúa, Videla, Espejo (Lara), Maroco, Garci, Reina, Alex (Urban), José Carlos (De la Rosa), Solano, Albadalejo y Salva. |

ÁRBITRO. Romero Ahijón. Muy mal. Amonestó con tarjeta amarilla a los locales: Witi, Tato y Cuaresma. Con roja directa al local Juanna. Por parte visitante con tarjeta amarilla a: Solano, José Carlos y Espejo. Con roja directa al técnico Alvaralejo.
GOLES. 0-1, Garci (61'). 1-1, Cuaresma (82'). 1-2, Salva (90').
COMENTARIO. La Roteña logró un valioso triunfo en el feudo del Tharsis. Los gaditanos se adelantaron en el marcador en el segundo periodo y en el tramo final los locales empataron. En el último instante del encuentro, cuando todos daban por bueno el empate, llegó el gol de Salva.

Remontada del Cortijillos en un visto y no visto

| 1 | 2 |
|---|--|
| TESORILLO | CORTIJILLOS |
| Rosas, Óscar Ruiz, Fariñas, Marcelino, Cristian Torres, Jorge Piri (Lata, 45'), Chicón, Javi Chico, Sotelo, Kike (Joselito, 78') y Kuki (Kevin, 64'). | Tamarit, Bernardo, Velázquez, Santi, Mesa, Jesuli, Albi, Mané, Kisko (Romera, 85'), Dani AVALOS (Ignacio, 87') y Gonzalo (Ventura, 45'). |

ÁRBITRO. Delgado García (La Línea). Aceptable. Amonestó a los locales Jorge Piri y Kevin; y a los visitantes Tamarit, Bernardo, Jesuli, Kisko y Gonzalo.
GOLES. 1-0, Sotelo (65'). 1-1, Albi (71'). 1-2, Dani AVALOS (79').
COMENTARIO. Una vez más el Cortijillos ejerció de bestia negra del Tesorillo. El equipo de la barriada barrea se llevó los tres puntos del Municipal de La Era en el primer derbi comarcal de la temporada en Primera Andaluza. Los de Diego Pérez Yri tomaron la delantera en el minuto 65 con gol de Sotelo, pero los de José María Moreno Castro voltearon el derbi con tantos de Albi y Dani AVALOS. **Juan Risco**

Contundente 'bienvenida' al Pastores

| 5 | 1 |
|--|--|
| PUNTA UMBRÍA | PASTORES |
| Nacho, Pomares, Chico, Retamales (Justo, 51'), Cacho, Luis Felipe (José, 71'), Sergio, Israel (Crespo, 80'), Bomba, Fajardo y Fran (R. Maya, 61'). | M. Ángel, Cándido, Diego, Amado (Troia, 82'), Juanito, Jesusma, Saavedra (Rubio, 70'), Duarte, Iván, Chano (Ismael, 62') y Pedro (Antonio, 62'). |

ÁRBITRO. Capitán Fernández (sevillano). Amonestó con tarjetas amarillas a los locales Retamales y Cacho y los visitantes Chano, Saavedra, Miguel Ángel, Cándido, Amado y Rubio.
GOLES. 1-0, Fajardo (3'). 1-1, Pedro (24'). 2-1, Fajardo, de penalti (26'). 3-1, Fajardo (64'). 4-1, Fajardo (72'). 5-1, José (76').
COMENTARIO. El Pastores se estrenó en la Primera Andaluza con una dolorosa goleada (5-1) en el terreno de juego del Punta Umría, uno de los favoritos al ascenso de categoría y que estuvo magistralmente guiado por su delantero Fajardo, autor de cuatro de los cinco goles onubenses. **M. Santana**

El catamarán supera los 575.000 viajeros y bate su récord mensual en agosto

La línea entre Cádiz y El Puerto acapara el 80% de los usuarios del Servicio Marítimo de la Bahía y sobrepasa los 250.000 pasajeros durante 2007

MANUEL ÁLVAREZ

El Servicio Marítimo de Transportes de la Bahía de Cádiz, conocido popularmente como el catamarán, ha superado en agosto los 575.000 viajeros y las 14.800 expediciones desde su entrada en funcionamiento en junio del año pasado, sumando las dos líneas que lo componen, entre Cádiz y las localidades de El Puerto y Rota. Agosto ha sido el mejor mes desde su estreno, con 85.452 viajeros, unos 10.000 más que en el mismo mes que el año pasado, una cifra que se apoya en el incremento de las expediciones tras la incorporación del tercer catamarán en febrero.

Desde el Consorcio cifran en un 33% el incremento de viajeros en la línea de El Puerto y en un 13% en la de Rota desde la llegada del nuevo buque, y ponen como

ejemplo las cifras de dos meses en las que se produce la misma movilidad, noviembre del año pasado, cuando todavía había dos barcos, y febrero, cuando se botó el tercer catamarán.

Además, el incremento de viajeros es notable en el primer mes que puede compararse con el periodo del pasado año: casi 40.000 viajeros desde el 6 de junio al 5 de julio de 2007, frente a los poco más de 30.000 en ese tiempo durante el

año anterior, lo que supone un incremento del 33% sumando ambas líneas.

El mayor número de frecuencias con El Puerto mantienen a esta línea como la que acapara el 80% de los usuarios. En el mes récord de agosto 63.038 utilizaron esa ruta y ya acumula más de 250.000 pasajeros en 2007.

En cuanto al índice de cumplimiento de servicio, se mantiene en un porcentaje del 97,3%, si bien

99 de cada 100 suspensiones son obligatorias por el mal tiempo, es decir, no se deben a causas humanas ni técnicas. En cuanto al índice de cumplimiento de horarios, se sitúa en un 95% de media.

Una vez pasada la temporada alta, que concluye en septiembre, el reto será mantener e incluso aumentar estas cifras durante todo el año, antes de la llegada del cuarto catamarán.

mabardera@lavozdigital.es

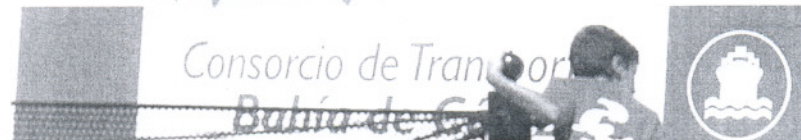

EN ALZA. El catamarán se consolida como una alternativa a otros medios de transporte. / LA VOZ

LOS DATOS

► **Aniversario:** El pasado 6 de junio el servicio marítimo de la Bahía de Cádiz cumplía un año de vida, superando los 400.000 viajeros, un 19% por encima de las previsiones del Consorcio.

► **Últimas cifras:** A 1 de septiembre el catamarán había superado los 575.000 pasajeros, tras un mes de julio en el que se han incrementado los usuarios hasta un 33%. Sobre todo gracias a la incorporación en febrero del tercer catamarán y la mayor afluencia de viajeros en la temporada estival.

► **Mes récord:** En agosto, el catamarán ha batido el récord mensual de pasajeros desde que se puso en marcha el servicio marítimo, con 85.452 viajeros, 10.000 más que el anterior tope en agosto de 2006.

► **Líneas:** La de Cádiz-Puerto sigue acaparando el mayor número de viajeros: 251.799 durante 2007, frente a los 69.877 que se desplazaron entre Cádiz y Rota.

Mejoras en el servicio

LA VOZ

El pasado 1 de julio entró en funcionamiento en servicio el nuevo sistema de venta anticipada de billetes para los usuarios del servicio marítimo que utilizan como sistema de pago la tarjeta única de transporte. Además, el Consorcio ha instalado unas carpas en las zonas de preembarque y desembarque de las estaciones marítimas de El Puerto y Cádiz para facilitar el acce-

so de los pasajeros y mejorar las condiciones de espera de los usuarios.

Con la implantación de la venta anticipada, aplicable al billete de vuelta en el mismo día, se ha conseguido, según fuentes del Consorcio, «mejorar el sistema de adquisición del billete y agilizar notablemente el proceso de embarque».

Junto con la instalación de las carpas para hacer más confortable la espera de los viajeros, el

Consorcio ha dado un paso fundamental para ampliar la calidad del servicio. El pasado día 30 adjudicó por 1,75 millones la redacción del proyecto y la ejecución de obras para la ampliación de la estación marítima de Cádiz, cuyas obras deberán empezar en enero, con un plazo de 12 meses.

Este proyecto permitirá que puedan atracar dos catamaranes a la vez, ante la perspectiva de una nueva línea y la adquisición de un cuarto catamarán, y multiplicará por cuatro la zona de embarque de los pasajeros.

'NEW FLAME'

Terminarán de extraer el fuel mañana

Ecologistas en Acción afirmó ayer que las buenas condiciones meteorológicas facilitan las labores de extracción de fuel del buque chatarrero *New Flame*, encallado en la Bahía de Algeciras, al tiempo que aseguró que las autoridades gibraltareñas prevén que las tareas terminen mañana. La asociación ecologista criticó que las autoridades gibraltareñas «aún no se han pronunciado sobre qué pasará con la chatarra y con el propio buque». / LA VOZ

SUCESOS

Denuncian el tráfico de hachís con menores

La Asociación Unificada de Guardias Civiles (AUGC) denunció ayer la utilización de menores en la ruta del Estrecho para intentar transportar droga desde Ceuta a Algeciras, por lo que solicitará la intervención del Defensor del Pueblo. En un comunicado, la organización advierte de una «mayor presión» en esta ruta del tráfico de sustancias estupefacientes «principalmente resina de hachís» a pequeña escala mediante la utilización de menores. / LA VOZ

Interceptada en Conil una patera con 22 marroquíes, dos de ellos menores

Siete de los inmigrantes tuvieron que ser atendidos en el hospital por afecciones leves

S. V. CONIL

La patera fue interceptada la madrugada del pasado sábado cuando estaba de pie en la costa de Conil de la Península con 22 personas en su interior. Los hechos ocurrieron alrededor de las tres de la madrugada cuando efectivos de Salvamento Marítimo y del servicio marítimo de la Guardia Civil

rescataban un bote en las inmediaciones de Cabo Roche que transportaba a los inmigrantes, de origen marroquí y todos ellos varones. Con ellos se encontraban dos menores, aunque diversas fuentes apuntan a que deberán realizárseles diversas pruebas a un tercero para determinar su edad. Las operaciones de rescate se realizaron rápidamente y los inmigrantes fueron trasladados

al puerto pesquero de la localidad, próximo al lugar en el que fueron encontrados.

Inmediatamente se puso sobre aviso a voluntarios de Cruz Roja que montaron un dispositivo en el puerto para atender a los indocumentados. Siete de ellos pidieron asistencia sanitaria por lo que fueron trasladados a diferentes hospitales de la provincia para ser atendidos, aunque fuentes de Cruz Roja apuntan a que ninguno de ellos sufría un cuadro grave. No obstante, a todos ellos se les realizó un reconocimiento y se les prestaron servicios de atención

primaria, ya que, la mayoría presentaba síntomas de cefaleas, dolor lumbar, faringitis y malestar general producido por las condiciones extremas en las que atravesaron el Estrecho. Una vez superadas las pruebas médicas oportunas, los inmigrantes pasaron a disposición judicial para iniciar los trámites para proceder a su repatriación.

Esta es la segunda patera que llega a la costa gaditana en dos días, ya que otra embarcación fue interceptada el pasado sábado a última hora de la tarde a cuatro millas de Punta Camarinal cuando trataba de llegar a la costa de Tarifa con 20 personas a bordo. Los inmigrantes fueron rescatados por una embarcación de Salvamento Marítimo que regresaba del rescate del pesquero barbaño *Nuevo Pepita Aurora*.

ROTA

El colegio San José de Calasanz contará con una sala de barrio de uso compartido

El Consistorio realizará un anteproyecto en función de las necesidades de los vecinos de la zona y de la comunidad escolar

P. A. ROTA

El Ayuntamiento construirá una sala de barrio en el colegio San José de Calasanz. Así lo anunció la portavoz municipal Eva Corrales quien informó de que la Junta de Gobierno Local ha aprobado la propuesta presentada a instancias del alcalde, Lorenzo Sánchez Alonso. De esta forma, se ha dado el visto bueno a la redacción del proyecto básico para la puesta en marcha de estas instalaciones que se ubicarán en el citado centro de la calle Inmaculada Concepción.

Según explicó la portavoz «con este proyecto se da respuesta a un compromiso electoral consistente en dotar de las infraestructuras necesarias a uno de los colegios de más antigüedad de nuestra localidad».

Satisfacer necesidades

En este sentido, Corrales anunció que el Ayuntamiento pretende construir unas dependencias públicas que satisfagan las necesidades de los vecinos de la zona, al tiempo que beneficien a los alumnos y profesores que carecen de un pabellón cubierto desde el que poder realizar actividades deportivas y extraescolares.

Según añadió la delegada, el anteproyecto que se va a encarar está presupuestado en 11.350 euros. «Se llevará a cabo contando con la opinión y sugerencias



El colegio San José de Calasanz es uno de los centros más antiguos de la localidad. / LA VOZ

El citado anteproyecto está presupuestado en 11.350 euros

de la propia comunidad educativa para que de este modo, la citada sala de barrios sea lo más funcional y útil posible para todos», añadió la delegada.

Asimismo, Corrales recordó que el colegio San José de Calasanz es uno de los centros a los

El centro carece de pabellón para actividades extraescolares

que se les ha aplicado la puesta a punto del Plan de Choque municipal de diversos aspectos relacionados con la albañilería; la jardinería; la carpintería; mediante el arreglo de persianas, colocación de estanterías o de cerraduras; la electricidad,

El San José de Calasanz ha sido remodelado durante este verano

con la colocación de fluorescentes, y el arreglo o cambios de timbres, la sustitución de farolas y focos, o la revisión de enchufes; así como los trabajos de fontanería, con los que se han realizado revisiones de aseos y servicios.

El Ayuntamiento potenciará el Teatro Alcalde Felipe para el próximo verano

LA VOZ ROTA

Montemayor Laynez de los Santos, como vicepresidenta de la Fundación para la Cultura, la Juventud y el Deporte (JUCUDE) realizó un «balance muy positivo» de cómo han transcurrido las distintas actividades que han conformado el programa del Verano Cultural 2007. Aún así, la delegada desveló que de cara a la próxima temporada estival se trabajará en la organización de más espectáculos dentro del auditorio Alcalde Felipe Benítez, «para de este modo, dar a conocer estas instalaciones y disfrutar de las mismas».

Por otra parte, dentro de la programación, Montemayor Laynez destacó todas aquellas actividades que son habituales cada verano y que se han convertido en una costumbre para el público como son los Martes Clásicos y Literarios, los Miércoles Flamencos, con la colaboración de la Tertulia flamenca El Viejo Agujeta, las exposiciones en el Palacio Municipal Castillo de Luna, los conciertos y audiovisuales de la Banda Municipal de Música, Maestro Enrique Galán o las representaciones teatrales a cargo de los diferentes talleres municipales de teatro, además del cine infantil y los títeres, para los más pequeños. Asimismo, Laynez agradeció a los vecinos «que han tenido que soportar las molestias ocasionadas por muchas de estas actividades».

SANLÚCAR

Concluye el Mercado Andalusi tras un fin de semana con un alto índice de participación

LA VOZ SANLÚCAR

Concluye el Mercado Andalusi de la plaza de la Paz con un alto índice de participación durante los dos días tanto sábado como domingo.

Esta muestra presentó la artesanía y gastronomía de los pueblos gaditanos derivadas de la antigua Al-Andalus, tratando de recrear el movimiento de los mercados entre los siglos XII y XIV.

Financiado con recursos propios, además de Fondos Federados del Proyecto Ma'arifa dentro de la Iniciativa Interreg III A España- Marruecos, el Mercado Andalusi se hace posible gracias al apoyo del Instituto de Empleo y Desarrollo Socioeconómico y Tecnológico

de la Diputación de Cádiz (IEDT) que colabora con la aportación de 15.000 euros.

Actividades

Con la presencia de 22 carros que rememoran un mercadillo de la época andalusí, el mercado ha ofrecido artesanía y productos agroalimentarios de Cádiz y del Norte de Marruecos, contando con actividades complementarias organizadas. Así durante los tres días de duración del mercado

Los productos artesanales eran procedentes de Cádiz y Marruecos

andalusi, se ha desarrollado un taller interactivo de malabares.

Ayer el broche final lo pusieron la demostración del arte de la cetrería medieval a cargo de Manuel López, los talleres de control y exhibición de aves rapaces y educación medioambiental, así como el grupo de pasacalles andalusí.

El proyecto Ma'arifa, en el que se integra este mercado artesanal que ya se ha realizado en otras localidades de la provincia, está liderado por el IEDT y se articula como una herramienta para la reactivación económica, social y tecnológica de todos los municipios y territorios de la provincia. Asimismo, busca el fomento del desarrollo de la región marroquí, desarrolla multitud de actuaciones de muy diversa naturaleza y con marcada repercusión en ambos territorios: culturales, patrimoniales, tecnológicos, de creación y consolidación de empresa, de turismo sostenible, de calidad medioambiental y de cooperación social e institucional.

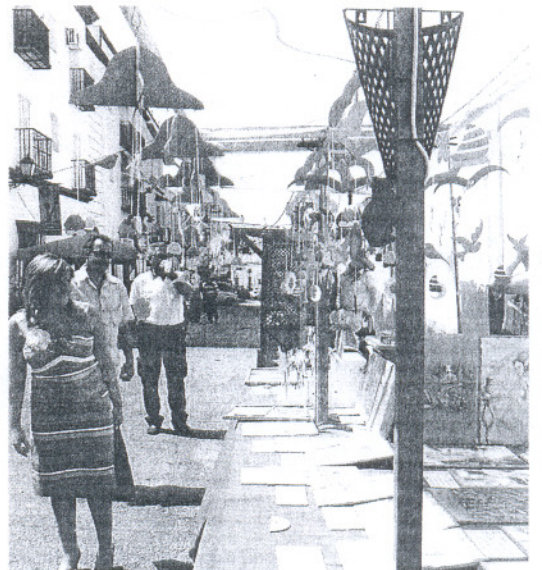

La alcaldesa, Irene García, visitó el recinto. / LA VOZ

Reparto del poder

2007 PP PSOE Otros No se celebraron elecciones



2003 PP PSOE Otros No se celebraron elecciones



DIPUTACIONES, CONSEJOS Y CABILDOS

2007 PP PSOE Otros No tienen diputación



2003 PP PSOE Otros No tienen diputación



ALCALDES (de capitales de provincia)

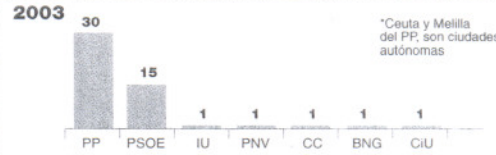
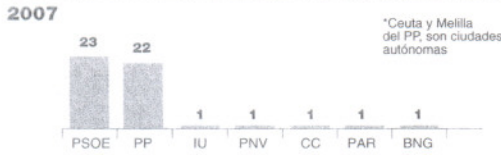

Fuente: elaboración propia.

EL PAIS

Y el ganador es...

Los pactos poselectorales han permitido a los socialistas ganar poder territorial, aunque los populares obtuvieron más votos el 27-M

JERÓNIMO ANDREU, Madrid
La noche del 27 de mayo, en Ferraz y Génova, sedes del PSOE y del PP, brindaron con champán. La cúpula de cada partido salió a los balcones y radió un optimista mensaje: "Nosotros somos los auténticos ganadores de estas elecciones". Después, se enredaron en un debate bizantino para dilucidar si el triunfador era quien más votos había logrado en las municipales (el PP con 7.915.014, contra los 7.758.783 socialistas) o el que reunía más concejales (el PSOE con 24.029, 680 más que el PP).

A la mañana siguiente, en la bruma de burbujas y porcentajes, empezó la ronda de negociaciones para materializar las papeletas en poder real. El 27-M, los ciudadanos eligieron directamente sólo a concejales y diputados autonómicos (en el País Vasco también determinaron la composición de las diputaciones forales). Diputaciones provinciales, gobiernos autonómicos y alcaldías son el resultado en muchos casos de pactos. Hasta tres meses después de las elecciones, una vez despejada la incógnita navarra, donde UPN ha retenido el gobierno, no se ha podido cerrar el mapa del reparto de poder. Y éste dibuja una ventaja neta,

aunque no tan abultada como se anticipó en los primeros momentos, a favor de los socialistas y en perjuicio de los populares.

En el apartado autonómico, los cambios han sido mínimos. Baleares es la única comunidad donde el

El PSOE gana una comunidad autónoma, tres diputaciones y ocho capitales de provincia

gobierno ha cambiado de partido. Mayor ha sido el retroceso del PP en el plano municipal. El PSOE gobierna en 65 —una más que en 2003— de las 135 ciudades de más de 50.000 habitantes, mientras que el PP lo hace en 53, por lo que pierde una.

Mayor ha sido el vuelco en las capitales de provincia, donde el

PSOE ha adelantado al PP. Los socialistas gobiernan 23 capitales, por 22 del PP, que además mantiene Ceuta y Melilla (ciudades autónomas, no capitales de provincia). Los socialistas han ganado ocho capitales respecto a 2003, las mismas que pierde el PP. Entonces, los populares obtuvieron 30 alcaldías de capitales por 15 del PSOE. El retroceso del PP desde 1995, cuando obtuvo la hegemonía en el ámbito municipal, ha sido lento pero continuo.

Parte del avance socialista se explica por su facilidad para pactar con fuerzas minoritarias, enemistadas con el PP. Además de IU, los nacionalistas del Bloque Nacionalista Galego (BNG), Esquerra Republicana (ERC) o el Partido Aragonés (Par) han contribuido significativamente al aumento de poder del PSOE, que gobierna en ciudades como Sevilla, Palma de Mallorca o Toledo pese a obtener menos votos que los populares. Además,

el aumento de votos del PP se concentra en demarcaciones que ya dominaba, lo que ha supuesto que no tenga una traducción proporcional en mayores cotas de poder. Madrid es el ejemplo más claro.

En las diputaciones, la hegemonía socialista es mayor: 21 gobiernos por 14 del PP (en 2003, la diferencia era 18 a 17). El PSOE consiguó 474 diputados provinciales y el PP 429. Los populares han perdido en favor del PSOE las diputaciones de Almería y Lugo, además de la de Alava, que pasa al PNV. Los socialistas se apuntan Teruel, gracias a un acuerdo con el Par que deja a los regionalistas con la alcaldía de la capital.

En los cabildos y consejos insulares, el progreso socialista acompaña al cambio de gobierno autonómico en Baleares con apoyo de una amplia coalición, y frustrado en Canarias por el pacto entre los populares y los nacionalistas. El PP cede a los socialistas el Cabildo de Gran Canaria y el Consejo Insular de Ibiza. Estos, además, arrebataron Lanzarote a Coalición Canaria y Mallorca a Unió Mallorquina, lo que le permite controlar toda Baleares, excepto el nuevo cabildo de Formentera, donde gobierna Gent per Formentera.

Aguirre aborda hoy la cesión de las Cercanías con Zapatero

EL PAIS / AGENCIAS, Madrid
La presidenta de la Comunidad de Madrid, la popular Esperanza Aguirre, podrá pedir hoy, en persona y en el Palacio de La Moncloa, lo que lleva meses reclamándole al presidente del Gobierno: que los trenes de Cercanías pasen a ser competencia de la Administración autonómica madrileña. Si todo marcha según lo previsto, José Luis Rodríguez Zapatero no pondrá ningún reparo al traspaso de la gestión de la red.

El jefe del Ejecutivo está dispuesto a satisfacer la petición de la presidenta madrileña y también aceptará las solicitudes de cuantas autonomías deseen asumir la gestión de un servicio que, de momento, corresponde al Ministerio de Fomento.

Zapatero ya se ha comprometido a traspasar la competencia a Cataluña, donde los usuarios vienen sufriendo múltiples averías y retrasos en los últimos meses. Y Madrid ha sido la siguiente en reclamarlo.

Aguirre es la primera presidenta en acudir a La Moncloa dentro de la ronda de contactos convocada por Zapatero para conocer las reivindicaciones de las comunidades autónomas. El encuentro, es el tercero que ambos mantienen desde que en 2004 Zapatero llegó al Gobierno. El último fue en agosto de 2005. Entonces, Aguirre llegó con una lista de 11 problemas. "Y de momento, no se ha solucionado ninguno", se quejó la presidenta el pasado jueves.

"Mismo tratamiento"

En el caso de que no llegue a materializarse el traspaso de Cercanías, Aguirre reivindicará que Madrid pueda "participar en las inversiones que se van a hacer en la red". La vicepresidenta del Gobierno, María Teresa Fernández de la Vega, avanzó el pasado viernes que se dará "el mismo tratamiento" a todas las autonomías que soliciten la transferencia, siempre que ésta "sea posible".

Aguirre también es optimista respecto a la cesión de la antigua cárcel de Carabanchel para construir un hospital que atendería a más de medio millón de madrileños, ya que se mostró "convencida" de que el Gobierno le dará el visto bueno. Otros de los asuntos a tratar son la participación de la Comunidad de Madrid, junto con el Ayuntamiento de la capital, en la gestión del aeropuerto de Barajas —según Aguirre, para "agilizar" su funcionamiento—, y la construcción de la estación de Cercanías en la Puerta del Sol por parte de Fomento que, según Aguirre, va con retraso.