

DOSSIER DE PRENSA

20 DE ENERO DE 2009

**DELEGACIÓN DE COMUNICACIÓN
GABINETE DE PRENSA**

Tlf.: 956 84 61 73 Fax.: 956 84 02 00

E-mail: gabineteprensa@aytorota.es



Serunión, la principal concesionaria de comedores escolares, rompe con Ybarra

La empresa catalana, que abastece al 80% de los colegios de Cádiz, ha cancelado el contrato con la firma sevillana en pleno ecuador del curso • La gestión se concentrará en unas nuevas cocinas en Málaga

Beatriz Revilla / CÁDIZ

En pleno ecuador del curso escolar, la empresa Serunión ha rescindido el contrato que tenía con Ybarra Gourmet como único proveedor de platos precocinados para surtir a los comedores escolares de Cádiz. La compañía, de origen catalán, es la principal concesionaria de este servicio en la provincia, ya que, tras años de mejora en la cobertura de mercado, actualmente cubre el 80% de los centros educativos gaditanos.

Ambas sociedades confirmaron ayer esta ruptura, pero cada una ofreció una versión particular de este desenlace. Serunión sostiene que la finalización de las relaciones estaba prevista y dependía de la culminación de unas cocinas centrales que la empresa ha construido en Málaga para abastecer desde allí a toda la red de colegios concertada en la Comunidad Autónoma. Según una portavoz de Serunión, estas instalaciones tienen una amplia superficie de 1.600 metros cuadrados y disponen de una capacidad para producir hasta 20.000 cubiertos—menús—diarios (este servicio se complementa con el de las cocinas 'in situ'). Además, para atender esta nueva oferta, la firma catalana ha contratado a una treintena de trabajadores.

La compañía sevillana "sabía que el servicio era provisional porque siempre han sabido de este proyecto de Málaga, de su estado y del objetivo". "Nuestro sistema es diferente al que tienen ellos y apostamos por el nuestro porque creemos en él", según concluyó esta.

El cambio será efectivo a partir del 30 de enero, pero "se ha comunicado a Ybarra con quince días de

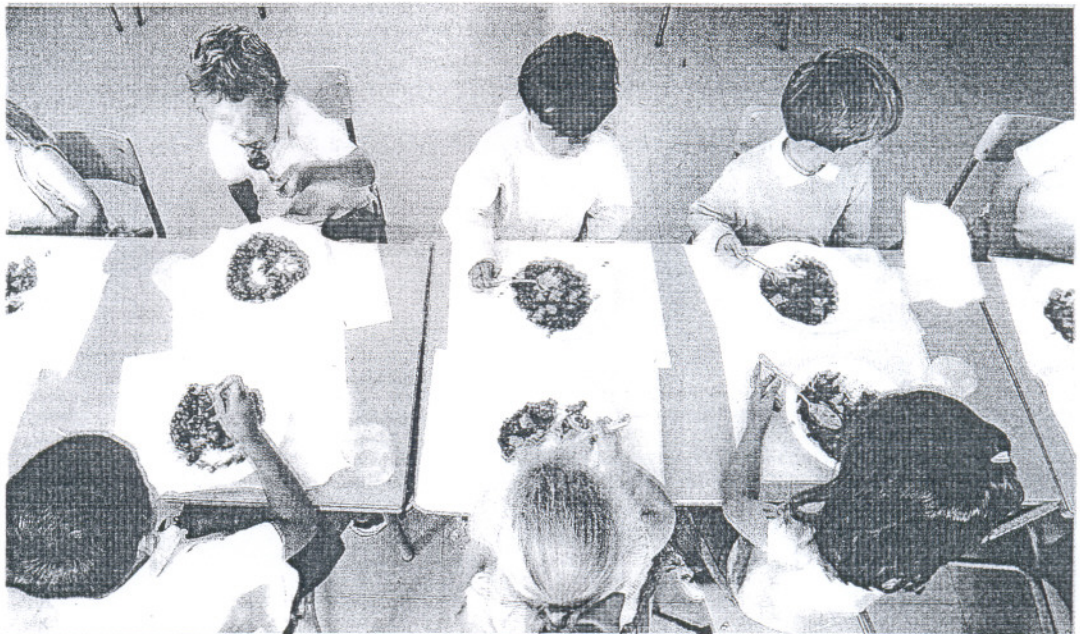

El suministro a los colegios se realiza a través de cocinas externas o 'in situ' en el centro. JOSÉ BRAZA

antelación para darles un margen de tiempo en el que puedan reorganizarse", según señaló esta portavoz, que garantizó el buen suministro a los comedores escolares de la provincia de Cádiz, ya que además de Málaga, Serunión cuenta con otras cocinas en Sevilla que complementarán la distribución en Andalucía.

En cambio, fuentes del grupo con sede en Dos Hermanas aseguraron desconocer la causa de esta suspensión del servicio, que se ha producido "de hoy para mañana y sin que haya habido ningún pro-

blema hasta ahora". La relación entre ambas firmas se remonta a finales de 2005, cuando Ybarra Gourmet adquirió los activos de Quality Food en el recinto interior de Zona Franca. La filial de Hijos de Ybarra pagó por la operación 300.000 euros, se comprometió a abonar otros 300.000 por el alquiler de las naves durante quince años y anunció la inversión de 700.000 euros en nueva maquinaria en este periodo transcurrido de tres años. De hecho, seis meses después el grupo anunció el lanzamiento de una nueva ga-

ma de productos gourmet (refrigerados y precocinados de alta calidad) aprovechando esta adquisición en Cádiz.

La compañía agroalimentaria mostró su disposición a proseguir las conversaciones con Serunión tanto para aclarar el motivo de la anulación del suministro como para valorar la posibilidad de retomar el servicio. "La cancelación está en el aire, se está estudiando y negociando para conocer tanto el motivo como las formas", concluyeron las mismas fuentes de Ybarra.

La primera consecuencia de este cambio en la gestión ha sido la salida de los seis trabajadores fijos discontinuos de la planta de Ybarra Gourmet en la capital cuyo contrato estaba condicionado fundamentalmente a la prestación de este servicio, según explicaron fuentes de la empresa agroalimentaria sevillana. El resto, ocho empleados indefinidos pero de tipo ordinario, continuarán en nómina porque la planta tiene otras líneas como "baguettes, gratinados y nuevos proyectos que queremos poner en marcha".

Educación asegura que esta ruptura no va a suponer ningún problema a los colegios

La Administración indica que el ISE, que gestiona los comedores, ya conocía esta noticia

B. E. / CÁDIZ

La rescisión del contrato de Ybarra Gourmet por parte de la empresa Serunión no ha supuesto ni va a suponer ningún problema en

los colegios con comedor de gestión indirecta de la capital gaditana a los que la compañía sirve los almuerzos. Así al menos lo aseguran fuentes de la Delegación provincial de Educación.

Desde la Administración educativa apuntan que el ISE (Servicio de Infraestructuras educativas de Andalucía), que gestiona el

servicio de comedor escolar, conoce la ruptura de Serunión con Ybarra Gourmet "desde hace tiempo", y apunta que ésta no va a repercutir en las escuelas: "Los platos precocinados se seguirán suministrando puntualmente a los centros educativos de la ciudad".

Pilar Heredia, directora del co-

legio público de Educación Infantil y Primaria Reyes Católicos, manifiesta que Serunión, que es la empresa que desde hace tres cursos sirve el almuerzo al alumnado de su centro que está inscrito en el comedor escolar, sigue cumpliendo con sus obligaciones. "He oído rumores sobre este asunto, pero hasta el momento

nadie me lo había confirmado ni he recibido ninguna notificación. No obstante, debo decir que no nos está afectando. La empresa nos sigue proporcionando los alimentos sin problemas y no creo que surjan ahora, pues cuando por alguna causa no se han podido preparar los platos en las cocinas de Cádiz, nos los han traído directamente desde Sevilla", indica Heredia.

El comedor de gestión indirecta del colegio gaditano Reyes Católicos cuenta con 150 plazas que se distribuyen en dos turnos de 75 comensales cada uno.

Provincia

Archivada la causa por presunta malversación contra Verdugo (PSOE)

Román, secretario general de los socialistas de Chiclana, insta a los denunciantes, los ediles Butrón y Guerrero, a "pedir disculpas por urdir una trama participada por Marín"

J.M.Reina / CHICLANA

José María Román, secretario general de la Agrupación socialista de Chiclana, dio a conocer ayer el archivo, por parte del Juzgado Mixto Número 3 de la localidad, de la causa abierta contra el concejal socialista y ex delegado municipal de Vías y Obras, Sebastián Verdugo, por un presunto delito de malversación de caudales públicos.

Una denuncia que, según destacó el dirigente local socialista, "fue impulsada en periodo pre-electoral por el entonces representante de IU, José Pedro Butrón, el andalucista Manuel Guerrero y un particular para, con la posterior participación de Ernesto Marín, urdir una trama sin precedentes en la vida política de la localidad destinada a impedir que el PSOE lograra una nueva mayoría absoluta".

José María Román, que destacó que "la propia Fiscalía, al comprobar que no había argumentación alguna, hizo un informe recomendando tal archivo", lamentó "el enorme daño que se le ha hecho a Sebastián Verdugo, a su familia y a todos los socialistas", exigiendo por ello a los denunciantes "disculpas públicas por todo el daño realizado y que, sin lugar a dudas, se extiende a toda la sociedad de Chiclana".

Convencido de que esta denuncia "nos pasó factura electoral", José María Román instó a la oposición a abandonar el camino emprendido para "judicializar la vida política", resaltando que "ya está bien de acusaciones con



Román, en presencia de Sebastián Verdugo, muestra el auto.

CERTEZA

"Es evidente que esta denuncia no pasó factura en las pasadas municipales"

finés partidistas y que, en definitiva, no hacen otra cosa que ir en contra de la búsqueda de soluciones de lo que de verdad le importa a los chiclaneros, como es la creación de empleo".

"No vamos a entrar en este juego de judicializar la vida política,

pero si tuviésemos que emprender alguna acción lo haríamos y punto, sin ruedas de prensa ni actos propagandísticos".

Por último, Román se refirió a las imputaciones de la que es objeto el también edil socialista Joaquín Muriano señalando que, "no tengo duda alguna de que éste actuó en beneficio de Chiclana, sin la existencia de informes técnicos contrarios a su proceder y buscando la resolución de un conflicto administrativo beneficioso para la ciudad". "Que nadie", resaltó, "ose decir que hizo otra cosa".

Por su parte, Sebastián Verdugo mostró su satisfacción por el archivo de una causa "que me ha hecho mucho daño a mí, a mi familia y al PSOE".

"No soy una persona rencorosa, pero es evidente que no voy a olvidar una trama que se puso en marcha para, bajo el lema de ahora o nunca, intentar desbaratar el gobierno municipal al PSOE". "Una trama a la que había que poner nombres y apellidos como lo demuestra la denuncia que se hizo contra mí y contra el resto de compañeros socialistas de multa.

El PP dice que Juárez tiene tanto derecho a recurrir como Rojas

Sanz critica "el doble juego del PSOE, que no pidió la dimisión del alcalde de Los Barrios"

Redacción / CÁDIZ

La dirección del Partido Popular en Andalucía advirtió ayer al PSOE de que el alcalde de la Línea de la Concepción Juan Carlos Juárez (PP), tiene tanto derecho a recurrir la condena del Juzgado de lo Penal de Algeciras como el propio alcalde de Los Barrios, el socialista Alonso Rojas, "que también fue condenado por la justicia por una deuda impagada y desde su partido ni siquiera le han pedido la dimisión". El secretario general del PP-A, Antonio Sanz, afirmó ayer en rueda de prensa que no está dispuesto a "aceptar el doble juego del PSOE que pide la dimisión de Juárez y, en cambio, no pide la de su alcalde socialista en Los Barrios, condenado por la justicia".

Asimismo, Sanz dejó claro que Juárez está en su derecho y obligación a "defenderse recurriendo la sentencia" del Juzgado de lo Penal de Algeciras por la que se le condena a seis meses de inhabilitación por un delito de desobediencia en cargo público por el denominado "caso Palex", que se debe al incumplimiento en los plazos de pago de una deuda acumulada que superaba el millón de euros a una empresa que suministraba material sanitario cuando este servicio era íntegramente municipal. El regidor linceño ha anunciado su intención de recurrir la sentencia que le inhabilita seis meses y le impone cuatro meses de multa.

El ex alcalde roteño Felipe Benítez recibe el premio Catavino de Oro de Álvaro Domecq

El antiguo regidor destaca los vínculos entre los municipios de Rota y Jerez

R.D. / JEREZ

La Orden del Catavino de Oro entregó ayer al ex alcalde de Rota Felipe Benítez Ruiz-Mateos el Premio Catavino de Oro internacional Álvaro Domecq 2008 en un acto que se desarrolló en la sacristía de la bodega Álvaro Domecq. Este galardón fue instituido por la Orden del Catavino de Oro, institución fundada por José Luis Lorente Periñán, y consiste en un cuadro del catavino de arte Juan Padilla Pardo.

Uno de los motivos por los que en

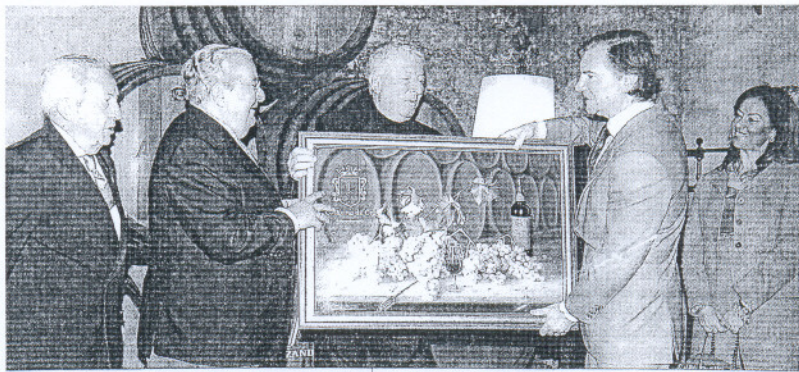

Felipe Benítez Ruiz-Mateos recibe el cuadro de Padilla de manos de Jesús Rodríguez.

esta edición el premio ha recaído en Felipe Benítez Ruiz-Mateos estriba en que, siendo este alcalde de Rota, dedicó una avenida al Catavino de Oro, en la que se ilustran en un monolito versos de José María Pemán y Francisco Montero Galvache.

En el acto estuvieron, además de José Luis Lorente, Álvaro Domecq y el propio homenajado, el hijo de este, el escritor Felipe Benítez Reyes, el pintor Juan Padilla, el escritor arcense Antonio Murciano, el alcalde de Rota, Lorenzo Sánchez, y el presidente de la Orden del Catavino de Oro, el abogado Jesús Rodríguez.

Benítez Ruiz-Mateos explicó que "tengo mucha relación con José Luis Lorente desde hace mucho tiempo. Cuando era alcalde de Rota me preguntó sobre la posibilidad de ponerle a una avenida de Rota el nombre de Catavino de Oro. Yo accedí a esa petición porque Rota y Jerez tienen muchos vínculos.

ROTA

El centro comercial de Costa Ballena abrirá antes del verano

El complejo contará con un supermercado, un centro cívico, un centro de asistencia sanitaria y un gran aparcamiento

F. J. F. / ROTA

El Gobierno municipal ha celebrado un acto simbólico de la "puesta de bandera" del nuevo centro comercial que se está construyendo en la entrada del complejo urbanístico de Costa Ballena, porque "el edificio ha alcanzado su altura máxima y la obra ya está en pie". El alcalde, Lorenzo Sánchez, junto a otros integrantes del Pleno del Ayuntamiento, ha visitado el proyecto, que "supondrá un generador económico y de empleo para la ciudad". "Este tipo de iniciativas genera un importante número de puestos de trabajo tanto en la construcción mientras se realizan las obras como en el sector servicios, una vez que el centro abra sus puertas".

Sánchez destacó su ubicación frente a la denominada Estación Intermodal de Transportes. En opinión del regidor, el futuro centro comercial constituye "un proyecto muy importante para la localidad y para Costa Ballena". En este sentido, manifestó que "supondrá un motor económico más para Rota, atraerá a ciudadanos no sólo de nuestra localidad, sino también de poblaciones limítro-

Las playas de Chipiona, limpias en invierno

El Gobierno local de Chipiona tiene previsto presentar su plan de playas de 2009 en la Mancomunidad del Bajo Guadalquivir antes del día 31 para "poder acceder a las subvenciones destinadas a equipamientos" por parte de la Junta. El documento recoge como temporada baja del 1 de enero al 2 de abril y del 13 de octubre al 31 de diciembre, como temporada media del 3 de abril al 31 de mayo y del 1 al 12 de octubre, y como temporada alta del 1 de junio al 30 de septiembre. El equipo de Gobierno afirma haber sido "felicitado" por la limpieza de las playas durante otoño e invierno, así como por la apertura de algunos aseos en las zonas de Regla, El Sardinero y Cristo de la Sentencia los fines de semana. Si el tiempo acompaña, el Ayuntamiento proyecta abrirlos los fines de semana de Carnaval.

fes, al mismo tiempo que contribuirá a potenciar los servicios que ya tiene el complejo".

El equipo de Gobierno ha difundido la previsión de que el centro comercial "esté concluido de cara a este verano". El proyecto, que está ejecutando la empresa Felipe Castellano, incluye la construcción de un aparcamiento subterráneo de más de 200 plazas, además de la instalación de "un supermercado, un centro cívico, y una zona destinada a centro de asistencia sanitaria".

En concreto, el inmueble dispondrá de un sótano -donde se hallarán el aparcamiento y "cuartos de instalaciones"-, una planta baja de casi 3.650 metros cuadrados -reservada para el supermercado, locales y el consultorio médico- y una planta alta de más de 1.100 metros cuadrados.

El futuro establecimiento comercial y la citada estación de transportes, ya concluida, ocupan sendas parcelas de la avenida Juan Carlos I, situada en la entrada de Costa Ballena, en virtud de "un convenio que el Ayuntamiento formalizó al sacarlas a concesión" con los mencionados usos urbanos.

TREBUJENA

Protestas por la falta de calefacción en la nueva escuela

Los padres de los niños reclaman a la Junta que resuelva el problema

F. J. F. / TREBUJENA

Los padres de los niños matriculados en la nueva Escuela Infantil Virgen de Palomares, inaugurada en octubre por la consejera para la Igualdad y Bienestar Social, Micaela Navarro, han comunicado a la Junta de Andalucía su malestar por la "falta de calefacción y agua caliente" en este edificio de la Avenida de Sevilla.

Construida sobre una parcela cedida por el Ayuntamiento a la Administración autonómica, la guardería tiene capacidad para 125 niños menores de tres años, si bien comenzó a funcionar con 80 plazas cubiertas. Los padres quejados han lamentado que el edificio "sigue con luz de obras", de manera que la carencia de suministro definitivo de energía eléctrica provoca "frecuentes apagones" y que los pequeños "tengan que estar en las aulas con los abrigos puestos", aparte de los problemas que ocasiona la imposibilidad de utilizar agua caliente.

Los padres están recogiendo firmas y no descartan llevar a cabo actos públicos de protesta en el municipio para exigir una solución a la Junta.

COSTA NOROESTE

Antenas de telefonía y vías pecuarias, en la agenda comarcal

La Mesa de Medio Ambiente del Bajo Guadalquivir valora su primer año de actividad

F. J. F. / TREBUJENA

La Mesa de Medio Ambiente de la Mancomunidad del Bajo Guadalquivir ha hecho balance de su casi año y medio de actividad, concluyendo que ha puesto en marcha "iniciativas y actuaciones que están consolidando este órgano técnico como un instrumento de coordinación y planificación de las políticas medioambientales en la comarca".

Compuesta por concejales y técnicos del área de las poblaciones integrantes, entre ellas Sanlúcar, Rota, Chipiona y Trebujena, así como por personal de la Mancomunidad y de su Oficina de Medio Ambiente, ha abordado en su última reunión la "regulación municipal" de la instalación y el funcionamiento de las antenas de telefonía móvil, incluida la fijación de "una ordenanza fiscal reguladora de la tasa por aprovechamiento del dominio público local que recibirían los ayuntamientos de los explotadores de estos servicios". La creación de una "red de vías pecuarias del Bajo Guadalquivir" y un "proyecto de educación ambiental" figuran entre las iniciativas tratadas.

SANLÚCAR

La federación vecinal demanda recortar la subida de los impuestos

Argumenta que 2008 cerró con un aumento del IPC del 1,4%, ante el 4,5% aprobado en Pleno

F. J. F. / SANLÚCAR

La Federación Local de Asociaciones de Vecinos 'Guadalquivir' ha registrado en el Ayuntamiento sendos escritos dirigidos a la alcaldesa, Irene García, y al presidente del Consejo Económico y Social, Felipe Trigo, solicitando para las ordenanzas fiscales de 2009 la aplicación de la subida del IPC al cierre del año pasado, cifrada en el 1,4%, en lugar del incremento del 4,5% aprobado por el Pleno de la Corporación.

Concretamente, la entidad que preside Antonio Jiménez pide a García que "tenga en cuenta esta petición justa" y a Trigo, que con-

voque una reunión de la Comisión de Trabajo de Economía y Hacienda de dicho órgano consultivo para tratar ese asunto. A juicio de Guadalquivir, entre el porcentaje aprobado y el solicitado existe "una diferencia bastante importante que, dada la situación de crisis, pondrá la economía aún más difícil a los sanluqueños".

Para fundamentar su demanda, la federación asegura que en una reunión de la citada comisión en octubre, la concejala del área, Inmaculada Muñoz, "argumentó que aunque las ordenanzas se aprobaran por el Pleno, siempre había tiempo para modificarlas". Añade que entonces se acordó que "se realizarían los ajustes precisos en relación al IPC, aplicando el resultante al final de 2008 en las subidas de las distintas tasas".



Más ayuda camino de Senegal

El colectivo de ayuda a Senegal ha enviado ya el primer contenedor de recursos para la población de Pall Sek, que llegará en 20 días. La entidad agradeció su colaboración a la Asociación de Mujeres Solidarias, que ha recogido juguetes y ha facilitado apoyo técnico a la construcción del centro de salud cuya financiación procede de acciones benéficas y aportaciones de ciudadanos de Sanlúcar.

ROTA

Unos 400 roteños participan en los 17 nuevos talleres de Igualdad

El Consistorio ha recibido más de medio millar de solicitudes para estos cursos

F. J. F. / ROTA

El Ayuntamiento sorteó ayer las plazas disponibles en 10 de los 17 talleres que, promovidos por la Delegación Municipal de Igualdad, comenzarán la semana próxima con 418 participantes. Los cursos restantes no han requerido la celebración de un sorteo porque el número de solicitantes no ha superado al ofertado. Junto a las "aulas abiertas" y demás cursos iniciados en octubre, la cifra de alumnos asciende a 1.624. Las peticiones de las personas interesadas en participar en los nuevos talleres de Igualdad han sumado más de medio millar.



La oposición exige a Chaves dimisiones y nuevas cuentas tras admitir la recesión

El PP reclama el cese de los consejeros de Economía y de Empleo e IU un nuevo Presupuesto para 2009
 • El PSOE achaca las críticas a estrategias electoralistas • La patronal lamenta la tardanza en la corrección

A. Fuentes • Agencias / SEVILLA

El vicepresidente Solbes, atemperándolo con su discurso lento y su voz cansina, situó a España en un escenario sombrío de futuro: recesión, incremento del paro, déficit público y por encima del tope establecido por la UE. En Andalucía, la Junta adaptó el pasado sábado el discurso a la comunidad y, lejano un octubre en que las previsiones de crecimiento confiaban en una tasa positiva de un 1% del producto interior bruto y la pérdida de 54.000 empleos, pronosticó la reducción de un 1,6% del PIB y 120.000 parados más.

DEBATE SOBRE LA CRISIS

Chaves comparece en el Parlamento sin que los grupos puedan presentar propuestas de resolución

La oposición reclamó ayer una reacción. El PP-A consideró que el presidente de la Junta, Manuel Chaves, está "obligado a cesar" a su vicepresidente segundo y consejero de Economía y Hacienda, José Antonio Griñán, y al consejero de Empleo, Antonio Fernández, por "incompetentes", en palabras del secretario general del PP-A, Antonio Sanz. A Griñán, por "fracasar" al afrontar la crisis y "ocultar la realidad, con un engaño masivo". A Fernández, por mantener, en declaraciones a este periódico, la apuesta de conseguir el pleno empleo en 2013. En Madrid, los populares reclamaron a Zapatero la cabeza de Solbes.

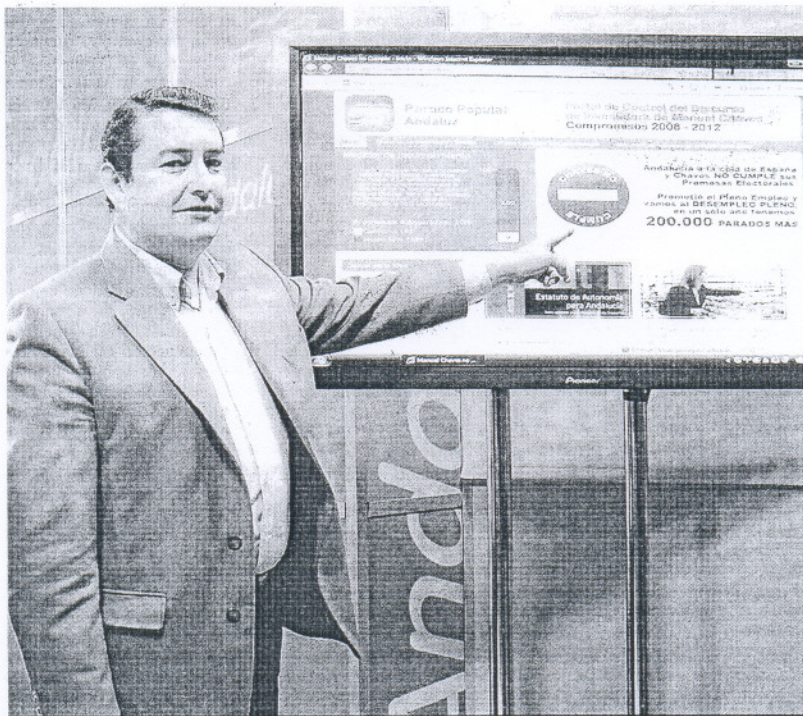

WEB. El PP-A presentó ayer la página web www.chavesnocomple.es con la que pretende dar a conocer a los ciudadanos los "incumplimientos" de los compromisos electorales asumidos en el discurso de investidura por el presidente andaluz, Manuel Chaves. La Junta dispone de un portal similar para evaluar las medidas.

Sanz criticó que la Junta haya revisado seis veces sus previsiones de crecimiento, desde el 3,4% positivo de octubre de 2007 a la actual entrada en números negativos para el próximo año.

La validez del Presupuesto para el próximo año fue objeto de preocupaciones para IU. Su coordinador

general en Andalucía, Diego Valderas, pidió a la Junta de Andalucía que "modifique, adapte o reorganice" las cuentas autonómicas para 2009, aprobadas por el Parlamento de Andalucía en la última semana de diciembre, ante los "errores" cometidos en las previsiones de crecimiento.

En declaraciones a Europa Press, Valderas argumentó la propuesta con la referencia a la destrucción de unos 120.000 empleos y demandó la puesta en marcha inmediata de un plan de inversiones y de un cambio de rumbo en el sector productivo andaluz, un modelo "fracasado".

"No vale que Chaves meta la cabeza debajo del ala y que su Gobierno diga que 2009 se presenta como un año muy negativo", apuntó el coordinador general de IU, quien consideró que "es el momento de aplicar otro tipo de medidas, basadas en un modelo económico sostenible y solidario".

La supuesta demora del Gobierno andaluz supone para el presidente de la Confederación de Empresarios de Andalucía (CEA), Santiago Herrero, una aproximación a la realidad. Herrero lamentó que "la rectificación se ha hecho tarde" y avaló todas las medidas que se adopten para dinamizar la economía y el empleo.

El PSOE achacó a estrategias electoralistas las críticas recibidas después de que la Consejería de Economía diera a conocer las nuevas previsiones. El vicesecretario general del PSOE-A, Luis Pizarro, manifestó ayer que "da la sensación de que el PP quiere llegar a un millón de desempleados en Andalucía" y aseguró que "lo va a pagar en términos electorales, porque nadie puede alegrarse de que alguien pierda un empleo". Pizarro criticó la "doble vara de medir" de Javier Arenas, presidente del PP-A, por no criticar al Gobierno popular de Valencia, que también ha corregido sus previsiones.

Chaves comparecerá mañana en el Parlamento andaluz para informar sobre la situación económica. La imposibilidad de que los grupos políticos puedan presentar propuestas de resolución fue calificado por el PP como "propio de una república bananera". El portavoz del Grupo Socialista, Manuel Gracia, respondió que en ocho meses se han celebrado dos debates con propuestas.

El PSC coincide con el presidente de la Junta en superar los 7.000 millones en financiación

Los socialistas catalanes no tienen prisa ahora para cerrar un modelo que satisfice a los de Andalucía

Agencias / BARCELONA • CÁDIZ

El portavoz del Partido Socialista en Cataluña (PSC), Miquel Iceta, afirmó ayer que su formación no quiere precipitarse a la

hora de forzar un pacto en materia de financiación, por lo que abogó por dar "el tiempo que haga falta" a la negociación con el Gobierno central, al que reclamó más recursos para el sistema. Esta demanda la compartió con Manuel Chaves, presidente de la Junta de Andalucía, quien consideró que la aportación adicional

del Estado a las autonomías tiene que ser "sensiblemente" mayor a 7.000 millones de euros.

Iceta realizó estas declaraciones en rueda de prensa después de que el presidente del Gobierno, José Luis Rodríguez Zapatero, se mostrase ayer "razonablemente esperanzado" en lograr un acuerdo con las autonomías en fi-

nananciación en una semana en la que se intensificará la "fase casi final" de las negociaciones.

Los socialistas catalanes no tienen prisa ahora en pactar el nuevo modelo de financiación, una vez expirados los numerosos plazos ofrecidos por el Gobierno y haber presionado desde hace meses incluso con el veto a los Presu-

puestos del Estado. "Queremos un proceso negociador que dure el tiempo necesario para garantizar que el acuerdo es un buen acuerdo", dijo Iceta, que recordó que el nuevo modelo tendrá efectos retroactivos con fecha de hoy de enero.

El vicesecretario general del PSOE-A, Luis Pizarro, reconoció ayer que están "muy satisfechos" con las bases presentadas por el Gobierno, aunque precisó que eso "no significa" que hayan dicho que sí porque aún queda por conocer el montante de las cuentas.

El 60% de los ayuntamientos no han presentado sus planes al fondo estatal

La ministra de Administraciones Públicas, Elena Salgado, advierte que el Gobierno no prorrogará el plazo para pedir estas ayudas, que concluye el sábado

R. A. / SEVILLA

Los ayuntamientos andaluces parecen que dejan sus deberes para el último momento. Sólo el 39% de los municipios de la comunidad, 300 de los 770, han presentado ya al Gobierno los proyectos que pretenden realizar con cargo al extraordinario Fondo Estatal de Inversión Local con el que el Ejecutivo de Zapatero intenta frenar el continuo aumento del desempleo. La cifra continúa siendo baja teniendo en cuenta que el plazo para solicitar la ayuda estatal acaba el sábado 24 y la ministra de Administraciones Públicas, Elena Salgado, se encargó ayer de precisar en San Sebastián que la fecha es improrrogable. En el conjunto del Estado la situación no es más



Obras en una calle de Málaga.

23%

ASIGNACIÓN EN SEVILLA

En la provincia de Sevilla apenas se ha otorgado una cuarta parte del dinero que le corresponde

halagüeña, la mitad de los consistorios españoles aún no han presentado sus planes de intervención. La ministra animó a pedir las ayudas a los ayuntamientos que todavía no han hecho, aunque aseguró que no está ocurriendo nada durante este proceso que "haya extrañado" al Ejecutivo.

Con estos datos, el delegado del Gobierno en Andalucía, Juan José López Garzón, confió ayer en que durante los próximos días haya una gran concentración de entrega de planes en las subdelegaciones del Gobierno. Por provincias, Sevilla es la que se encuentra más rezagada y las iniciativas aprobadas apenas con-

sumen un 23% de los fondos que le corresponderían por su población, mientras que en Córdoba y Huelva el Ministerio de Administraciones Públicas ha podido designar ya el 70% del dinero que se les asignará. En total, el Gobierno destinará a Andalucía 1.426 millones de euros a obra pública de iniciativa municipal, hasta ahora, se han otorgado 750 millones a 2.399 planes que generarán 26.077 empleos.

El presidente de la Confederación de Empresarios de Andalucía (CEA), Santiago Herrero, que mantuvo una reunión con López Garzón, reclamó a los ayuntamientos que cumplan con los plazos de ejecución y de pago fijados en la norma que regula el fondo. El representante de la patronal andaluza demandó además a los ayuntamientos que paguen a los contratistas las obras anteriores que les adeudan ahora que van a disponer de más liquidez. El diri-

La Junta habla de "celeridad" en el reparto del Proteja

La consejera de Gobernación, Clara Aguilera, indicó ayer que el 10% de los 770 municipios de la comunidad han presentado ya los proyectos que optan a ser integrados dentro del Programa de Transición al Empleo (Proteja), con un fondo total para su distribución de 360 millones de euros. La consejera mostró su satisfacción por la "celeridad" mostrada por los ayuntamientos para presentar las memorias descriptivas de proyectos, el plazo finaliza el 28 de febrero. Una vez presentadas las iniciativas, las comisiones provinciales verificarán que la documentación es correcta para su aprobación.

gente empresarial apuntó que además de las obras de infraestructuras que realizan los ayuntamientos con cargo a dicho fondo estatal podrían hacer inversiones más productivas y relacionadas con la actividad emprendedora, como los centros de empresa.

La Federación Andaluza de Municipios (FAMP) sostuvo en un comunicado que la totalidad de los ayuntamientos de la comunidad se acogerán al fondo estatal, ya que todos ellos les han confirmado que están realizando los trámites para tener entregada la documentación antes del sábado. La FAMP entiende que muchos de los proyectos aún no se han registrado porque se celebrará esta semana las sesiones plenarias en que deben ser aprobados. El plazo para solicitar estos fondos comenzó el pasado 10 de diciembre y la ejecución de las obras deben estar concluida en el primer trimestre de 2010.

Un equipo de la Hispalense abre una nueva vía contra el sida

Los investigadores desvelan el mecanismo celular que facilita al virus permanecer oculto

Noelia Márquez / SEVILLA

Un equipo de investigadores de la Universidad de Sevilla dirigido por Sebastián Chávez ha dado un paso más en la lucha contra el sida al desvelar el mecanismo celular que permite al virus del VIH permanecer latente en el interior del genoma humano. El hallazgo científico, publicado en la revista internacional *PLoS Genetics*, permitirá abrir nuevas vías para diseñar fármacos que combatan las copias del virus que permanecen en el interior de las células y que pueden activarse mucho tiempo después de la infección.

"Los resultados de la investigación básica arrojan luz sobre la enfermedad y explica por qué el virus permanece latente -oculto- en zonas activas del genoma. Pero el diseño de nuevas terapias será a muy largo plazo", explica Sebastián Chávez.

La célula necesita leer el genoma para vivir, para funcionar y multiplicarse. El genoma es como el disco duro de un ordenador, donde se encuentra toda la información necesaria para el organismo. "Para leer los genes, la célula va abriendo zonas concretas que luego empaqueta, como si se tratara de una cremallera que se abre poco a poco y luego se cierra", explica Chávez.

Durante la investigación los científicos han establecido una vinculación entre este mecanismo de lectura del genoma y la latencia del virus. "En todas las observaciones de laboratorio hemos comprobado que al eliminar el mecanismo de empaquetamiento de la célula -maquinaria de reensamblaje de la cromatina- el virus latente en el genoma se reactiva".

Monteseirín da por hecho que la sede de la gran caja estará en Sevilla, "que es la capital"

El portavoz parlamentario del PSOE reconoce "razones objetivas" para que sea Málaga

Agencias / SEVILLA

El debate sobre la futura creación de la gran caja andaluza, fruto de la fusión de Unicaja y Cajasol, continúa encallado cuando se

discute qué capital debe contar con la sede principal de la entidad financiera resultante.

El alcalde de Sevilla, el socialista Alfredo Sánchez Monteseirín, dio por hecho ayer que será ésta la ciudad elegida. Monteseirín subrayó que la futura caja única "debe estar en la capital de Andalucía por miles de razones", y afirmó

que "no hay nada que discutir ni cuando llegue el momento ni ahora".

Mientras, sus compañeros socialistas en Málaga están promoviendo mociones en los ayuntamientos de esta provincia para reclamar que la sede se sitúe en la capital malagueña, a pesar de que la ejecutiva regional del PSOE pi-

dió a los dirigentes provinciales que no entren en la polémica para evitar que los debates localistas impidan, una vez más, un proceso de fusión de las cajas de ahorro.

El portavoz del grupo socialista en el Parlamento andaluz, Manuel Gracia, manifestó ayer en la capital malagueña que nadie cuestionará, cuando llegue el mo-

mento, la objetividad de la preferencia de Málaga para tener el núcleo central de la gran caja.

El portavoz reconoció que es lógico el debate público generado acerca de si la sede debe ubicarse en la Costa del Sol o en Sevilla, "ya que cada uno defiende sus intereses". Gracia destacó que esta discusión no debe utilizarse "fuera de la realidad" y que serán las cajas las que deberán decidir llegado el momento. El socialista dijo que utilizar este debate puede otorgar un beneficio político a corto plazo y "tener un efecto fustero para la sociedad".

Economía

Bruselas prevé una crisis aún más larga y grave que la que pronostica el Gobierno

La Comisión Europea prevé que la recesión en España será más larga que en la UE por el ajuste del ladrillo

• El PIB se contraerá un 0,2% en 2010, frente al avance del resto de países, y el paro alcanzará el 18,7%

Marcos Buendía / BRUSELAS

La Comisión Europea rebosa pesimismo sobre la marcha de la economía española. Las nuevas previsiones de Bruselas indican que el Producto Interior Bruto (PIB) español caerá este año un 2%, cuatro décimas más de lo estimado por el Gobierno de Zapatero, y seguirá registrando un crecimiento negativo en 2010, con una caída de dos décimas, lo que retrasará la recuperación hasta 2011. España será, así, junto a Portugal, el único país de la Eurozona que continúe en recesión en 2010.

La Comisión supera también las previsiones del Ejecutivo en paro, con una estimación del 16,1% para este año y del 18,7% para 2010, la más alta de la UE y el doble de la media comunitaria; y en déficit, que alcanzará el 6,2% en 2009 y el 5,7% el ejercicio siguiente.

El comisario Europeo de Asuntos Económicos y Monetarios, Joaquín Almunia, atribuyó la recuperación más lenta de España al ajuste en la construcción, que exige más tiempo que otros sectores, y a las especiales dificultades para financiar su abultado déficit exterior en un contexto de sequía en los mercados internacionales.

El vicepresidente segundo, Pedro Solbes, indicó, sin embargo, que no comparte la previsión de Bruselas, especialmente en lo que concierne al desempleo, al no ver "en estos momentos un paro en España que alcance los 4 millones".

La Comisión también viene a constatar que la actividad económica en España se deterioró de forma rápida en 2008 en un contexto en el que las restricciones en

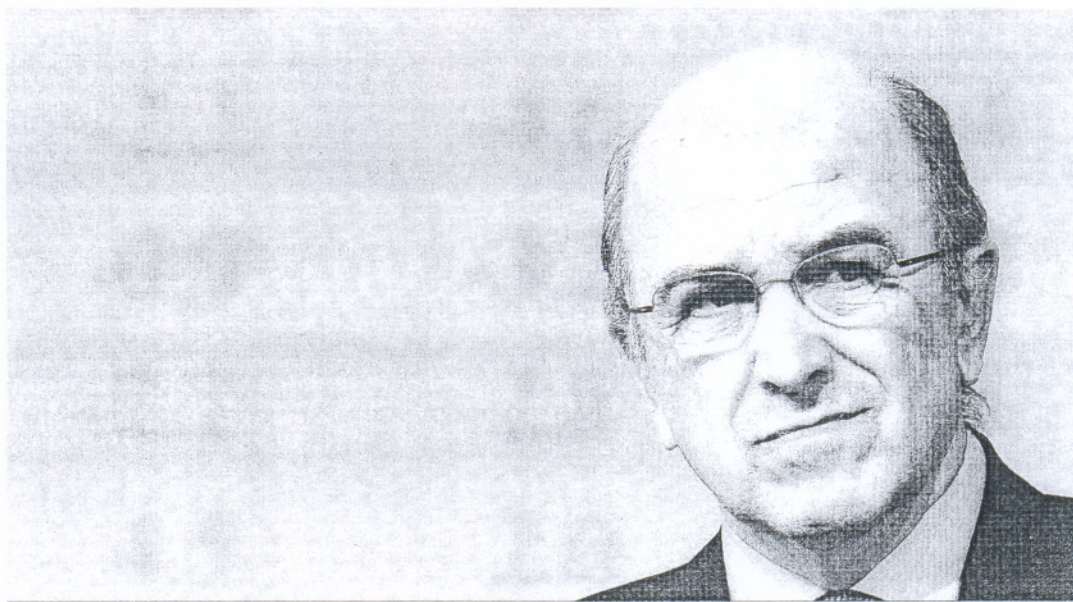

El comisario europeo de Asuntos Económicos, Joaquín Almunia, ayer en Bruselas.

FRANCOIS LENOIR / REUTERS

LAS PREVISIONES DE ZAPATERO VS BRUSELAS

Fuente: Ministerio de Economía y Comisión Europea

	2009		2010	
	España	Bruselas	España	Bruselas
PIB real	-1,6%	-2%	1,2%	-0,2%
Tasa de paro	15,9%	16,1%	15,7%	18,7%
Consumo privado	-1,5%	-2,6%	0,7%	0%
Deuda pública	47%	46,9%	51%	53%
Inversión empresarial	-9,3%	-6%	-1,2%	-3%
Déficit público	5,8%	6,2%	4,8%	5,7%

el mercado del crédito tiraron a la baja del consumo y la inversión. Bruselas señala que la caída de la actividad de dos décimas en el tercer trimestre se intensificó en el cuarto y pronostica que lo peor es-

tá aún por llegar. El informe de la Comisión indica que el deterioro del mercado de trabajo, mayores restricciones en el crédito y el descenso de la riqueza llevarán a una significativa contracción del con-

sumo privado, que caerá 2,6 puntos este año, un descenso que alcanzará el 6% en la inversión, especialmente en equipamiento con una caída del 12,7%.

España sufrirá más la crisis, pero no estará sola. También se revisan a la baja las previsiones para el conjunto de la UE y la Eurozona, aunque Europa "tocará fondo" en el primer trimestre de 2009 e iniciará una recuperación "gradual aunque modesta" a partir del tercer trimestre, según Almunia.

El PIB de la UE caerá este año un 1,8% y el de la Eurozona un 1,9%, aunque volverá a la senda de crecimiento en 2010 con un avance

moderado del 0,5%. La tasa de desempleo se elevará a 8,75% en 2009 en la UE (y al 9,25% en la Eurozona), y seguirá al alza en 2010.

Desde el punto de vista regional, el presidente de la Confederación de Empresarios de Andalucía (CEA), Santiago Herrero, dijo ayer que las nuevas previsiones del gobierno andaluz son reales, pero que "la rectificación se ha hecho tarde". La Junta revisó sus números la semana pasada y previó que el PIB caerá este año un 1,6% frente al crecimiento del 1% previsto, y que se destruirán 120.000 empleos (frente a los 54.000 previstos).

Zapatero apremia a los ciudadanos "que puedan" a que sigan consumiendo para salir de la situación

La crisis lleva a la agencia S&P a rebajar la calificación de la deuda española, pero Fitch la mantiene

R.E. / MADRID

Ante "el difícil año 2009" que se avecina, el presidente del Gobierno español, José Luis Rodríguez Zapatero, se dirigió ayer al sector

financiero y a los ciudadanos para exhortar a los primeros que faciliten financiación a empresas y familias, y a los segundos que consuman más aprovechando el menor crecimiento de la inflación y el abaratamiento del petróleo.

El presidente del Ejecutivo pidió en una entrevista radiofónica que aquellos ciudadanos que puedan

consumir, lo hagan, porque "afecta de manera directa a empresas y trabajadores" -el consumo genera el 70% del PIB español- y, a su vez, que intenten ahorrar en el consumo energético "porque nos cuesta mucho el petróleo que tenemos que importar". Pero Zapatero no sólo pidió a los ciudadanos que formen parte de la solución a la crisis

económica, sino que anunció que en la próxima reunión que mantenga con los presidentes de bancos y cajas también pedirá que faciliten el crédito.

Por otra parte, las condiciones económicas y financieras que atraviesa España han llevado a la agencia de calificación crediticia Standard & Poor's (S&P) a rebajar en un

escalón el rating a largo plazo de España a AA+. Según la agencia, se "han desatado debilidades estructurales en la economía española que son inconsistentes con una posición de AAA", considerada la mejor calificación crediticia. Tras conocer esta rebaja, el ministro de Economía y Hacienda, Pedro Solbes, aseguró que este rating equivale a un "notable alto o sobresaliente bajo" y que no supone ningún peligro para la financiación de la deuda española. Entretanto, otra agencia de calificación crediticia, Fitch Ratings, confirmó su rating a largo plazo para España de AAA.

información

Martes, 20 de enero de 2009

PERIÓDICO INDEPENDIENTE DEL ÁREA METROPOLITANA DE LA BAHÍA DE CÁDIZ

Año XVI • Nº 5.414 • 1 euro

PLAZA DE SEVILLA "El Ayuntamiento está en su derecho de alegar, pero la decisión no tiene vuelta atrás"

La Aduana no es culpable de retrasos en la plaza de Sevilla

El Foro se defiende:

Esteban dice que le duele "que se nos intente culpar ahora del retraso"

PSOE:

Pizarro acusa a la alcaldesa de "falsear la realidad" y de no dialogar con la Junta

La posición que defendía el derribo de la Aduana se ha convertido en un movimiento sectario que difunde la equivocada idea de que mantener el edificio en pie retrasa la remodelación de la plaza. La vehemencia, casi ira, con la que se defiende esta postura cho-

ca con la calma y el diálogo que protagonizan los defensores del edificio. Esteban afirma que la Aduana no impide ningún plan, mientras que el PSOE cree que la alcaldesa se dedica a falsear la realidad del proyecto de la Plaza de Sevilla. —PÁGINA 7—



SAN FERNANDO

Jesús de los Afligidos ilustra la Semana Santa isleña

La imagen de Jesús de los Afligidos se convierte en protagonista del cartel de la Semana Santa de San Fernando 2009. Es obra del isleño Antonio Luque Márquez y está llena de simbolismos. Tras la presentación del cartel, tuvo lugar el acto de entrega del portafolios al pregonero de la Semana Santa 2009, José Carlos Fernández Moreno. —PÁGINA 13—

EL PUERTO Por el traslado de urgencias

Los vecinos auguran el colapso en el centro de salud Pinillo Chico

Vecinos de la Zona Norte auguran una nueva masificación en el centro de salud Pinillo Chico debido al traslado del servicio de ur-

gencias, que hasta ahora se encontraba ubicado en el centro de especialidades del Carmen. —PÁGINA 15—

CHICLANA

Archivan la causa contra Santiago Verdugo

—PÁGINA 17—

CÁDIZ

El Consistorio no podrá dar las tarjetas para discapacitados

—PÁGINA 6—

Provincia —23—

No harán falta avales para entrar en el Plan de Reindustrialización

Chiclana —18—

El Pleno aprueba el tranvía y la oposición se levanta y se marcha

El Puerto —14—

El Consistorio detecta once nuevos casos de absentismo escolar

Rota —20—

El centro comercial de Costa Ballena toma forma

Provincia —21—

Medio Ambiente derriba la construcción ilegal de Tavizna



Un momento del derribo.

Provincia —22-23—

Sentida despedida de familiares, amigos y políticos al genial Maro

OBRAS El pasado viernes se celebraba el acto simbólico de puesta de bandera del lugar

El centro comercial de Costa Ballena es ya una realidad

El complejo incluirá un supermercado de una firma reconocida, así como un centro cívico

También dispondrá de un local para que se ubique un centro de atención sanitaria

OLGA PRADOS
ROTA

Días atrás tenía lugar el acto de la puesta de bandera del nuevo centro comercial y aparcamientos subterráneos que se están construyendo a la entrada del complejo de Costa Ballena.

El alcalde de Rota, Lorenzo Sánchez, acompañado por miembros del equipo de Gobierno y de la Corporación municipal, se desplazó hasta la obra con motivo de este simbólico acto que anuncia que el edificio ha alcanzado su altura máxima, y la obra está ya en pie.

El alcalde rotero llamó la atención sobre la creación de este centro comercial en la misma entrada de Costa Ballena frente a la Estación Intermodal de Transportes, refiriéndose a él como un proyecto muy importante para la localidad y para el complejo turístico y residencial.

Además, destacó que la puesta en marcha de este proyecto, que supondrá un motor económico más para la ciudad, atraerá a ciudadanos no sólo de la propia Villa de Rota, sino también de localidades limítrofes, al mismo tiempo que contribuirá a completar y potenciar los servicios que ya tiene Costa Ballena.

Sánchez Alonso insistió en la importancia de impulsar este tipo



El nuevo centro comercial, situado a la entrada del complejo, da respuesta a una serie de necesidades básicas.

de obras e iniciativas a pesar de la difícil situación económica por la que se atraviesa, ya que se trata de proyectos que generan un importante número de empleos tanto en el sector de la construcción mientras que se realiza la obra, como en el sector servicios, una vez que el centro comercial abra sus puertas.

PLAZAS DE APARCAMIENTO

El proyecto que está ejecutando la empresa Felipe Castellano, y se espera esté concluida de cara a este verano, incluye más de 200 plazas de aparcamientos subterráneos; así como un centro comercial con un supermercado de una firma reconocida; un centro

cívico que servirá como punto de encuentro y de actividades para los ciudadanos; y una zona destinada como centro de atención sanitaria.

Esta construcción se desarrolla en planta sótano, una planta baja y primera planta.

Así, además de la planta sótano donde irán los aparcamientos y cuartos de instalaciones, la planta baja dedica 3.646 metros cuadrados para el supermercado, locales comerciales y consultorio médico; mientras que en la planta alta construye 1.132 metros cuadrados para locales comerciales y el centro cívico.

Además, en ambas plantas se proyectan aseos para hombres y

mujeres, y adaptados para minusválidos.

La puesta en marcha de esta construcción se incluye en una iniciativa que el Ayuntamiento ha impulsado para crear en cada una de las dos parcelas que se ubican en la avenida Juan Carlos I, a la entrada de Costa Ballena, la Estación Intermodal de Transportes, ya concluida, y este equipamiento comercial y aparcamientos que forma parte de un convenio que el Consistorio formalizó al sacar a concesión las dos parcelas de la entrada de Costa Ballena.

De este modo se da respuesta a una serie de necesidades que se venían planteando en el complejo turístico residencial.

BARRIADAS

El Consistorio entregará carpetas de trabajo a los vecinos

O. P.
LOCALIDAD

La portavoz del equipo de Gobierno municipal, María Eva Corrales, ha dado cuenta de algunos de los asuntos aprobados en Junta de Gobierno Local, destacando la propuesta presentada por la delegada de Participación Ciudadana, para la adquisición de carpetas de congresos para su entrega a los participantes en los diversos Consejos de Barrio.

Tal y como ha explicado la portavoz del equipo de Gobierno (PP y RRUU), desde la pasada legislatura se vienen organizando estos consejos de barrio que sirven de "lazo de unión" entre la administración local y los ciudadanos. Una iniciativa que ha tenido muy buena acogida entre los vecinos del municipio y que ha permitido que estas reuniones se lleven a cabo de forma regular. En las mismas, ciudadanos y representantes de cada distrito, exponen sus necesidades y plantean sus opiniones, sugerencias y dudas, que posteriormente y recogidas por los diferentes delegados que asisten a estos encuentros, son resueltas por los departamentos municipales.

Precisamente, tras las actuaciones pertinentes, se les envía a los vecinos en cuestión, un escrito explicando en qué han consistido las actuaciones o medidas ejecutadas.

De este modo, con la propuesta de adquisición de carpetas de trabajo, dotadas de cuaderno y bolígrafo, se pretende que las personas que participan en estos consejos de barrio cuenten con el material necesario para realizar sus anotaciones. En total, se van a comprar un total de 300 carpetas que se irán repartiendo a medida que tengan lugar la reuniones de cada uno de los distritos en los que se encuentra dividida nuestra ciudad. De este modo, se hace más cómo el trabajo de los vecinos, que así pueden conservar las conclusiones de estos encuentros.

SUCESOS A causa de un ataque cardíaco

Fallece un profesor del IES Castillo de Luna

O. P.
ROTA

Un profesor del IES rotero Castillo de Luna falleció en la mañana de ayer en torno a las diez y media a causa de lo que parece haber sido, según fuentes de la policía local, un ataque cardíaco fulminante.

El docente, de unos 45 años de edad y que respondía a las iniciales de J. L. R. M., se encontraba realizando su trabajo cuando comenzó a mostrar signos de encontrarse mal. Tras ser asistido por varios alumnos y profesores, se dio aviso al 061, cuyos efectivos se personaron en el centro, y que trata-

ron de reanimarle realizándole la respiración cardiopulmonar durante más de media hora sin conseguir reanimarle.

Intervinieron también agentes de la Policía Nacional y Local, que mantuvieron la zona despejada, acordonándola posteriormente para esperar la llegada del forense que dictaminase el fallecimiento de manera oficial, para proceder al levantamiento del cuerpo. Los servicios de emergencia no han tenido necesidad de intervenir en ningún incidente derivado de este hecho, y el centro suspendió las clases con motivo del suceso.

TEATRO Martínez Ares fue el reclamo

'La Gran Final' abarrotó el auditorio municipal

O. P.
ROTA

La magistral combinación de teatro, música y carnaval del espectáculo *La gran final* respondió con creces a la expectación e interés creados entre el público, que abarrotó en la noche del sábado día 17 el teatro municipal alcalde Felipe Benítez.

La localidad respondió con un aforo completo a esta representación teatral que se enmarcaba en la programación de invierno diseñada por la Fundación Municipal de Cultura para el auditorio municipal.

La gran final, representación

teatral de Antonio Martínez Ares, -compositor, antiguo comparsista y pregonero del carnaval de Cádiz 2008-, Antonio Labajo y el Teatro Satarino, que ya fue estrenada el pasado mes de noviembre en el Gran Teatro Falla de Cádiz, ha venido cosechando desde entonces importantes éxitos en nuestra provincia. El público que asistió a la representación de esta obra pudo disfrutar de esta comedia cargada de música e ironía que recrea una gran final de Carnaval, a la que dieron vida un total de dieciocho actores que encarnaron a los personajes.

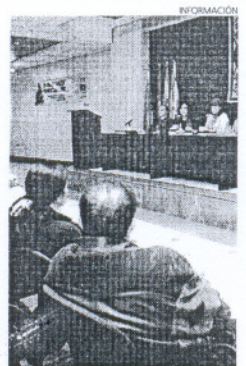

Reunión de consejo de barrio.