

||| VILLA DE ROTA ENORME PROYECCIÓN TURÍSTICA

# Una ciudad atractiva que embellece con los años

La Villa de Rota ya es una realidad turística, muestra del trabajo que se está haciendo en esta bella localidad por ofrecer al visitante una muestra de sus muchos encantos

por **Suplementos**



La localidad de Rota vuelve este año a su cita ineludible con el mayor acontecimiento mundial en materia de promoción turística, la Feria Internacional de Turismo (FITUR) y en la que la localidad intentará hacer llegar a todas las partes del sector turístico (touroperadores, restauradores, empresarios, políticos, y como no, turistas) los grandes progresos que está teniendo en esta materia, además de sus tradicionales encantos, que lejos de disminuir cada año van en aumento.

Sus representantes llevarán a cabo diferentes iniciativas promocionales durante los cinco días que dure la Feria. Reuniones, encuentros, reparto de material promocional, degustaciones... todo ello encaminado a atraer la atención de curiosos, potenciales turistas y, especialmente, empresarios e inversores del sector turístico, a lo que se les intentará convencer de la enorme proyección turística de nuestra localidad, que en los últimos años está haciendo serios esfuerzos por ser conocida en este mundo y que poco a poco lo va consiguiendo, gracias a sus playas, sus gentes y la cada vez más respetable infraestructura hotelera, que además de los hoteles en funcionamiento (entre ellos el Hotel Duque de Nájera, uno de los mejores del mundo), continúa en crecimiento, porque en este año a buen seguro comenzará a trabajarse en la futura zona hotelera de Punta Candor.

Previamente al inicio de la Feria, desde el Organismo Autónomo de Turismo se prepararán los diversos encuentros a mantener en Madrid, y se invita

## Brinda al visitante una amplia y variada gama de atractivos de todas formas y colores

rá a los medios de comunicación, agentes de viaje touroperadores, y empresas turísticas de nuestra zona a que asistan a la Feria junto a los representantes municipales.

Para quien no conozca esta bonita localidad se puede decir que la Villa de Rota es un pequeño paraíso enclavado en una privilegiada zona del sur de España y de Andalucía, la provincia de Cádiz y su Costa de la Luz, una comarca que están empezando a descubrir los turistas ávidos de luz, playas y medio ambiente bien conservado, y que destaca sobre todo por lo que le da nombre, su gran luminosidad, que atrae especialmente a turistas del norte de Europa, donde las horas y la calidad de la luz es mucho mas escasa.

Situada en un extremo de la Bahía de



Costa Ballena, situada sobre una franja virgen de 400 hectáreas, este complejo está catalogado como el más avanzado de Europa por sus extraordinarios equipamientos entre los que se pueden destacar las amplias zonas ajardinadas que ocupan más del 62 por ciento de sus superficie.

Cádiz, entre las desembocaduras de los históricos ríos Guadalete y Guadalquivir, el pueblo de Rota ofrece un entorno de excepción que brinda al visitante una amplia y variada gama de atractivos de todo tipo. El principal atractivo para los turistas que la visitan son sus playas, más de dieciséis kilómetros de costa en los que se puede disfrutar de unas bellísimas playas de finas arenas y aguas cristalinas, desde la playa del Chorrillo (que contará en breve con un moderno paseo marítimo) hasta la de La Ballena, pasando por la playa de el Rompidillo, la Costilla, Piedras Gordas o Punta Candor... los visitantes ávidos de sol y mar pueden encontrar una gran diversidad de escenarios litorales de gran valor paisajístico recompensados todos los años, con las Banderas Azules de los Mares Limpios de Europa, al igual que su puerto pesquero-deportivo, denominado Astaroth, que también cuenta con la bandera azul, y que mejora cada año sus instalaciones.

Tampoco hay que olvidar que a este valor de la costa se le suma la enorme riqueza ecológica de todo el entorno, al contar con varios kilómetros de cordón dunar y de pinares litorales, circundados por una vegetación autóctona sobre todo retamares- en la que encuentra su apacible morada una de las joyas ecológicas de Rota y de toda la Península Ibérica: el camaleón común, una especie de reptil en serio peligro de extinción que tiene en estas costas uno de sus últimos refugios en el continente europeo.

Pero no sólo de sol y playa vive el turista, y la Villa de Rota tiene mucho más que ofrecer, destacando un riquísimo patrimonio histórico-artístico donde destacan sobremanera dos edificios como referente monumental, y situados a escasos metros uno del otro.

Uno de ellos es el Castillo de Luna, actual Palacio Municipal Ayuntamiento de la Villa, que tiene sus orígenes en una antigua construcción musulmana del siglo XI (un ribat) sobre la que, doscientos años más tarde, se edificó el ac-

tual castillo, formado por una planta rectangular con cinco torreones almenados y un patio interior, de corte renacentista, de gran belleza en cuyos muros se puede apreciar una rareza arqueológica, los restos de las pinturas murales mudéjares, uno de los pocos ejemplos que se han conservado de esa época. La Iglesia Parroquial de Nuestra Señora de la O es el otro gran edificio histórico de la localidad, que data del siglo XVI y que se caracteriza por su excepcional belleza resultado de la fusión de distintos estilos arquitectónicos de varios periodos, pudiéndose ver muestras de arte gótico, isabelino, plateresco o barroco. Formada por una gran nave central y única de estilo gótico tardío y tendencias platerescas y renacentistas, la Parroquia de Nuestra Señora de la O cuenta con cinco capillas añadidas, como la de la Virgen del Rosario o la del Nazareno (claves para entender la religiosidad popular de los roteños). También es digna de destacar la bóveda de la capilla mayor, formada por complicadas nervaduras adornadas con hojas y florones circulares donde aparecen

labradas las armas de los Ponce de León, señores de la Villa, junto a motivos de carácter religioso. Además Rota cuenta con otros edificios de valor artístico, como la Capilla de la Caridad, la iglesia de San Roque o la Torre de la Merced, emblemática construcción del siglo XIII, último vestigio del convento de mercaderes de la Villa.

No podemos olvidar que Rota además es festiva, por las numerosas fiestas que durante el año se celebran en esta localidad. Así, y a modo de breve calendario se podría destacar la Feria de Primavera, que se celebra en los primeros días mayo y donde se sirve vino de la tierra, se canta, se baila y los caballos pasean por el Real rotero. La Fiesta de la Urta se celebra en agosto, en honor al plato típico de la Villa, la urta a la roteña; las Fiestas Patronales, en el mes de octubre, en honor a la Virgen del Rosario, Patrona y Alcaldesa Honoraria de la Villa; el carnaval, que oficialmente se celebra en febrero, pero que ya en enero cuenta con algunas actividades musicales y gastronómicas... sin olvidarnos de la Romería de San Isidro Labrador.

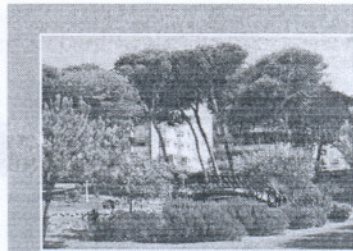

▲ Sus playas Dieciséis kilómetros de finas arenas y aguas cristalinas que siguen siendo uno de sus principales atractivos.

▲ Costa Ballena Una realidad cada vez más consolidada con una amplia oferta de servicios que se amplía año tras año, destacando entre ellos los servicios de hidroterapia que ofrecen los hoteles Colón Costa Ballena y Playa Ballena.

▲ Castillo de Luna Actualmente Palacio Municipal sede del Ayuntamiento, se trata de una funcionalidad de una dependencia administrativa con la belleza de sus pillos, torreones y su patio central de estilo renacentista.

▲ Iglesia de Nuestra Señora de la O Este templo se construyó en el S. XVI y costó las obras D. Rodrigo Ponce de León, Duque de Arcos. Su interior destaca por la conjunción de los estilos Gótico, Isabelino, Plateresco y Barroco. La Iglesia está formada por una nave central de estilo gótico tardío con claras tendencias platerescas y renacentistas, y de cinco capillas añadidas.

# COSTA DE LA LUZ ROTA

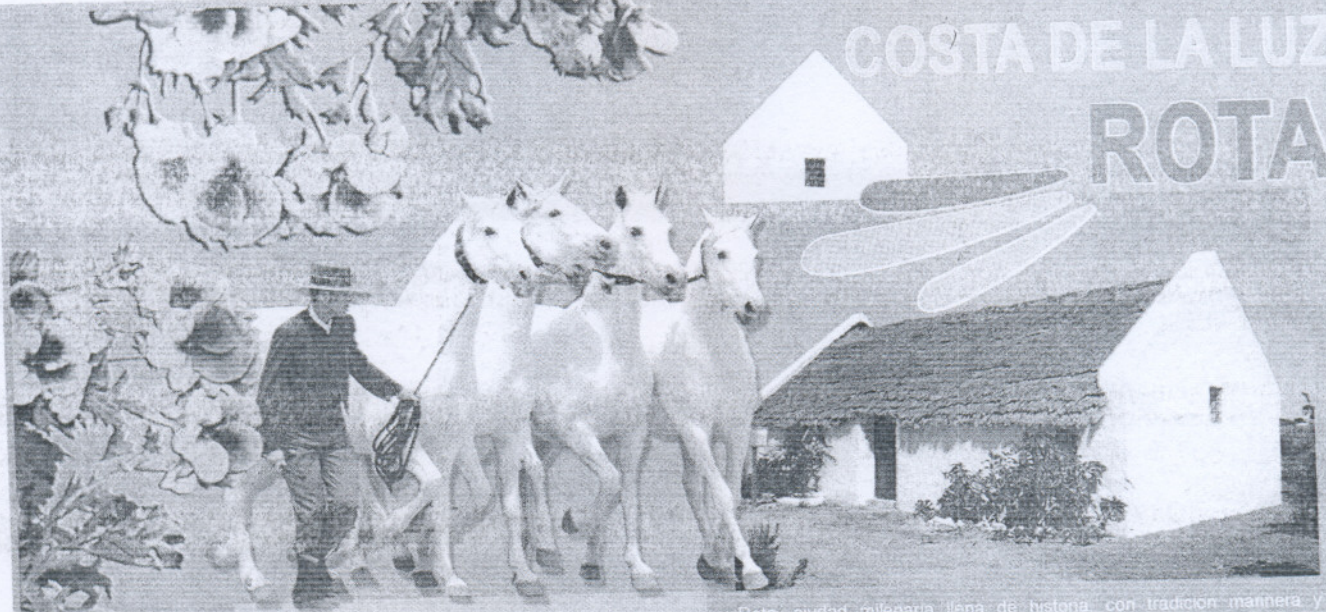

Rota, ciudad milenaria llena de historia, con tradición manifiesta y agrícola, es un balcón al Atlántico rodeado de 16 km. de playas con finas y doradas arenas abrigadas por extensos pinares y dunas naturales. Sus magníficas playas tienen distintivos de calidad y certificaciones internacionales de gestión medioambiental como el EMAS de la Comunidad Europea, la Q de calidad turística española, las UNE-EN ISO 9001:2000 UNE-EN ISO 14001:2004 y la Bandera azul.



municipio turístico de calidad



El desarrollo sostenible está ligado a Rota con su inversión y cuidado de zonas verdes, sistema de pasarelas a través de los pinares, el Centro de interpretación del litoral, los Corrales, la Maystería, la depuración de aguas, la recogida selectiva de residuos, o el Punto Limpio.



La riqueza monumental y cultural, la amplia oferta hotelera de calidad, el Campo de Golf, la gastronomía local con platos tan conocidos a nivel nacional e internacional como la Urta a la Roteña y el arranque Roteño, y la apreciada Tintilla de Rota, hacen de este Municipio Turístico, un destino único, atractivo y de calidad.



EXCMO. AYUNTAMIENTO DE ROTA | [www.aytorota.es](http://www.aytorota.es) | [www.turismorota.com](http://www.turismorota.com)

MANCOMUNIDAD DE MUNICIPIOS DEL BAJO GUADALQUIVIR INICIATIVAS DE IMPULSO

# Crean una red de rutas y posadas en pro del turismo ecuestre



En Fitur, la Mancomunidad mostrará al público la diversidad turística de sus localidades.

La comarca del Bajo Guadalquivir -integrada por las localidades de Utrera, Los Palacios y Villafranca, El Coronil, Los Molares, Las Cabezas de San Juan, Lebrija y El Cuervo, en el sur de la provincia de Sevilla y Trebujena, Sanlúcar de Barrameda, Chipiona y Rota, en la costa gaditana del Bajo Guadalquivir- se asienta sobre un territorio marcado por el gran río de Andalucía, en el margen izquierdo de su tramo final y frente al Coto de Doñana.

La suavidad del clima, la calidad de sus playas, la diversidad de sus marismas y campiñas, la variedad gastronómica y vinícola, la abundancia de vestigios culturales y monumentales o la propia hospitalidad de sus gentes conforman los principales atractivos sobre los que se sustenta la apuesta de la Mancomunidad por el desarrollo de un turismo sostenible y de calidad.

En esta estrategia, el caballo constituye desde tiempos inmemoriales uno de los grandes símbolos identificativos y patrimoniales de la comarca, de ahí que desde la Mancomunidad y los Ayuntamientos se trabaje para convertirlo en un atractivo turístico de primer orden. Además, el Bajo Guadalquivir es cuna del caballo de pura raza española y presenta unas condiciones muy favorables para el desarrollo de esta modalidad turística, tanto por su situación geográfica, clima y recursos naturales y paisajísticos, como por el número de caballos, superior al de Sevilla y Jerez.

En esta línea se inscribe la presentación en Fitur 2009 de la iniciativa para la creación de una red de rutas y de posadas ecuestres en el Bajo Guadalquivir, un proyecto enmarcado en el Plan de Dinamización del

Turismo Ecuestre de la comarca con el que la Mancomunidad pretende potenciar la oferta turística basada en el mundo equino, vinculándola a la diversidad y riqueza de recursos naturales, medioambientales y culturales de nuestras localidades y consolidando el territorio como un destino turístico de calidad que ponga de relieve el atractivo binomio que conforman el caballo y el río Guadalquivir.

Esta iniciativa de creación de una red de rutas y posadas ecuestres contempla, por una parte, la adecuación de un total de 19 rutas que conecten en sí todos los pueblos y en la que los acompañantes de los jinetes también puedan viajar en coches de caballos. Se trata de diferentes itinerarios en cuanto a distancia a recorrer y tiempo de duración (horas o varios días), en la que cada turista pueda planificarse su propio viaje de acuerdo a sus gustos.

Por otra parte, este proyecto supone una innovadora y pionera iniciativa en España como es la de crear una red de 34 posadas ecuestres unidas entre sí por una red de caminos y dotadas de servicios de restauración y alojamiento, tanto para viajeros como para caballos y carruajes, donde se presten servicios de máxima calidad y se unifiquen en un sólo establecimiento de hospedaje los servicios que hoy se dan de forma independiente en picaderos y haciendas rurales. Y es que el paseo a caballo supone una actividad gratificante en cualquier rincón de esta comarca. Se pueden realizar rutas tanto en la zona de campiña con la vista en extensas llanuras y en la variada avifauna del entorno de Doñana, sin olvidar la posibilidad de gozar de los más bellos atardeceres cabalgando por las playas de

la costa del Bajo Guadalquivir.

Además, con este ambicioso proyecto, desde la Mancomunidad se quiere poner en valor el trabajo que se realiza en estrecha relación con la industria equina y el sector ecuestre para potenciar actividades como la artesanía (guarnicionería, textil, fabricación y restauración de carruajes...), la formación de nuevos profesionales a través de cursos, la investigación terapéutica (hipoterapia), el fomento de eventos relacionados con el caballo (carreras, concursos morfológicos, exhibiciones de acoso y derribo, etc...) o la promoción de ferias profesionales, entre otras.

En este ámbito destaca el trabajo de la Mesa del Caballo del Bajo Guadalquivir, integrada por la Mancomunidad y las principales organizaciones y empresarios ecues-

tres, donde se planifican las estrategias para fomentar el turismo del caballo. En este punto, ha sido esencial el proyecto Pegaso, desarrollado con los Ayuntamientos de Jerez y Santander, las regiones de Golega y Alter Real, en Portugal, y otras instituciones de Irlanda e Inglaterra para impulsar el turismo ecuestre y la promoción conjunta del patrimonio ligado a él.

En definitiva, el desarrollo turístico de la comarca tiene sus dos grandes ejes en el caballo y el río Guadalquivir, de ahí que el trabajo de la Mancomunidad se centre tanto en la recuperación ecoturística y ambiental de la margen izquierda del río y crear productos singulares en el ámbito del turismo de naturaleza.

En esta edición de Fitur, la Mancomunidad está presente en el Pabellón de Andalucía, concretamente en los expositores de la Sociedad para la Promoción del Desarrollo Económico y del Turismo de la Diputación de Sevilla (PRODETUR), del Patronato Provincial de Turismo de Cádiz y del área de productos andaluces de la Consejería de Turismo, Comercio y Deporte de la Junta de Andalucía, donde exhibe la oferta turística del Bajo Guadalquivir a través de abundante información gráfica y audiovisual de los principales atractivos de la comarca y sus localidades (patrimonio cultural y natural, fiestas, gastronomía, playas, alojamientos, rutas turísticas...).

También promocionan sus productos de la mano de la Mancomunidad empresas turísticas de la comarca, y se exponen las iniciativas para la promoción del sector que llevan a cabo la Mancomunidad y la Asociación para el Desarrollo Local de la Comarca del Bajo Guadalquivir.

Durante esta feria, la Mancomunidad muestra al público la diversidad turística de sus localidades para disfrutar durante todo el año, para lo que se difunden desde los grandes valores patrimoniales, culturales y naturales de los municipios de interior hasta la variedad de paisajes litorales, playas y actividades deportivas (golf, deportes náuticos) en los de la costa del Bajo Guadalquivir.



Antonio Maestre, presidente de la Mancomunidad de Municipios del Bajo Guadalquivir

# El adelanto de una semana del curso escolar enfrenta a padres y profesores

La Junta pretende fijar la vuelta al cole el 7 de septiembre, una medida que aplauden las Ampas y rechazan los sindicatos, que se movilizarán hoy

## E. MARTOS

Las primeras movilizaciones contra el nuevo decreto educativo arrancan hoy. Los sindicatos con representación, ANPE, CC OO, CSI-CSIF, FETE-UGT y SADI se concentran en Cádiz a las 12:00 en la puerta de la Delegación provincial de Educación, en la plaza Mina, como protesta por el adelanto del curso que recoge la orden educativa, aún en fase de borrador. La Junta pretende tener listo el documento definitivo en mayo para que se empiece a aplicar en septiembre. La medida más novedosa es el adelanto del curso una semana, de manera que las clases comenzarán el 7 de septiembre en lugar del día 15.

La convocatoria de movilizaciones se redactó justo después de la última reunión de la mesa sectorial, celebrada hace dos semanas. En ella, las centrales sindica-

les solicitaron la retirada de las propuestas al entender que «no va a mejorar la conciliación familiar y repercutirá negativamente en la planificación del curso que realizan todos los centros desde el 1 de septiembre». Así lo manifestó ayer el secretario provincial de Educación de CC OO, Miguel Gómez.

## Fechas

La concentración se realizará de forma simultánea en todas las provincias y con ella se exige la retirada del decreto, que contempla un adelanto de las clases para Infantil, Primaria y Educación Especial al 7 de septiembre y de Secundaria, Bachillerato, Formación Profesional y Formación Permanente, al 15, según los datos que recoge el borrador, al que ha tenido acceso este periódico.

Del otro lado se encuentran los padres, para los que esta medida

les permite superar sin agobios el mes de septiembre, especialmente complicado con el fin de las vacaciones y los hijos aún en casa. El adelanto de las clases es una de las reivindicaciones que las Ampas llevan haciendo desde hace tiempo y a la que ahora se da respuesta.

Con esta iniciativa, Andalucía adapta su sistema educativo, en cuestión de horarios, a regiones como Castilla La Mancha, Castilla y León, Murcia y Navarra que volvieron a la aulas el pasado 10 de septiembre. En total son 13 las comunidades que empiezan antes del día 15. Según ha manifestado la consejera del ramo, Teresa Jiménez, con una semana más las delegaciones provinciales y los propios centros dispondrán de mayor margen para conjugar el tiempo dedicado al horario lectivo y al de ocio.

emartos@lavozdigital.es

## EL DECRETO

► **Educación Primaria y Especial:** El número de días lectivos será de 180, incluidos los decretos. En el segundo ciclo de estos niveles, el régimen ordinario de clases empezará el 7 de septiembre o el primer día laborable si éste es fin de semana o festivo, según consta en el borrador.

► **Educación Infantil:** Para los alumnos que van por primera vez a clase, el mes de septiembre será de horario flexible en conformidad con padres o tutores legales. Las jornadas lectivas serán las mismas que en Primaria.

► **ESO, Bachillerato y FP:** Comenzarán las clases el 15 de septiembre y el último día no será anterior al 22 de junio de cada año. Sólo se adelantará para el último curso de Bachillerato a fin de dejar tiempo para preparar la Selectividad. El número de días lectivos será de 175, con un cómputo de horas de 1050.

## A FAVOR



MARIO GARCÍA PRESIDENTE PROVINCIAL DE FEDAPA

### «Empezar antes las clases es un alivio para los padres»

## E. M.

Los padres de los alumnos se muestran satisfechos con este borrador, que da respuesta a una reivindicación casi histórica. El presidente provincial de la Federación de Asociaciones de Padres y Madres de Alumnos (Fedapa), Mario García, dijo no entender las reivindicaciones de los profesores «cuando no cambia su jornada laboral, lo único diferente es que recibirán a los niños antes».

Esta medida es especialmente útil para la conciliación de la vida laboral y familiar: «Cuando llega septiembre se presenta un grave problema para muchos padres, que no saben dónde dejar a sus hijos

mientras trabajan». Las aulas de verano se terminan y aún restan dos semanas para que empiecen las clases. Respecto a la calidad de la enseñanza, consideró que «disponer de una semana más permite a los alumnos ir más desahogados en el primer trimestre, en el que se podrá impartir todo el temario, que a veces se queda pendiente por falta de tiempo».

Lo ideal sería tener el colegio abierto con actividades hasta agosto, porque «no todos los padres tienen dos meses de vacaciones», consideró. No obstante, a partir de julio comienzan las aulas de verano que organizan los ayuntamientos en concierto con la Junta, el mayor problema está en septiembre.

## EN CONTRA



MANUEL GÓMEZ FEDERACIÓN DE EDUCACIÓN DE CC OO

### «Los docentes no tendrán tiempo de planificar el curso»

## E. M.

Desde que el borrador se hizo público, los profesores han mantenido una postura firme de rechazo. Según manifiestan «no ayuda a la conciliación de la vida laboral y familiar, ni contribuye a la calidad de la enseñanza».

El responsable de Educación de CC OO insiste en que el adelanto de una semana interfiere en la planificación del resto del curso, que se realiza desde el 1 de septiembre en todos los centros. «Este aspecto es fundamental, porque de lo que se fije al principio depende el resto del año».

Para que exista una conciliación real, Gómez de la Torre abogó por adelantar también el ser-

vice de servicios que prestan los centros, tales como aulas matinales, comedores y transporte escolar, de los que no se habla en el borrador. «En muchos colegios han empezado en octubre y siempre hay incidencias por resolver en septiembre. Las mismas plantillas no están constituidas del todo poco antes de que empiece el curso», señaló.

Los sindicatos llaman a la movilización al considerar la medida influye poco en la calidad educativa. «Para ello sería necesario dotar mejor a los centros y aumentar la estabilidad de los contratos de interinos». Según dijo, «no creo que la atención que demos a los alumnos sea mejor si la Junta da tan poca importancia a la planificación del curso que realizamos».

## Cádiz es una de las provincias con mayor déficit de matronas

LA VOZ CÁDIZ

La provincia es una de las que tiene mayor déficit de matronas, según reconoció ayer la consejera del ramo, María Jesús Montero, en respuesta a una pregunta parlamentaria del PP. La Junta admite que hay una necesidad de profesionales de esta especialidad y que existen «desequilibrios», según consta en un estudio que prepara su departamento.

El asunto no es nuevo y la Administración ya ha empezado a poner remedio. Por lo pronto, ha dado luz verde a una nueva unidad docente de matronas que se habilitará para el próximo curso en el Hospital Puerta del Mar, pero que beneficia a todos los centros gaditanos. Esta unidad dispondrá de diez plazas, lo que permitirá mejorar la ratio de profesionales.

La Junta sostiene que la oferta de formación de Andalucía en el próximo examen de MIR será de 62 plazas, lo que duplica el número de docentes de Enfermería Obstétrica Ginecológica de la región e incrementa en un 70% el número de plazas de formación especializada de matronas, que todavía podría crecer en 14 más en próximas convocatorias una vez que se amplíen las nuevas unidades, entre ellas la de Cádiz.

## Los ecologistas piden un estudio epidemiológico para la zona del Estrecho

LA VOZ ALGECIRAS

Verdemar-Ecologistas en Acción exigió ayer al Gobierno que explique por qué los vecinos de la comarca del Campo de Gibraltar «mueren más y antes» que en el resto de España, por lo que insistió en la necesidad de elaborar el estudio epidemiológico que llevan «más de 20 años reclamando».

Raquel Neco, del colectivo ecologista, no dio credibilidad a las afirmaciones del Gobierno en una respuesta parlamentaria al PP, en la que constata que la provincia de Cádiz tiene una de las tasas más elevadas del país de mortandad por cáncer, aunque «no existe un patrón diferencial del Campo de Gibraltar con respecto a los otros municipios». Neco destacó que «hay estudios que demuestran que en el Campo de Gibraltar se muere más y antes que en el resto de España».

# El 'desgaste' de la crisis no arruga a Chaves, que será candidato en 2012

Cree que la manifestación convocada por el PP es un gesto de «impotencia»

ANTONIO MONTILLA SEVILLA

Manuel Chaves truncó ayer cualquier elucubración sobre las consecuencias que la crisis puede tener en su futuro político. Admite, no obstante, cierto desgaste de su Ejecutivo por la desazón que causa en la ciudadanía la actual situación económica. Un sentimiento que califica de lógico, pero que considera coyuntural.

El presidente de la Junta tiene claro qué hará en 2012 cuando se convoquen las elecciones autonómicas. «Si mi partido quiere, yo quiero». Una respuesta lacónica a preguntas que los periodistas, tras el Consejo de Gobierno. «No insistan sobre esta cuestión, aunque sé que su obligación es insistir, pero la respuesta será siempre la misma», acotó. La 'hoja de ruta' de Chaves, por lo tanto, no cambia y reitera que está plenamente a disposición del PSOE-A para enfrentarse en las urnas, por cuarta vez no consecutiva, al líder del PP-A, Javier Arenas.

El mandatario andaluz está convencido que el 'desgaste' que sufre su Ejecutivo (según apuntan las dos últimas encuestas publicadas en enero y elaboradas en diciembre de 2008) menguará cuando las medidas de impulso económico puesta en práctica por la Junta comiencen a dar sus frutos.

Chaves, eso sí, puntualizó que los referidos sondeos incluyen otras consideraciones a tener en cuenta: «Si uno examina los datos en su conjunto, las encuestas son muy favorables a la acción del Gobierno, la Junta y para mí personalmente», enfatizó.

Se refirió, en concreto, a que tanto en el Barómetro del Instituto de Estudios Sociales Avanzados (IESA) como en el Estudio Gene-

**El presidente recuerda que las últimas encuestas le dan la mayoría**

ral de Opinión Pública de Andalucía (Egopa) se incluye un apartado de intención de voto en el que los encuestados otorgan la mayoría absoluta al PSOE-A y, además, el presidente de la Junta es el único político andaluz que aprueba.

## Manifestaciones

La actualidad política sigue ligada a la crisis. Chaves, interpelado por los informadores, cuestionó la eficacia de las manifestaciones que han convocado para febrero tanto IUCA como el PP. Es más, las considera como un gesto de impotencia por parte de la oposición a la hora de arriar el hombro ante las dificultades por las que atraviesa la Comunidad autónoma.

Sobre la marcha convocada por el PP, y que se desarrollará el 15 de febrero en Málaga, dijo: «No es creíble para nadie, y mucho menos para los trabajadores que están en una situación de desempleo». Está convencido de que lo realmente útil en estos momentos son las medidas puestas en marcha desde la Junta.

En cuanto a la oferta de Pacto que presentó Javier Arenas en el Parlamento, el presidente de la Junta insistió en que convocará, por un lado, a los partidos para intentar consensuar una iniciativa de acción política y, por otro, a los agentes sociales para cerrar el VII Acuerdo de Concertación Social, una iniciativa que Chaves describió como patrimonio de Andalucía.



ANUNCIO. Chaves, tras el Consejo de Gobierno de ayer. / EFE

## LAS FRASES DE CHAVES

### CAJAS DE AHORRO

«Voy a pedirles un impulso más fuerte en la normalización de los créditos»

### FINANCIACIÓN AUTONÓMICA

«Espero que en febrero se reúna el Consejo de Política Fiscal y Financiera»

### LEY DE LA VIVIENDA

«El PP no se opone por estar en contra de la Ley, sino por estar en contra de todo»

### ZAPATERO EN TVE

«Respondió a las preguntas con mucha solvencia, seguridad y credibilidad»

## Detenidas varias personas por el secuestro y asesinato de un empresario en Marbella

SANTI SOUVIRON COLPSA, MÁLAGA

La Policía Nacional detuvo a varias personas por presunta implicación en el secuestro y muerte del empresario de 76 años de Marbella Fernando Moreno Espada, cuyo cadáver fue encontrado el jueves de la pasada semana en el interior de una caseta. La investigación nació a raíz de la declaración de uno de los empleados de Moreno, que aseguró haber visto una furgoneta vieja

con matrícula británica y el volante a la derecha. Ese vehículo fue hallado el pasado lunes en Marbella. La policía tomó huellas dactilares y buscó restos biológicos para intentar hallar el ADN de alguno de los criminales. A partir de ahí comenzaron las detenciones. El primer arresto fue en la madrugada del lunes y a lo largo de la jornada de se produjeron más registros y nuevas detenciones. Todos los detenidos, cuyo número e identidad no han

sido precisados, residían en la zona occidental de la costa malagueña. No se descarta que se produzcan más arrestos. La familia del empresario denunció su desaparición el miércoles de la semana pasada, después de que un hombre con acento sudamericano les llamara y exigiera dos millones de euros por su liberación. El cadáver de Fernando Moreno apareció en una caseta con las manos atadas a una cañería, la boca tapada con cinta adhesiva, un pasamontañas y el cuello atado a una cañería. Los investigadores creen que el suceso obedece a un secuestro exprés y barajan la hipótesis de que el empresario fuera abandonado en la caseta todavía con vida, tras haber negociado el pago del rescate.



INVESTIGACIÓN. Lugar del hallazgo del cadáver / AGENCIAS

## CASO 'GORRILLAS'

Condenados a 30 años de cárcel

La Audiencia Provincial de Córdoba ha condenado a un gorrilla y a su cuñado a 15 años de prisión para cada uno por la muerte en Córdoba en 2006 de un hombre al que apuñalaron por negarse a pagar el aparcamiento de su vehículo. El magistrado afirma que esta muerte fue «absurda» y mucho más cuando se origina por un asunto «intrascendente» como es el hecho de no someterse al «chantaje de pagar el ilegal peaje» por las veces que la víctima aparcaba su coche. La defensa recurrirá la sentencia. / EFE

## SEVILLA

Tuenti 'busca' a la niña desaparecida

La red social Tuenti había reunido hasta el mediodía de ayer a más de 470.000 personas con el objetivo de conseguir información sobre el paradero de Marta del Castillo Casanueva, la joven de 17 años desaparecida en el barrio de Tartessos de la capital hispalense el viernes. El evento creado por una amiga de la desaparecida, recoge muestras de apoyo de jóvenes usuarios de toda España. / EFE

## ACCIDENTE LABORAL

Imputados doce trabajadores

La juez ha concluido la instrucción del accidente laboral ocurrido durante la construcción de la A-7 a su paso por Almuñécar (Granada) en noviembre de 2005, que costó la vida a seis obreros y por el que imputa a doce trabajadores del Ministerio de Fomento y de las constructoras. Entre los imputados está el jefe de Demarcación de Carreteras del Estado de Andalucía Oriental. / EFE