

DOSSIER DE PRENSA

1 DE NOVIEMBRE DE 2009

**DELEGACIÓN DE COMUNICACIÓN
GABINETE DE PRENSA**

Tlf.: 956 84 61 73

E-mail: gabineteprensa@aytorota.es

Andalucía

EL SECTOR PÚBLICO EMPRESARIAL ANDALUZ

PRIMER DESCENSO EN LAS TRANSFERENCIAS

El presupuesto de 2010 recorta en 222 millones la asignación de la Administración autonómica a estas entidades, un 7% menos

La inyección económica de la Junta a las empresas públicas se cuadruplica en 10 años

El entramado de entidades 'paralelas' a la Administración asume el 8,5% del Presupuesto autonómico

A. Fuentes / SEVILLA

La apuesta de la Junta de Andalucía por la externalización de los servicios en organismos autónomos se ha fortalecido cada año. Desde 1982, en el origen mismo de la Administración autonómica, el sector público empresarial autonómico ha experimentado un crecimiento espectacular, dentro de un proceso de acentuada descentralización económica y administrativa. La inyección económica en cada Presupuesto autonómico ha sido, por consecuencia, equivalente. Sólo el próximo año desciende, según las cuentas presentadas el viernes en el Parlamento por la consejera de Economía y Hacienda, Carmen Martínez Aguayo, en 222 millones, un 7%, pero por un cambio de criterio en la instrucción al "ajustarse" sus presupuestos a los de los organismos centrales. Con todo, la Junta manejará un 8,5% de su presupuesto a través de estas entidades. A principios de la

DESINFORMACIÓN

Se desconoce con exactitud la participación de la Junta; Economía remite a un libro de 2007

década, la Junta de Andalucía manejaba un 4,6% de su presupuesto a través de las empresas públicas, consorcios y fundaciones, con una dotación de explotación y capital de 705 millones. En 2009 se le transfirieron 3.099 millones.

Las empresas públicas son la forma teóricamente más acorde con los postulados socialdemócratas para introducir agilidad en la gigantesca maquinaria del servicio público: el capital es público y el consejo de administración está totalmente controlado por el Gobierno autonómico. La representatividad de los grupos políticos hace de estas entidades un *mini Parlamento*. Se presentan como un instrumento enormemente útil para una Administración al salvar el derecho administrativo y acogerse al derecho privado, lo que les dota de autonomía para llevar a cabo sus objetivos.

Año tras año, la Junta incrementa su confianza en el sector público empresarial con la dotación de más fondos para prestar servicios que realizarían sus órganos cen-

Inventario del sector público empresarial

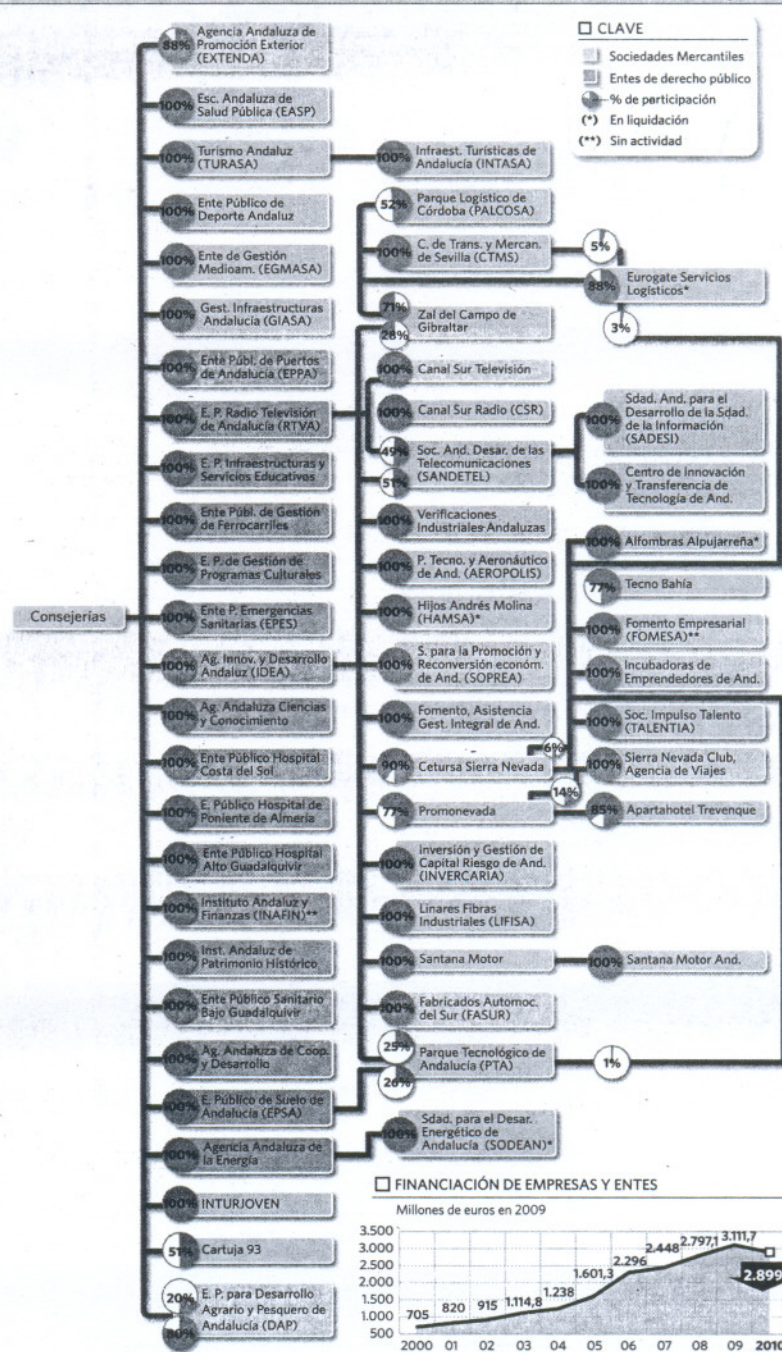

trales, las consejerías, sujetas a mayor control. Hoy por hoy, pocos conocen en detalle cómo se dibuja el entramado de entes de derecho público, sociedades mercantiles, fundaciones, agencias y consorcios en el que participa la Junta de Andalucía. No se facilita un inventario oficial de dónde está y dónde no está presente la Administración autonómica. Economía se remite a un libro de 2006, que incluye unas 50.

En los distintos proyectos de Presupuestos que cada año presenta la Junta de Andalucía figuran los estados de ingresos y gastos detallados de las entidades de derecho público—las que mayor volumen de inversión se llevan— y sociedades mercantiles (24), dos fundaciones y ocho consorcios (siete de transportes y el Consorcio sanitario público del Aljarafe). También incluye otras entidades que son agencias administrativas u organismos que llevan la calificación de autónomos, pero son en realidad segmentaciones de consejerías (léase Servicio Andaluz de Empleo, Servicio Andaluz de Salud, institutos de la mujer, la juventud, Agencia Andaluza del Agua...)

Sobre empresas públicas, son todas las que están, pero no están todas las que son. O así al menos se desprende del órgano que fiscaliza a la Administración andaluza, la Cámara de Cuentas, que durante tantos años ha puesto en tela de juicio la transparencia de algunas de estas sociedades. Es la Cámara de Cuentas la que aporta algo de luz a la búsqueda de un inventario de empresas públicas aunque, reconocen, hay disparidad de criterios con la Junta sobre la fórmula de algunas entidades.

Por ejemplo, la Cámara de Cuentas reconoce unas 25 fundaciones, pero sospecha de muchas más que la Junta no acepta, hasta 33. Para la Cámara de Cuentas, la estructura empresarial de la Junta de Andalucía la integran 146 empresas al cierre de 2007, más de la mitad de las que recoge el Ejecutivo. Estos datos los aporta en el informe de fiscalización de la cuenta general de la Administración andaluza de ese año, que por ausencia de otros datos se constituye de referencia para conocer el sector público empresarial de la Junta. De las anotadas por este organismo, 58 (ver gráfico) constituyen el conjunto de empresas con participación mayoritaria (directa o indirecta) y en el resto la participación

Fuente: Cámara de Cuentas y Proyectos. Presupuestos Junta 2000-2010. Gráfico: SSRG, Dpto de Infografía.

LA FÓRMULA DEL POSTULADO SOCIALDEMÓCRATA

El acogimiento al derecho privado introduce mayor agilidad en la gigantesca maquinaria del servicio público

es minoritaria junto a otras empresas o instituciones. Además, la Junta participa indirectamente a través de estas sociedades en otras entidades, cuya personalidad jurídica obedece a la figura de comunidad de bienes, unión temporal de empresas, fundación o agrupación de interés económico.

Todo un universo, complejo, que desde que el mundo es mundo ha despertado las críticas de los partidos de la oposición, latentes hoy día por obvios motivos de continuidad política.

El PP ha acuñado los adjetivos de Administración "paralela y opaca" para referirse a las empresas públicas de la Junta, "donde se practica el clientelismo y la competencia desleal" al sector privado. Esta "tela de araña" incurre en déficit cada año pese a la inyección económica de la Junta que además, se ve incrementada de 300 a 600 millones al final de cada ejercicio de lo que inicialmente se presupuestó, señala Salvador Fuentes, portavoz de Economía del Grupo Popular.

IU coincide con el PP en criticar

OPOSICIÓN

PP e IU coinciden en criticar la opacidad sobre estas entidades y su uso administrativo "excesivo"

una supuesta "privatización" soterrada de la Administración y en una voluntad intervencionista de la Junta, omnipresente, que asume el espacio del sector privado. IU va más allá y considera "un auténtico escándalo" que se "huya" del derecho administrativo con un uso "excesivo" de la externalización de las competencias de las consejerías en estas empresas públicas "que pueden tener perfectamente encaje en el sector público", defendió Pedro Vaquero, diputado de IU, en una pregunta parlamentaria en junio.

La Junta reconoce que la estructura es mejorable, pero rebate las acusaciones de la oposición. Compara el peso de las empresas públicas en el presupuesto (9,1% en

EL PESO COMPARADO CON OTRAS AUTONOMÍAS

La Junta reconoce que la estructura es mejorable pero aduce que Madrid o Valencia manejan más recursos

2009) con otras comunidades, como Madrid (23%) o Valencia (25%). O con ayuntamientos (Málaga, gobernada por el PP, representa el 9% del peso poblacional, tiene 12, lo que equivaldría a 200 en la Junta). O destaca que el Banco de España refleja que las pérdidas de las empresas públicas andaluzas son apenas el 1,5% de todos estos organismos en el total de comunidades. Pero lo fundamental para la Junta es que el 80% de estas empresas prestan servicios públicos, es decir, hay que delimitar que son pérdidas (en caso de déficit) cuando se trata de inversiones en sanidad o inversiones para infraestructuras educativas.

"No se guían por criterios de eficiencia, pero tampoco se puede engordar tanto esta vía", censura la tendencia Joaquín Auriolos, presidente del Observatorio Económico de Andalucía y profesor de Teoría Económica en la Universidad de Málaga. Auriolos señala que en algunos casos se están pisando competencias a gasto de los contribuyentes. "No se desplaza el dinero a una, sino que se subvenciona a la Administración general y a la empresa pública", manifiesta Auriolos, que observa con mayor preocupación la evolución "excesiva" de estos instrumentos en la administración local.

Coincide con otro profesor, Rafael Salgueiro, profesor de Economía de la Universidad de Sevilla, que la fórmula deacogerse al derecho privado no es mala per se, siempre que cuente con la debida fiscalización. Ambos expertos coinciden en que se podría adelgazar este campo con la supresión de empresas públicas que tuvieron sentido en su naturaleza al no llegar el ámbito privado, pero cuyo mantenimiento o no está muy claro o deberían ser gestión directa de la Junta. Auriolos apunta a las competencias sobre el suelo. "Manejan una cantidad enorme de recursos y escapa del control directo administrativo". Salgueiro discute Giasa (gestión de infraestructuras de Andalucía) que puede lastrar al sector privado o algunos puertos andaluces sobre los que la Junta mantiene la gestión y que una vez creado el servicio podría transferir.

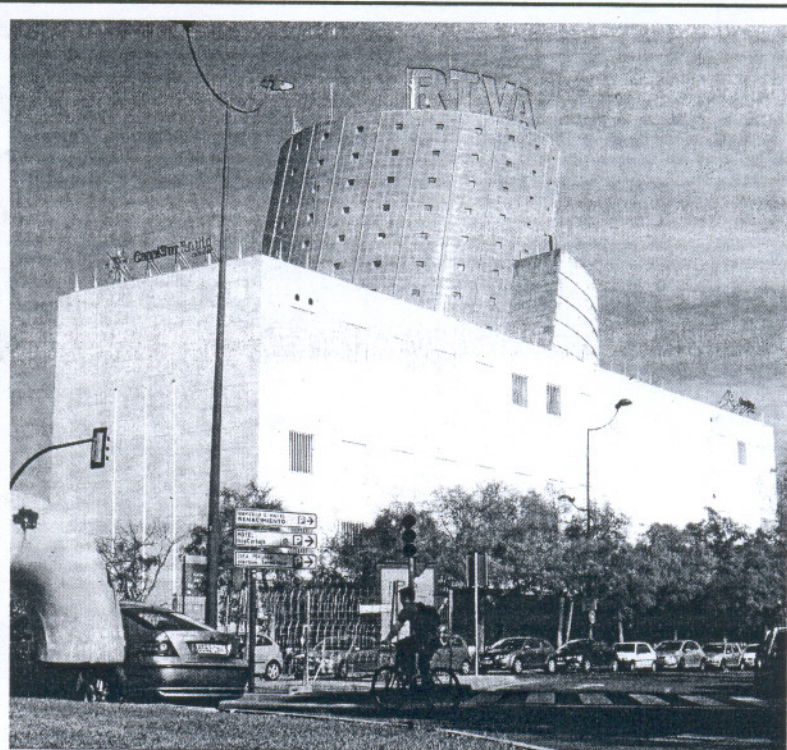

Sede de la RTVA en la Isla de la Cartuja.

JOSÉ ANGEL GARCÍA

La limitación de sueldos prevista no convence

El debate sobre las empresas públicas ha derivado en los últimos meses a los sueldos que reciben los altos cargos de estas entidades. La Junta se ha comprometido a abordar una regulación de las retribuciones de los puestos directivos, pero en las últimas semanas el número de posibles afectados disminuye. La Junta, indicó la consejera de Economía y Hacienda, Carmen Martínez Aguayo, se limitará a la regulación de los sueldos de los directivos de las entidades más cercanas, las que bien podrían considerarse una dirección general. Exceptúa, dijo Martínez Aguayo el martes, a los órganos de extracción parlamentaria -caso de la Radio Televisión Andaluza (RTVA) y su

director general, Pablo Carrasco, el cargo público andaluz mejor pagado de los que se conocen con casi 140.000 euros anuales de retribución- y aquellas entidades a las que se deba obviar de la limitación salarial por las condiciones de mercado. En definitiva, una incógnita, aunque Martínez Aguayo cifró en unos 80 o 90 los puestos directivos que, por el momento y de las entidades más 'cercanas' a la Junta, cobran más que el sueldo fijado para el presidente andaluz, 81.155 euros. De hecho, Economía ha dado un plazo a las empresas públicas para que remitan cuántos puestos directivos tienen en cada consejo de administración, ya que desconoce el número. Para Rafael Salgueiro, profesor de Economía de

la Universidad de Sevilla, la Junta tiene capacidad para determinar el sueldo de los directivos de las empresas públicas en las que tiene una participación del cien por cien y puede sugerir a las demás en las que tiene una participación inferior que lo hagan. Salgueiro se muestra más preocupado por la forma en la que acceden estos puestos directivos. Para Joaquín Auriolos, presidente del Observatorio Económico de Andalucía, los sueldos son muy elevados, incluso "obscenos" y confía en que hay personas que trabajan en el sector público que podrían desempeñar esas funciones con sueldos regulados y sin tener que atender a las comparaciones con el mercado.

UN EJEMPLO DE GESTIÓN

E. P. Hospital Alto Guadalquivir

↑ Hace quince años que la Junta de Andalucía vinculó la gestión sanitaria a la fórmula de la empresa pública constituyéndose en 1994 Emergencia Sanitaria-061. Le siguieron otras como el Hospital Costa del Sol, Poniente de Almería, Bajo Guadalquivir, la Escuela Andaluza de Salud Pública, prestando servicios al ciudadano y disminuyendo el peso gestor,

asistencial y financiero del Servicio Andaluz de Salud (SAS). Una de estas empresas públicas goza de todos los parabienes, la empresa pública Hospital Alto Guadalquivir. De encargarse en 1996 de un solo hospital, en Andújar, en cuatro años gestiona el de Montilla, Segura, Puente Genil, Alcaudete y Valle del Guadiato, y en breve se incorporarán a la organización los hospitales de alta resolución de

Alcalá La Real, Cazorla y Palma del Río. "Se trata de un nuevo enfoque de atención en el ámbito asistencial", describe Alfonso Gámez, gerente de la empresa pública. Una autogestión que les dota de agilidad, garantiza la prestación asistencial y persigue una identificación del profesional con el proyecto. "Es otra forma de trabajo, que se inicia desde lo más básico, el trato humano y asistencial", expli-



ca Gámez. La población diana de esta empresa pública asciende a 220.000 personas en 37 municipios, en una ubicación que presenta gran dispersión entre los pueblos, caso de la Sierra de Jaén. "Hace años que asistimos al debate sobre las empresas públicas sanitarias, pero el éxito de la gestión no reside sólo en su forma jurídica sino que va más allá. Tenemos más flexibilidad y continuidad en la forma de gestionar, por lo que podemos prestar un mejor servicio público".

EL PUERTO

La subida del recibo del agua será cero para el consumo normal de una familia

La empresa de aguas bonificará a las familias numerosas, congelará las tarifas industriales y de saneamiento y penalizará el consumo excesivo de agua

LOLA RODRÍGUEZ EL PUERTO

La subida del recibo del agua a partir del 2010 será cero para el consumo normal de una familia, cuya media esté estimada en menos de 20 metros cúbicos por bimestre. La empresa municipal de aguas seguirá penalizando los consumos excesivos, a partir de 30 metros cúbicos cada dos meses. La tarifa industrial y bonificada también se congelará, así como la de saneamiento y las cuotas fijas.

Apemsa presentó su previsión de gastos e ingresos, mediante la que también ha creado tres bloques de consumo, en lugar de los dos actuales, además de recoger

bonificaciones en caso de familia numerosa.

Precio

El precio del metro cúbico del ciclo integral del agua en El Puerto se cifra en 1,29 euros para un consumo de 20. Una tarifa que no variará, en base a la previsión económica «solidaria y acorde con la situación de crisis», que ha realizado la empresa encargada del agua en la ciudad.

El precio del metro cúbico se cifra en 1,29 euros si el gasto no supera los 20 metros

El consejo de administración sí aprobó la reestructuración de la cuota de consumo doméstico siendo el primero de hasta 10 metros cúbicos, el segundo entre 11 y 18 y el tercero, por encima de 18. También se ha introducido la bonificación de la tarifa para familias numerosas a partir del año que viene. Las que así lo acrediten podrán ver reducida su factura del agua, aumentando los tramos de consumo por miembro adicional.

Advierten de que la tarifa subirá si Junta o Consorcio cobran más por el consumo

El presidente de Apemsa y alcalde de El Puerto, Enrique Moresco, subrayó que «se ha hecho un esfuerzo muy grande para que el recibo del agua no se incremente pese a que se esperaban dos importantes gravámenes. De un lado, la nueva Ley del Agua Andaluza y de otro el Consorcio de Aguas de la Zona Gaditana que preveía una gran subida por la venta de cada metro cúbico de agua a los ayuntamientos». Esta propuesta, de momento, se ha paralizado gracias a los votos en contra de los representantes de PP, IU y PA. Pero según Moresco, «si nos cobran más por el agua, automáticamente hay que subir las tarifas».

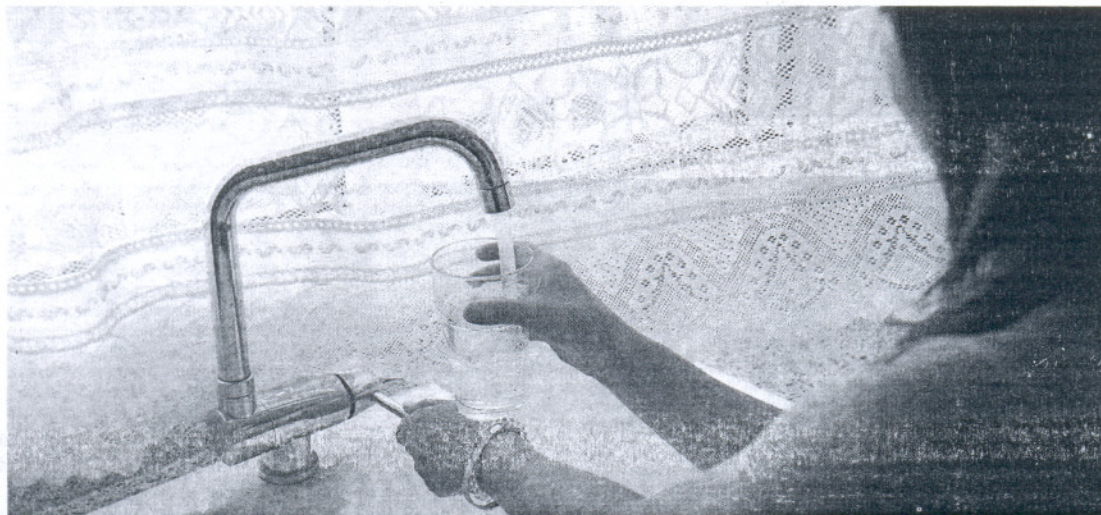

NUEVAS CUOTAS. El consejo de administración de Apemsa aprobó los nuevos tramos de consumo doméstico. / LA VOZ

CHICLANA

J. M. A. CHICLANA

Allá por la década de los 60 la barriada de Santa Ana era una de las zonas de crecimiento natural de la localidad. Cientos de parejas jóvenes se instalaban en la zona, situada a las faldas de la ermita del mismo nombre que da imagen a Chiclana, y comenzaban a trazar una vida de lucha diaria en plena posguerra.

Años después, esta popular barriada pedía a gritos mejoras, que se iniciaron hace unos años, y cuyas molestias llevan soportando estoicamente los vecinos desde entonces.

En concreto hay en marcha dos proyectos de rehabilitación

La colocación de ascensores en los pisos de la barriada de Santa Ana, último paso para la rehabilitación de esta zona

Un barrio más decente

de la barriada de Santa Ana, pero sin duda, la colocación de los ascensores en los pisos de la calle Carabela la Pinta, la primera en recibirlos, es el verdadero punto de inflexión para su futuro más próximo.

En el entorno conviven unos 200 inmuebles. La constructora Galvín y Fresno abandonó las obras que tenía adjudicadas hace

año y medio, y la modernización del barrio se interrumpió bruscamente.

Hace seis meses el Gobierno municipal desatascaba el problema, y adjudicaba los trabajos a otra firma, Islecons, por importe de 1,3 millones de euros; los vecinos veían el final del túnel.

A esta actuación se suman además la puesta en marcha de me-

joras de urbanización, acerado y señalización en la barriada, con un presupuesto estimado en 480.000 euros y fondos del Plan E, que también están a punto de ser una realidad. Ambas actuaciones supondrán un lavado de cara profundo a una de las barriadas más queridas de la ciudad, que podrá seguir presumiendo de su amplia historia.

ROTA

Un carril bici discurrirá desde el parque Atlántico hasta Galeones por el paseo marítimo

L. R. ROTA

El Ayuntamiento está elaborando el pliego de condiciones para la construcción de un carril bici en el paseo marítimo desde el parque Atlántico hasta el principio de la playa de Galeones, junto al Pico Barro. Las obras saldrán a licitación en breve. El nuevo carril bici, que se señalará sobre el suelo a lo largo de 3.041 metros, ha sido redactado por la empresa municipal Sursa y cuenta con un presupuesto de 103.005 euros para el que la delegación de Medio Ambiente cuenta con una subvención del cien por cien de la consejería de Medio Ambiente.

El municipio rotoño quedó adherido en el año 2002 al Programa de Sostenibilidad Ambiental Urbana Ciudad 21, impulsado por dicha consejería y por la Federación Andaluza de Municipios y Provincias, a fin de «mejorar la calidad de vida de los ciudadanos», mediante la implantación de medidas relacionadas con el medio ambiente urbano y encaminadas a avanzar hacia un desarrollo sostenible. En este sentido, a juicio de la edil del ramo, Laura Castellano, el fomento del uso de la bicicleta mediante la construcción de vías ciclistas se convierte en una herramienta de lucha contra el cambio climático que «desde el equipo de Gobierno se viene potenciando no sólo en los nuevos suelos, sino en otros espacios como la avenida de la Diputación, en los que ya se han adecuados».

Castellano comentó que los ciudadanos, a través de las encuestas de opinión de 2007, manifestaron su interés por estos espacios y la potenciación del uso de la bicicleta.



MEJORAS. Será remozado. / L.V.

Andalucía

La Junta crea una empresa para fomentar las inversiones privadas

Una sociedad mercantil del sector público andaluz gestionará parte del patrimonio inmobiliario de la comunidad autónoma • Avalará y financiará obras y servicios que no puedan pagarse con los Presupuestos

Ignacio Martínez / SEVILLA

Imaginación en tiempos de crisis. El dinero escasea y las administraciones públicas buscan nuevos métodos de financiación de obras y servicios. La Junta está creando una sociedad mercantil para que gestione y explote parte del patrimonio inmobiliario de la comunidad autónoma y para que lleve a cabo proyectos de colaboración público privada. El objetivo es aumentar la capacidad de inversión pública sin las limitaciones de endeudamiento que marca la ley, tener nuevos instrumentos para adquirir o enajenar patrimonio, además de realizar obras y promover servicios para los que no llega el dinero de los presupuestos.

El proyecto de constitución de esta sociedad mercantil del sector público andaluz ya lo estudió el pasado miércoles el *consejo* de viceconsejeros de la Junta y su aprobación definitiva se producirá antes de final de año. Esta sociedad operará según los crite-

TRÁMITE

La sociedad se constituirá en un mes. El 'consejo' de viceconsejeros estudió el miércoles su creación

rios establecidos en la Ley de Contratos del sector público, de octubre de 2007, que a su vez integraba numerosas directivas europeas sobre la materia, que España ha tardado demasiado tiempo en transponer a su legislación. Alguna de estas directivas eran incluso de 1992. La nueva ley permite fórmulas de contratos diferentes. De entrada, se hacen acuerdos marco por concurso, con transparencia. Pero para operar, se contrata directamente por un procedimiento negociado sin publicidad con las empresas que hayan entrado en los acuerdos marco.

A esta sociedad anónima mercantil, la Junta cederá una serie de edificios administrativos, los que no sean bienes de dominio público o no tengan servidumbres. Se creará así una sociedad de activos que será esencial para los próximos años, de resaca de la crisis, con menos recursos públicos para inversiones. Pero, sobre

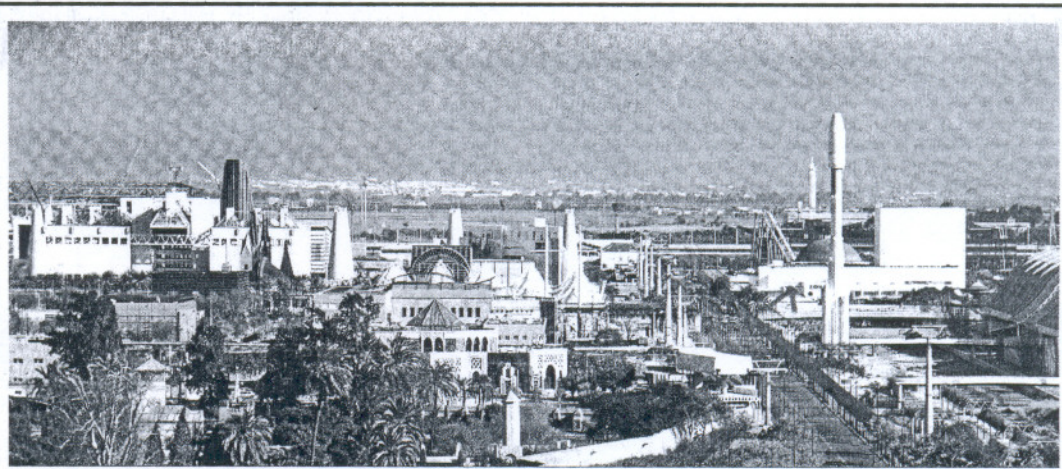

Vista panorámica de la Isla de la Cartuja realizada en 2000 donde se aprecian algunas de las edificaciones de la Expo 92.

JUAN CARLOS MUÑOZ

Agesa puede ser el núcleo inicial

Una de las piezas más golosas que la Junta de Andalucía tiene para el eventual pago en especies de la deuda histórica es la sociedad anónima estatal de Gestión de Activos (Agesa). Se trata de una empresa pública mercantil cuyo accionista único es el Estado, a través del Ministerio de Economía y Hacienda. Su misión es rentabilizar los activos que el Estado posee en la Isla de la Cartuja, desde la Expo'92 de Sevilla. Lo que significa que la Consejería de Economía y Agesa son vecinos. Según su página web, a finales del año pasado Agesa gestionaba una superficie de 153.000 metros cuadrados. Esto supone aproximadamente la mitad del suelo del parque tecnológico Cartuja

93. Los activos de Agesa estaban valorados en las cuentas de la sociedad, a 31 de diciembre de 2008, en 155,3 millones de euros. Ese es el valor del activo en el balance, pero el precio de la empresa cambiaría según se sacara a Bolsa, se liquidara o se vendiera. Varias fuentes del sector inmobiliario sitúan el valor real de Agesa en más del doble de lo que dicen sus libros. Sus beneficios del año pasado fueron 6 millones de euros. Se da la circunstancia de que el suelo restante de Cartuja 93 lo administran Patrimonio de la Junta o el Ayuntamiento de Sevilla, lo que significa que la dirección del Parque Tecnológico prácticamente no gestiona ningún suelo. Cartuja 93 es un Parque estratégico, en el que hay radicadas

350 empresas que facturan 2.200 millones de euros al año, y en el que está concentrada la mayor parte de la I+D pública andaluza. Su modelo de gestión ha sido el opuesto al del otro gran parque tecnológico andaluz, el PTA de Málaga, en el que los activos son administrados por sus gestores desde su inicio en los años 90. Pero en Sevilla el primer presidente de Cartuja 93, Rafael de la Cruz, prefirió que se crease una sociedad estatal, por miedo a las deudas y pleitos herencia de la Expo. La revalorización del terreno ha convertido en un error aquella prudente estrategia. En Agesa ha habido cambios recientemente. Su presidenta, Carmen Rodríguez Ares, del Cuerpo superior de inter-

ventores y auditores del Estado e inspectora de Hacienda, ha dejado de tener poderes ejecutivos, según la propia interesada ha reconocido a este diario. Rodríguez Ares ha pasado a ser la consejera delegada de un importante proyecto de la Bahía de Cádiz, paralizado el viernes por el Tribunal Supremo: el parque empresarial Las Aletas que se construye en 500 hectáreas del término municipal de Puerto Real. Este cambio en Agesa, es visto por algunos observadores cercanos como un síntoma de la disposición del Estado a ceder la empresa a la Junta, aunque Rodríguez Ares sostiene que es una interpretación interesada. Sin embargo, Agesa podría ser el núcleo inicial de la sociedad mercantil que gestione los activos inmobiliarios de la Junta para la colaboración público privada.

todo, será una herramienta para operar después de 2013, cuando se termine la mayor parte de las ayudas europeas. La Junta entrará así en el mundo financiero con activos y fondos que se convertirán en préstamos reintegrables o avales. Esta fórmula permitirá en el futuro hacer depuradoras de agua, puertos deportivos, autopistas, ciudades de la justicia, hospitales o colegios. En el proyecto de presupuestos del año 2010 ya figura una cantidad de 257,5 millones de euros, como la suma de las distintas iniciativas de colaboración público privadas

de todas las consejerías con distintas empresas.

Los objetivos para el futuro de esta propuesta son varios, según fuentes de la Consejería de Economía. Por ejemplo, poner en valor el patrimonio que se destine a esta sociedad mercantil de propiedad pública, lo que puede servir para avalar créditos a las empresas con las que se haga la colaboración público privada. O, eventualmente, vender algunos edificios que no supongan una gran utilidad para la administración, pero tengan un gran atractivo para el sector privado. Parte o

la totalidad de los 784 millones de euros que le quedan por cobrar a la comunidad autónoma de la llamada deuda histórica se pueden compensar con bienes que podrían engrosar los activos de esta nueva sociedad. Si se trata de suelos para construir viviendas de protección oficial, sin embargo, no irían a esta sociedad instrumental, sino a Epsa, aunque la Consejería de Vivienda retornaría su valor cuando lo ponga en carga para promociones de protección oficial.

El límite legal de endeudamiento del 2,7% del PIB no afectaría a la gestión de esta sociedad instrumental. Fuentes del Gobierno andaluz señalan que este tipo de empresas existen en casi todas las comunidades autónomas españolas. La Comunidad de Madrid, por ejemplo, ha usado al límite este recurso legal para la construcción de hospitales públicos de gestión privada. La creación de esta sociedad de activos no va a ser un simple recurso administrativo. El inicio de una intensa etapa de colaboración público privada es al mismo tiempo el principio del final de la era de las subvenciones.

Deportes

FÚTBOL • Tercera División

Difícil prueba para el Racing

Los rojiblancos se enfrentan a la Balona, uno de los mejores equipos del grupo

F. Lambea/A. González / EL PUERTO

El Racing Portuense tiene un arduo compromiso esta tarde en La Línea de la Concepción, donde se enfrenta a un conjunto con el que la campaña anterior se medía en Segunda B.

La Balompédica es segunda en la tabla (el Racing ocupa el puesto 14) y ha formado un equipo que suma 20 puntos (casi duplica a los rojiblancos, con sólo 11), imponiéndose en seis partidos (el doble que los de Manzano), empatando dos (dato en el que coincide con su rival) y perdiendo en sólo dos envites, frente a las cinco ocasiones en las que han sucumbido los racinguistas.

Los albinegros, con 20 tantos, constituyen, junto al Marinaleda, el conjunto más realizador del campeonato (el Portuense sólo presenta 11 dianas) y muestra un buen balance defensivo (9 goles encajados), frente a la vulnerabilidad rojiblanca (14 tantos).

La Balona resulta un contrincante férreo como local, condición bajo la que se ha impuesto en cuatro partidos (superó a Algeciras, Córdoba B, Los Palacios y Pozoblanco) viéndose sorprendida sólo por el Ayamonte (0-1).

Los balones tienen a su máximo artillero en Copi (con 7 dianas, encabeza la lista de realizadores del grupo, junto al ayamontino Guarte), mientras que los rojiblancos disponen de Villalba, con 5 goles, como su más relevante artillero.

El técnico, Javier Manzano, recupera al centrocampista Germán, que vuelve a una convocatoria tras superar el esguince de to-



Germán (d), que retorna a la convocatoria, corre con Campillo. J.D. CORZO

Javier Manzano
Entrenador del Portuense

“ El rival es un gran conjunto, pero nosotros llevamos una buena línea que hay que refrendar con resultados”

Eduardo Vilchez
Entrenador de la Balona

“ La calidad está ahí y el trabajo también. Queremos que la gente venga con fe y se vaya feliz a casa”

billo de grado 2 que se produjo en el choque contra el Murallas, el pasado 24 de septiembre. Lo más probable es que no salga de inicio, pero su presencia supone la principal novedad de los rojiblancos, que cuentan también con el regreso del central Juanca, ya superados sus problemas, aunque lamentan las ausencias del delantero David y el extremo Litri, ambos por molestias en el tobillo, si bien se trata de jugadores que vienen disfrutando de pocos minutos.

Los rojiblancos intentarán puntuar en uno de los campos más complicados y así aliviar su situación en la tabla clasificatoria (sólo cuatro puntos le separan del descenso) y ante su propia hinchada.

Por su parte, Eduardo Vilchez, entrenador balono, tiene a su disposición a toda la tropa. Vuelve el atacante algecireño Copi, tras cumplir sanción. El técnico recupera así a su temible dupla y podrá alinear junto a Thompson al pichichi de la categoría.

Vilchez ha citado a todos los efectivos en el estadio, donde horas antes del duelo confeccionará su lista de dieciséis.

Tras superar unas molestias Iván Collado y Johnny podrán estar de inicio. Antonio y Alberto Merino completarán la zaga.

ALINEACIONES PROBABLES

Balona: David Zamora, Iván Collado, Jhony, Alberto Merino, Antonio Merino, Biri, Pablo Niño, Carlos Guerra, Joseph, Copi y Thompson.

Racing Portuense: Ismael, J. Carlos Melli, Juanca, Mere, Silva, Alberto, Lolo Prado, José Antonio, Campillo, Abel Calatayud y Villalba.

Árbitro: Ángel Celadero López (cecut).

Campo y hora: Municipal de La Línea (17:00).

Los Barrios quiere repetir la hazaña de El Puerto

El conjunto barreño recibe al Mairena con numerosas bajas en la zona defensiva

F. Mena / LOS BARRIOS

En una liga tanto las victorias más brillantes como las derrotas más dolorosas son efímeras. Por eso, Los Barrios necesita dar hoy en el San Rafael continuación y alargar la hazaña de El Puerto, donde con ocho jugadores en el campo logró traerse, a golpe de trabajo y orden, los tres puntos a suelo barreño. No se lo va a poner nada fácil el Mairena, un equipo que empezó sin norte en los cinco primeros partidos -una victoria, un empate y una derrota- pero que los cinco últimos los cuenta por victoria, tres de ellas a domicilio, y se coloca ya como cuarto clasificado a tres puntos del líder Alcalá.

La resaca del partido ante el Portuense hace que el equipo ahora entrenado por Juan Carlos González Galindo llegue al choque con bajas muy sensibles. Se pierden el encuentro los sancionados Juan Ríos, Espinola y Dani Guerrero, además de las sabidas bajas por lesión de Migue y Álex Expósito.

ALINEACIONES PROBABLES

Los Barrios: Camacho, Pecos, Lolo, Carlos, Álvaro, Marcos, Diego Romero, Rafa Bado, Juanjo, Juampe y Masip.

Mairena: José Miguel, Morales, Chía, Víctor Gago, Sigüenza, Uriel, Rume, Pana, Melchor, Víctor González y Genaro.

Árbitro: Chavet García (malagueño).

Campo y hora: San Rafael (16:00).

Primera Andaluza

Sánchez Franzón busca el tópic en su estreno ante la Roteña

El técnico isleño coge las riendas del San Fernando con una revolución en el titular del Puntas Vela

Jordi Agabo / SAN FERNANDO

El San Fernando se desplaza en la tarde de hoy a Rota para, a partir de las cinco para medirse a la Roteña en el que será el primer partido esta temporada de Juan Antonio Sánchez Franzón como entrenador del equipo azulino.

El técnico isleño quiere debutar con una victoria. De todas mane-

ras, no podrá contar con el curso de tres jugadores lesionados, concretamente Roberto Rodiel, Isaac y Dani Reque, mientras que Paquito Sánchez no estará disponible al tener que cumplir un partido de sanción por la expulsión que vio el pasado domingo ante el Xerez B.

Estas bajas obligarán al técnico isleño a variar el once inicial. La novedad más significativa podría estar en la presencia de Alberto Gil, que ocuparía el lateral derecho para que Castillo se desplace al izquierdo y Juanje juegue por la banda izquierda.

Por lo demás, también será novedad la presencia de Pedrito en el centro del campo. El joven canterano tendrá las espaldas cubiertas con Raúl Silveira, formando la pareja atacante el dúo Puli-Sotelo. Jesús Sierra, tras dos partidos lesionado, volverá bajo los tres palos.

Por su parte, la Roteña espera poder demostrar a sus incondicionales que los últimos resultados han sido por el trabajo bien hecho. Son baja Pastorino y Raul, sancionados, y Manolo Liaño, lesionado.

ALINEACIONES PROBABLES

Roteña: Zaldúa, Garrido, Óscar, Bernal, Borja, Colorado, Paquito, Alejandro, Álex Pedrosa, Javier Daniel y Pedro Curtido.

San Fernando CD: Jesús Sierra, Alberto Gil, Capi, Chiqui Paz, Castillo, Pedrito, Raúl Silveira, Juanje, Natera, Sotelo y Puli.

Árbitro: Sánchez Rincón (Jerez).

Campo y hora: Arturo Puntas Vela (17:00).

El Arcos afronta una prueba de fuego frente al Atlético Zabal

El pivote defensivo Juan Jesús ya se ha recuperado y podría figurar en la lista

M. Galvín / ARCOS

El Arcos afronta el partido frente al Atlético Zabal de esta mañana como una prueba de fuego ya que, en lo que se lleva de temporada, el conjunto arcense no ha ofrecido todo lo que se esperaba de él.

El pivote defensivo Juan Jesús, uno de los hombres im-

portantes en la plantilla de Alfonso Cortijo, ya se ha recuperado de una lesión de rodilla sufrida en la segunda jornada en Rota y podría integrarse en el grupo de los 16 elegidos para el partido, aunque quizás no salga de inicio.

ALINEACIONES PROBABLES

Arcos: Leñero, Juanlu, Casillas, José Manuel, Chendo, Dorantes, Zúñiga, Zurdito, Moi Tenorio, Jesús Barrera y Salamanca.

At. Zabal: Chicón, Dani Gallardo, Javi Cote, Ezequiel, Óscar, Javi Moreno, Serván, Darío, Tosta, Selu y Liam.

Árbitro: Serrano Sánchez (sevillano).

Campo y hora: Antonio Barbado (12:00).

TOSANTOS La plaza de España ofrece los productos de trece empresas y entidades locales hasta el próximo lunes



O. PRADOS

El nivel de asistencia para la primera tarde del mercadillo de Tosantos fue muy bueno, gracias al buen tiempo.



O. PRADOS

Los dulces son siempre protagonistas de este mercadillo otoñal.



O. PRADOS

La alcaldesa accidental, Eva Corrales, y parte de la Corporación daban la bienvenida a los visitantes.

El mercadillo de Tosantos abrió sus puertas con buen índice de asistencia

OLGA PRADOS
ROTA

El pasado viernes, a partir de las 19:30 horas, el mercadillo de Tosantos abrió sus puertas al público de manera oficial, aunque sus stands ya atendían al público desde las cinco de la tarde.

El mercadillo aglutina a comerciantes locales que ofrecen productos de todo tipo, en su mayoría gastronómicos y típicos de estas fechas, como repostería, frutos secos, licores y vinos, o chacinería, entre otros.

Este año se han dado algunas novedades, tales como la presencia de los productos ecológicos de

la mano de un establecimiento especializado de la localidad, o todo tipo de productos de mesa de una comerciante habitual del mercado de abastos del municipio.

A la hora del acto inaugural eran muchas las personas que visitaban el mercadillo, y fue la banda de música municipal Maestro Enrique Galán la que, realizando un pasacalles por el centro, anunciaba la apertura oficial de este mercado callejero.

La Corporación municipal hizo uso del escenario situado en la plaza de España para dar la bienvenida a los visitantes, a través de la primera teniente de alcalde, Ma-

ría Eva Corrales Caballero, que acudía en representación del primer edil de la ciudad.

Así, la responsable municipal agradecía a los comerciantes presentes en esta séptima edición del mercadillo "su esfuerzo por estar aquí durante estos cuatro días, manteniendo además sus negocios habituales al servicio del público", y recordó cómo el primer año de iniciativa tan solo tres comerciantes se animaron a formar parte de este mercado cuyo objetivo es "dinamizar el comercio en una época en la que normalmente el turismo no nos visita, para ofrecer un atractivo diferente".



O. PRADOS

Miembros de la Corporación recorrieron los stands del mercadillo.



O. PRADOS

Una de las nuevas incorporaciones de este año, del mercado de Abastos.

ANDALUCÍA

Andalucia@elpais.es

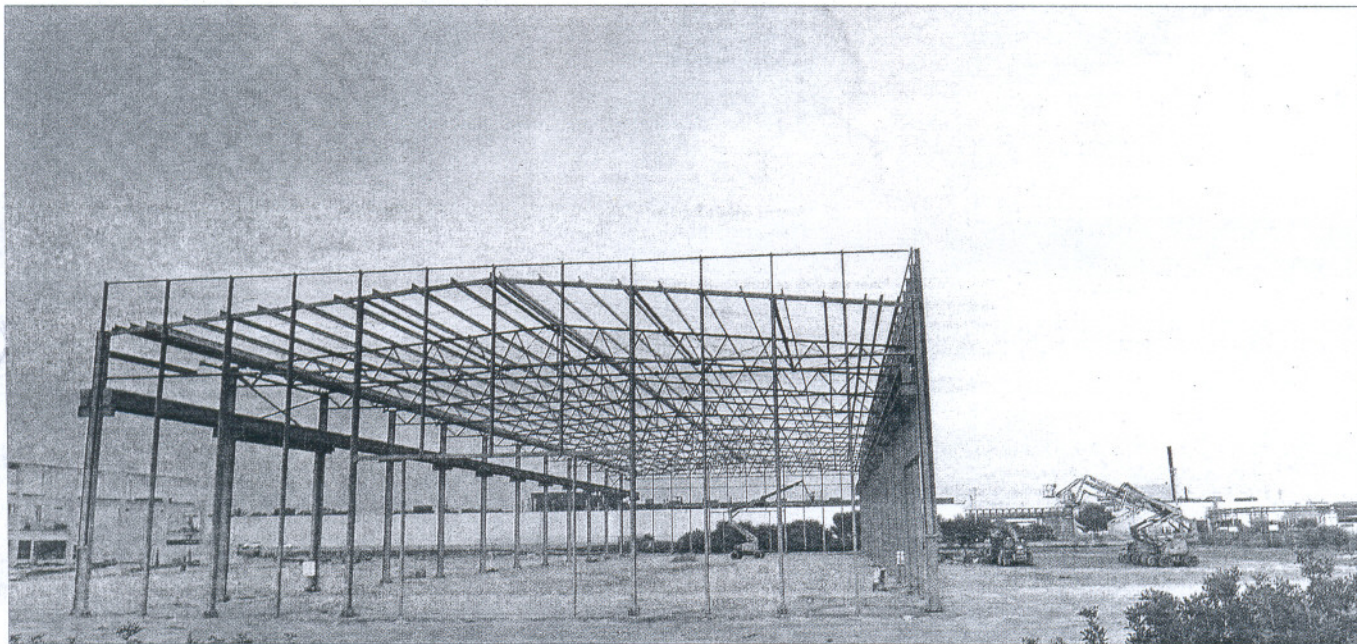

Estructura de una nave de Alestis en los terrenos de Delphi. / JARO MUÑOZ

El coste de una promesa

La Junta ha gastado ya más de 47.300 euros en recolocar a cada ex empleado de Delphi

PEDRO ESPINOSA
Cádiz

"Ningún trabajador se quedará tirado". La promesa, pronunciada por primera vez por el ex presidente de la Junta de Andalucía, Manuel Chaves, y repetida por otros dirigentes autonómicos, se ha cumplido. Más de dos años después del cierre de la fábrica de Delphi en Puerto Real (Cádiz) todos los empleados siguen cobrando cada mes. ¿Pero cuánto ha costado esa promesa? Sólo en formación, la Consejería de Empleo ha gastado cerca de 30 millones de euros. La de Innovación ha invertido más de 60 en incentivos para atraer empre-

Chaves se comprometió a no dejar a ningún trabajador "tirado"

sas a la bahía de Cádiz. La recolocación de cada uno de los 1.904 trabajadores de Delphi ha supuesto 47.300,67 euros por cabeza. La cifra es más amplia porque ha llegado dinero del Gobierno central, porque hay partidas desviadas que han ido a este dispositivo singular y porque habrá más incentivos para la llegada de más empresas.

La transformación del ciclo industrial y los vaivenes económicos han convertido a Cádiz en carne de cañón para alargar las colas del paro (26'30 % de tasa de paro en la provincia, según la última EPA) y convertirla en escenario de protestas. Pero también para recibir una lluvia de

millones de dinero público. Una de las últimas partidas aprobadas, la recogida en el *Boletín Oficial del Estado (BOE)* del pasado martes, es el programa de reindustrialización que beneficia a esta comarca con 106 millones de euros. El año pasado recibió 115 millones y el anterior 100. Es, con mucho de diferencia, la zona que más recibe de España. El Ministerio de Industria lo argumenta en la crisis del sector industrial y el cierre de empresas como Delphi.

La multinacional echó el cerrojo definitivo en agosto de 2007 sin atender ni las amenazas judiciales de la Junta ni las multitudinarias protestas. Al menos, esas movilizaciones sí tuvieron un efecto. En pleno período preelectoral, la Junta y el Gobierno central se comprometieron a no dejar a ningún trabajador "tirado".

La Consejería de Empleo puso en marcha un dispositivo de tratamiento singular que incluyó a 1.904 afectados de la empresa y la industria auxiliar. Se impartieron 26.250 horas de cursos sobre competencias generales, 32.100 de lecciones industriales y 73.500 horas de sectores específicos. La cuarta fase del programa formativo permitió obtener títulos universitarios. Todo esto ha costado 29.758.000 euros.

Este esfuerzo ha permitido que 256 trabajadores encuentran empleo por su cuenta o cursos de formación con compromiso de contratación. 294 se prejubilaban y 83 se acogieron a la invalidez permanente. Otros 350 fueron llamados por la aeronáutica Alestis y 100 han entrado en Gadir Solar. El resto, 801,

Ayudas a Delphi

■ Consejería de Empleo		Euros
Plan formativo		26.400.000
Coste dispositivo tratamiento singular		2.700.000
Cursos con compromiso de contratación		658.000
Total Empleo		29.758.000
■ Consejería de Innovación		
Incentivos para inversiones ejecutadas		
Software factory		411.505
Gadir Solar		25.730.287
Terrasun		2.128.685
Alestis		21.637.000
Celulosa Investments		9.505.000
Componentes nanotecnológicos industriales		890.000
Total Innovación		60.302.477
■ Inversión por trabajador		
Total Junta de Andalucía		90.060.477
Número de trabajadores Delphi		1.904
Total por trabajador		47.300

FUENTE: Consejerías de Empleo e Innovación.

EL PAÍS

Muchos planes y dinero

El modelo de programa para contribuir al definitivo impulso de la bahía de Cádiz se llama Plan Bahía Competitiva, el mayor esfuerzo económico previsto en España para el desarrollo de una comarca. Desde 2007 hasta 2013, el presupuesto previsto incluye actuaciones por un total de 1.592.328.531 euros.

El programa general, que incluye 46 medidas, pretende reorientar la industria existente y atraer nuevas inversiones. Y entre sus objetivos se incluye la mirada hacia nuevos sectores, como la cultura.

El Plan Bahía Competitiva incluye muchas inversiones, entre ellas, los incentivos para

las empresas destinadas a la recolocación de Delphi. Pero hay otras inversiones al margen de este programa.

También la Consejería de Empleo ha puesto 21 millones de euros para crear 800 empleos gracias al Plan Proteja, o los casi dos millones para generar 425 puestos del plan Menta. En 2009, se ha batido el récord en escuelas taller con casi 11 millones de euros y 437 beneficiados. Habrá más dinero. Así lo espera el PSOE que ha enmendado los presupuestos del Estado para reclamar 18 millones de euros más para el plan integral de Empleo de la bahía de Cádiz.

fueron contratados en programas de políticas activas de empleo, algo que sindicatos como CGT tachan de "parche".

La función de atraer empresas la ha ejercido Innovación que, hasta ahora, se ha gastado 60.302.477 euros en incentivos para atraer compañías. Han llegado Software Factory, Gadir Solar, Terrasun, Alestis, Celulosa Investments, Componentes Nanotecnológicos Industriales y están por llegar Aeroblade, Gadir Cogeneración, Génesis Solar y Zahav Automóviles. Se negocia con más. A las empresas se les ofrece 9.000 euros por cada trabajador de Delphi contratado. Las compañías tienen que asu-

El Plan Bahía de Cádiz prevé hasta 2013 casi 1.600 millones de euros

mir a estos empleados con el convenio del metal, según el compromiso firmado, aunque no todas lo han respetado.

Cada trabajador de Delphi sigue cobrando cada mes, bien en una nueva empresa o bien en talleres de empleo. La crisis global ha impedido a Gobierno y Junta cumplir con la previsión en la llegada de inversiones a la bahía de Cádiz pero sus responsables sacan pecho para decir, con las cifras por delante, que la promesa hecha hace dos años se ha cumplido.

De momento, han hecho falta más de 47.300 euros por cabeza para que ningún trabajador se quede "tirado".