

# **DOSSIER DE PRENSA**

**11 DE DICIEMBRE DE 2009**

**DELEGACIÓN DE COMUNICACIÓN  
GABINETE DE PRENSA**

**Tlf.: 956 84 61 73**

**E-mail: [gabineteprensa@aytorota.es](mailto:gabineteprensa@aytorota.es)**



ROTA

# La plataforma de parados dirige sus protestas al SAE

Este colectivo, con el apoyo del sindicato CNT, pide también al Ayuntamiento y la patronal "un reparto justo del trabajo"

F. Javier Franco / ROTA

La denominada Plataforma de Trabajadores en Paro de Rota y el sindicato CNT han organizado esta semana una nueva protesta en la localidad "por un reparto justo del trabajo" y "contra la precariedad laboral".

El lunes del pasado puente festivo, una manifestación recorrió diversas calles del municipio con concentración incluida frente a las oficinas locales del Servicio Andaluz de Empleo (SAE). Y es que la plataforma y CNT reclaman soluciones no sólo al Ayuntamiento, sino también a ese organismo de la Junta de Andalucía, aparte de la patronal. Todo ello en el contexto de la ejecución actual de obras públicas con cargo a los conocidos fondos autonómicos y estatales en una población con "más de 3.000 parados".

Representantes del sindicato aludido y de la plataforma, que asegura aglutinar a más de 150 desempleados de la ciudad, se reunieron de nuevo el pasado viernes con el alcalde, Lorenzo Sánchez, para informarse del seguimiento municipal de sus reivindicaciones. Entre éstas figuran "un reparto justo y rotativo del trabajo generado por las obras públicas", "transparencia y control de las contrataciones de personal", "la eliminación de las horas extraordinarias en Rota" y la consignación de "más dinero público para servicios sociales y la creación de empleo en los próximos presupuestos municipales".



Un instante de la manifestación celebrada el pasado lunes.

## Sobre la mesa, varios proyectos "sin respuesta"

La plataforma y CNT se quejan de que "no son tenidos en cuenta" varios proyectos que han planteado, entre ellos la creación de cooperativas y la contratación de trabajadores locales para las obras del recinto de la Base Naval. También proponen la construcción de un geriátrico y un "proyecto de reciclaje y energías limpias".

Estas organizaciones difunden sus críticas "a tres bandas". Así, demandan al Consistorio "una respuesta clara y firme a un mínimo de las soluciones que planteamos", al SAE "un sistema de selección de personal que tenga realmente en cuenta las situaciones más críticas y urgentes de familias que están rozando la subsistencia más básica", y a "las grandes constructoras del pueblo" la supresión de las horas extraordinarias en obras financiadas con fondos públicos, poniendo fin de este modo a una posición de "irresponsabilidad de las empresas".

SANLÚCAR

# Los cursos de la Faffe prevén una inserción laboral local del 61,5%

45 jóvenes han conseguido formarse como camareros, carpinteros y reponedores

F.J.F. / SANLÚCAR

La alcaldesa, Irene García, y el delegado provincial de Empleo, Juan Bouza, clausuraron ayer en una bodega de Sanlúcar tres cursos promovidos por la Fundación Andaluza Fondo de Formación y Empleo (Faffe) en la ciudad.

En las acciones formativas de camarero de restaurante, carpintería metálica y cajero reponedor y dependiente de comercio han participado 45 parados menores de 30 años, previéndose un porcentaje de inserción laboral del 61,5%, según subrayó el delegado provincial. Los alumnos han realizado prácticas en once empresas de Sanlúcar y Jerez.

Esta fundación dependiente de la Administración autonómica "viene trabajando con el Ayuntamiento para la inclusión de desempleados sanluqueños con especiales dificultades de inserción en el actual mercado laboral". En el ámbito del programa de la Faffe destinado a parados mayores de 45 años, se están llevando a cabo un curso de envasador de productos alimentarios y otro de celador sanitario, estando pendiente de inicio uno de colocador de prefabricados ligeros. La alcaldesa aprovechó la ocasión para aludir también a las escuelas taller y talleres de empleo previstos.

# Esta tarde se inaugura el alumbrado navideño "con más ahorro"

El Gobierno local dice que es "el de menor coste y gasto de energía de los últimos años"

F.J.F. / SANLÚCAR

Para las siete de esta tarde está prevista la inauguración del alumbrado extraordinario de Navidad que lucirán durante estas fiestas las calles más céntricas de la ciudad.

El Gobierno municipal ha destacado que "se trata de la iluminación festiva más económica y de menor gasto energético de los últimos años, respondiendo así a la austeridad que tenemos como prioridad y también a la necesidad de todos de contribuir al respeto del medio ambiente".

El concejal de Fiestas, Jesús Villegas, ha explicado que "frente a los 400 kilowatios contratados en años anteriores, esta vez, con luces de bajo consumo, se han contratado 70 kilowatios, lo que supone un ahorro tanto en consumo energético como para las arcas municipales". "Ello permitirá que el alumbrado se pueda encender este 11 de diciembre, cuando en años anteriores el encendido se realizaba a partir del día 15", ha añadido.

Igualmente, Villegas ha precisado que "se ha instalado en las principales calles y plazas, aunque no en todas las de años anteriores ni en las que se encuentran en obras, siguiendo así la política responsable de ser contenidos en el gasto".

Por otro lado, se está ultimando el exorno de jardines y plazas con flores de Pascua.



En el Bosque, la Sierra de Cádiz su hogar en plena naturaleza

VISITE CHALET PILOTO

Ceret-Sierra

Cocina amueblada con electrodomésticos Aire acondicionado\*

CERET INMOBILIARIA

www.inmobiliariaceret.com

956 346 200 - 661 503 978

C/ María Antonia Jesús Tirado, 13 - Edificio Ceret II - Jerez



**CHARLAS** El centro social municipal acogió dos conferencias sobre esta problemática

# Finalizan las jornadas dedicadas al cambio climático con éxito

Esta semana terminaba el programa con una charla dedicada a la contaminación

Las delegaciones de Educación y Medio Ambiente organizaron estas ponencias

**OLGA PRADOS**  
ROTA

Ante la necesidad de conocer las consecuencias del cambio climático en el planeta para tomar así una actitud de respeto hacia nuestro entorno, las Delegaciones de Educación y Medio Ambiente organizaron unas jornadas sobre el Cambio Climático celebradas en el Centro Social Municipal con un alto índice de participación que ya han tocado su fin.

La última de las charlas tuvo lugar esta semana con la ponencia 'La Contaminación atmosférica y el cambio climático' que corrió a cargo del Doctor en Ciencias Químicas, Manuel Bejarano Núñez. Esta sesión comenzó a las siete y media de la tarde y concluyó de nuevo con un coloquio en el que se valoró la participación de todos los asistentes.

La primera de las jornadas se celebraba el mes pasado, concretamente el viernes 27 de noviembre con la ponencia 'Problemática de los combustibles fósiles; Fu-



Las jornadas han tenido un gran nivel de público interesado en informarse más sobre este tema de actualidad.

turo de las energías renovables; Situación actual de la energía nuclear; Reflexiones sobre el futuro energético' por parte de Vicente Flores Luque, Catedrático de Química Técnica de la Facultad de Ciencias de Cádiz.

Tanto la delegada de Educación, Auxiliadora Izquierdo, como la edil de Medio Ambiente, Lau-

ra Castellano, han valorado muy positivamente el resultado de estas charlas que suponen un elemento enriquecedor y concienciador de una importante realidad social y ambiental.

La localidad sigue con este tipo de actividades la vocación que tiene de convertirse en un municipio sostenible, intención que se

ve reflejada en otras cuestiones tales como el Plan de Eficiencia y Ahorro Energético del municipio para la producción y consumo de energías limpias, el control de la iluminación urbana y el uso de sistemas no contaminantes y de bajo consumo, o la instalación de placas solares en edificios públicos, entre otras iniciativas.

**COSTA BALLENA**

## Las obras del nuevo supermercado, prácticamente terminadas

INFORMACIÓN/ROTA

El delegado de Urbanismo y Costa Ballena, Jesús Corrales, prosigue se ha desplazado al complejo turístico y residencial de Costa Ballena para comprobar como se están desarrollando los trabajos de construcción del nuevo edificio situado frente a la estación intermodal, junto a la entrada principal, que albergará, entre otras funciones, un nuevo establecimiento de la conocida marca comercial de supermercados Mercadona.

Corrales ha explicado que la nueva construcción albergará un supermercado de la cadena Mercadona, 300 plazas de aparcamiento, un dispensario médico y una sala multiusos. El delegado de Costa Ballena ha comentado que la cesión de esta parcela para la ubicación de un supermercado permitió la construcción de la estación intermodal sin costes para el Ayuntamiento y en breve, se espera que se convierta en un importante motor económico para la zona, haciendo posible la creación de nuevos puestos de trabajo.

Al mismo tiempo, los vecinos de Costa Ballena podrán disponer de nuevos aparcamientos, muy importantes para el complejo; de un centro cívico, cuya sala multiusos podrá servir para reuniones de asociaciones, exposiciones y conferencias, entre otras cosas y por último, de un dispensario médico que se pondrá a disposición de la Delegación Provincial de Salud para que la dote de servicios sanitarios de cara al próximo verano, dando atención a las personas que pasan allí la temporada estival y a las que viven durante todo el año.

Corrales se ha mostrado muy satisfecho, no sólo porque los plazos de ejecución de la obra se están cumpliendo y se espera que esté acabada para finales de año, sino porque se cumple el objetivo del equipo de Gobierno de ir desarrollando todas las parcelas dotadas ubicadas en Costa Ballena, dando servicios a los ciudadanos y vida a la zona.



El edificio está casi terminado.

**ENCUENTRO** Con las Damas y Ninfas

## Fiestas prepara el cortejo de la Gran Cabalgata de la Ilusión

INFORMACIÓN/ROTA

La delegada de Fiestas, María Eva Corrales, ha mantenido un encuentro en el centro social municipal con la Dama Mayor de las Fiestas Patronales, las Damas del Rosario y los Pajes, así como con las Sirenas y Ninfas del Carnaval, adultas e infantiles, a fin de organizar el cortejo que participará en la Cabalgata de sus Majestades los Reyes Magos de Oriente.

Como es tradición dentro de la Gran Cabalgata de la Ilusión, las diferentes representantes de las fiestas roteñas tienen la oportunidad de sumarse a este desfile de modo voluntario, para engrandecerlo y darle un mayor esplendor. Desde hace unos años, el Ayuntamiento, a través del área de Fiestas, viene trabajando además, para que este cortejo, en su indumentaria, sea lo más acorde posible a las carrozas y a los moti-

vos navideños que la protagonizan. Una labor, en la que la delegada de Fiestas, ha querido destacar la colaboración de todas y cada una de estas chicas, niñas y niños, así como de sus familias.



La edil se reunió con las damas.

**GASTRONOMÍA** Para complementar Tosantos

## Izquierda Unida Rota propone un certamen de productos artesanos

INFORMACIÓN/ROTA

El grupo municipal de Izquierda Unida Los Verdes, Convocatoria por Andalucía, a través de su coordinador local, Antonio Franco García, como representante del grupo en el Consejo de Administración de la Sociedad Municipal de Desarrollo Económico de Rota, (Sodesa), del Ayuntamiento de Rota, ha presentado ante el registro municipal una propuesta para la realización de un certamen gastronómico que se desarrolle a la par que el mercadillo de Tosantos, esto es, cada mes de noviembre.

Tras la celebración del Mercadillo de Tosantos, dentro del calendario anual de actuaciones tendientes a impulsar la actividad comercial con el fortalecimiento del pequeño comercio e industrias tradicionales, el grupo político de Izquierda Unida ha calificado de

"satisfactorio" el desarrollo del mismo, dada la satisfacción generalizada entre los comercios locales participantes, los cuales valoran de forma positiva las ventas realizadas y la labor de promoción entre los consumidores.

Así, y con el ánimo de ir enriqueciendo aún más este Mercadillo y de fomentar los valores de la gastronomía local y la extensión de la elaboración de productos artesanales entre comerciantes y vecinos, el grupo político de Izquierda Unida ha trasladado al equipo de gobierno la propuesta de que en la próxima edición de esta iniciativa se estudie la conveniencia de organizar un certamen o concurso gastronómico, que implique a su vez a otros locales del centro además de a los vecinos, para potenciar estos usos gastronómicos durante esas fechas.



**TARIFAS ELÉCTRICAS** Pueden acogerse a la tarifa TUR unos 25 millones de hogares

# El recibo de la luz subirá en torno al 3% en enero

Industria dice que no es posible aún determinar el precio de la electricidad a partir del 1 de enero

Las asociaciones de consumidores califican de "brutal" la anunciada subida

MADRID

El Ministerio de Industria y la patronal eléctrica Unesa estiman que la tarifa de último recurso (TUR), la única que fija el Gobierno y a la que pueden acogerse unos 25 millones de hogares, subirá en enero entre el 2,7 y el 3%.

En el cálculo de la TUR influyen los peajes de acceso, que Industria propone que suban el 14,23% en baja tensión (hogares y pymes, habitualmente), y el resultado de la subasta Cesur para la adquisición de la energía, que se celebrará el martes 15.

Fuentes de Unesa explicaron ayer a Efe que la previsión es que el resultado de la Cesur sea inferior al de hace un año y no descartaron que si la caída es muy fuerte la tarifa de último recurso pueda mantenerse o incluso bajar. No obstante, consideraron más factible una subida de en torno al 3%.

Por su parte, en un comunicado, Industria subrayó que a fecha de hoy "no es posible determinar con precisión cuál será el precio de la electricidad aplicable a partir del próximo 1 de enero".

Recordó que en el cálculo de la TUR, a la que sólo tienen acceso los usuarios con potencias contratadas inferiores o iguales a los 10 kilovatios (kW), influyen prin-

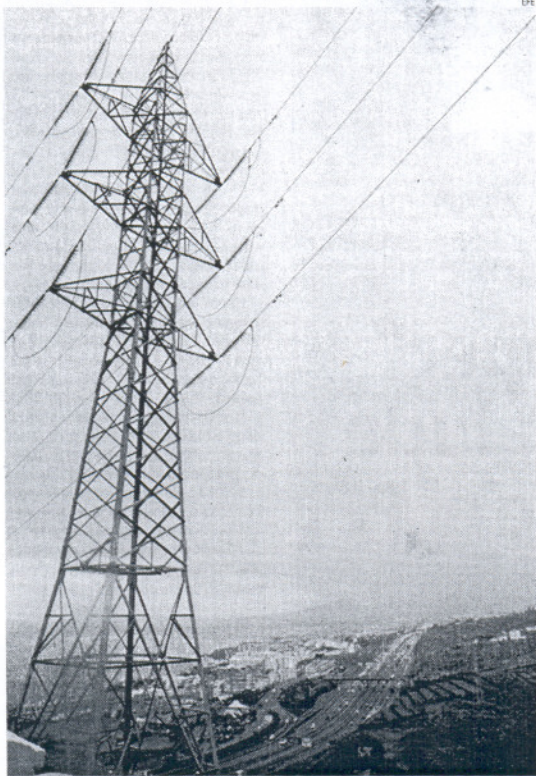

Estiman que la subida del recibo de la luz para enero será del 2,7 ó 3%.

cipalmente dos elementos: las tarifas de acceso (que retribuyen el uso de las infraestructuras) y el coste de la energía (que se determina mediante la subasta competitiva entre las comercializadoras de último recurso).

La nota añade que las "estimaciones" realizadas por Industria,

basadas en la cotización de la electricidad en los mercados de futuros, "apuntan a que el resultado de la revisión de la TUR podría representar un incremento de entorno al 2,7%".

Industria ha remitido a la Comisión Nacional de la Energía una propuesta de Orden para la revisión

de las tarifas de acceso, a la que tuvo acceso a la agencia de noticias Efe y en la que plantea un incremento de los peajes del 14,23% para la baja tensión y del 22,12% para la alta tensión (grandes consumos).

Entre otros conceptos, los "peajes" retribuyen conceptos como las primas a las renovables, los incentivos al uso del carbón autóctono (vía garantía de potencia) y el déficit de tarifa que se genera porque los ingresos obtenidos vía recibo de la luz no cubren todos los costes que soporta el sistema.

En la Orden se establece para 2010 una previsión de costes de las actividades reguladas de 16.050 millones de euros, mientras que los ingresos se cifran en 13.784 millones, por lo que el déficit no alcanzará los 3.000 millones fijados como límite por el Ejecutivo en el decreto para poner fin a la generación de déficit tarifario en 2013.

Las primas e incentivos al régimen especial (renovables y cogeneración) supondrán un coste de 5.888 millones de euros, según el documento.

Tanto Industria como las eléctricas han explicado en varias ocasiones que, dados los bajos precios actuales de la energía, la TUR debería bajar y que si no lo hace es debido al déficit de tarifa.

Por su parte, las grandes organizaciones de consumidores rechazaron ayer de forma unánime la subida de la factura eléctrica anunciada por Industria, que han tildado de "desproporcionada", "preocupante" y "brutal", más aún en un contexto de crisis.

La Organización de Consumidores y Usuarios (OCU) califica la subida, que calcula en torno al 7 por ciento, de "absolutamente desproporcionada y sin relación directa con la evolución de los costes de la electricidad".

## ENCUESTA

### La crisis hizo que el consumo de cada hogar bajara en 2008

MADRID

La crisis económica hizo que el consumo de los hogares no creciera en 2008 y el gasto medio se redujera el 0,1% hasta los 31.953 euros, frente al aumento de casi el 5% que experimentó en 2007.

Así lo refleja la Encuesta de Presupuestos Familiares publicada hoy por el Instituto Nacional de Estadística, que añade que los hogares españoles destinaron la mayor parte de su presupuesto, el 27,3%, a gastos de vivienda (incluidos alquileres, servicios y reparaciones de la vivienda), es decir, 8.707 euros al año.

En segundo lugar se situó el gasto en alimentos y bebidas no alcohólicas, que supuso el 14,5% del presupuesto total (4.647 euros), mientras que el gasto en transporte representó el 13,7% (4.363 euros) y se situó como tercera prioridad después de que en 2006 y 2007 fuera el grupo que mayor gasto medio representaba.

La encuesta revela que en 2008 los españoles consumieron más carne que pescado.

Por otra parte, eliminado el efecto de la variación de los precios (inflación) el gasto medio por hogar para el conjunto nacional se habría reducido el 4,1% en lugar del 0,1%.

## MERCADO

### Menor caída de la venta de viviendas desde 2007

MADRID

Las ventas de vivienda cerradas en el tercer trimestre del año ascendieron a 106.273 operaciones, el 13,6% menos respecto al mismo periodo del año anterior, lo que supone el menor descenso registrado en un trimestre desde que comenzó el desplome de las transacciones a mediados de 2007.

Al mismo tiempo, la vivienda de segunda mano se ha recuperado un 11,5%, puesto que se vendieron 52.299 pisos usados entre julio y septiembre frente a los 46.901 del mismo periodo de 2008, según los datos publicados ayer por Vivienda. La responsable de la caída general es la vivienda nueva, dado que sus ventas descendieron el 29% en el tercer trimestre. Si se comparan las operaciones acumuladas en lo que va de año, la caída de las ventas llega al 24,6%.

**INFORME** El presidente del Gobierno ve "inminente" la vuelta al crecimiento económico

## Zapatero promete impulsar la reforma laboral y de las pensiones

MADRID

El presidente del Gobierno, José Luis Rodríguez Zapatero, aseguró ayer que la vuelta al crecimiento económico es "inminente" y prometió impulsar una reforma laboral y otra del sistema de pensiones, en ambos casos dentro de esta legislatura.

Zapatero presentó el tercer Informe Económico del Presidente del Gobierno en un acto celebrado en el complejo de La Moncloa al que asistieron numerosos dirigentes del mundo empresarial y los agentes sociales, así como

buena parte de los ministros que componen el Ejecutivo, incluidas las dos vicepresidentas.

El presidente expresó su convencimiento de que la economía española volverá a crecer "con carácter inminente", si bien admitió que son necesarias reformas de calado para conseguir sostener la recuperación.

Por eso, prometió que junto a la Ley de Economía Sostenible y las demás iniciativas que la acompañarán, el Gobierno impulsará una reforma laboral y otra para garantizar el sostenimiento del sis-

tema de pensiones.

Para la reforma laboral, que debería "fortalecer a las empresas sin debilitar a los trabajadores", el presidente del Gobierno José Luis Rodríguez Zapatero espera alcanzar un "primer acuerdo" con empresarios y sindicatos en el primer trimestre del año que viene, mientras que para la del sistema de pensiones el Gobierno entregará en enero sus propuestas a los grupos parlamentarios y los interlocutores sociales.

En su discurso, Zapatero justificó el haber retrasado esta pre-

sentación hasta diciembre —el primer año del informe se hizo en abril y el segundo en junio— para poder ofrecer datos sobre la aplicación del Plan de Estímulo de la Economía y el Empleo (Plan E).

Según el jefe del Ejecutivo, de no ser por los dos principales fondos utilizados este año, el Fondo Estatal de Inversión Local, de 8.000 millones de euros, y el Fondo para el Estímulo de la Economía, de 3.000 millones, el paro habría sido dos puntos mayor, es decir, la tasa de desempleo habría rozado a estas alturas el 20%.

Además censuró a quienes buscan la "imagen peyorativa de un abrir y cerrar zanjas o un levantar aceras inútil" para hablar del Fondo Local porque las inversiones ejecutadas acreditadas hasta qué punto esta descalificación "no responde a la realidad".