

CIUDADANOS

ciudadanos@lavozdigital.es

La provincia necesita 2.500 plazas más de guardería para llegar a la media andaluza

Durante este curso la Junta oferta un puesto escolar por cada ocho alumnos de cero a tres años en Cádiz, cuando en el resto de la comunidad la cobertura alcanza a uno de cada seis

ELENA MARTOS

El problema de la conciliación familiar pasar al terreno de la enseñanza. Será ya en el próximo curso cuando la Consejería de Educación asuma las competencias de las guarderías, una nueva situación que tendrá que regularse vía decreto. La norma está aún en fase de borrador y precisamente ayer el delegado provincial del ramo, Manuel Brenes, asistió a una reunión de trabajo en Sevilla para abordar el tema.

El tramo de edad comprendido entre cero y tres años ya es considerado un nivel educativo más, pero no tiene carácter obligatorio, sino asistencial, con lo que la Junta no está forzada a garantizar una plaza a todo el alumnado. No obstante, la demanda de los padres es grande y ya el año pasado se pudieron ver colas a las puertas de varios centros de infantil en toda la provincia para matricular a sus hijos.

En el caso de la provincia, la cobertura para el curso 2008/2009 es de un puesto escolar por cada ocho niños, la más baja de la comunidad. Para este curso se

han habilitado un total de 6.632 plazas en los 111 centros públicos y concertados, según datos de la Consejería para la Igualdad y Bienestar Social, que aún mantiene las competencias. Sólo el año pasado se crearon más de 800 pero no es suficiente. La media andaluza se sitúa en una plaza por cada seis alumnos, con un volumen que supera las 62.000 para los casi 336.000 niños de 16

semanas a tres años de toda la comunidad.

Por delante

El compromiso es seguir ampliando la red, pero va a paso muy lento. Para llegar a esta proporción, que ya tienen provincias como Granada, Jaén o Sevilla, serían necesarias unas 2.500 más. Cádiz cuenta con un alumnado de primer ciclo de Infantil de más

de 53.000 niños, según recoge el Observatorio de la Infancia en Andalucía con datos de 2007. Por encima de la media andaluza se encuentra Almería, con un total de 7.225 para 27.751 niños de esta edad o Córdoba, con 7.362 para 31.419 escolares en este curso, ambas con menos población que Cádiz y con mayor número de puestos escolares. El 70% de los centros son concertados, lo que

le ha permitido a la Junta aumentar su número de plazas de forma exponencial, una solución mucho más barata que crear escuelas propias. Este año también está prevista una ampliación de los concertados, que la Administración aún no ha cerrado en todos los territorios. En este caso, la matriculación la gestionará Educación, que abrirá el plazo sobre el 15 de abril como otros años.

El proyecto del decreto apenas recoge cambios sobre la gestión y funcionamiento de las escuelas infantiles. También se mantiene el sistema de copago, por el que los padres se hacen cargo la mitad de la cuantía. Durante este curso el importe ascendió a 275,03 euros mensuales, incluyendo el servicio de comedor, mientras que la ludoteca ascendió a 54,58 euros a razón de 2,89 por día. Esta cantidad, publicada en el BOJA a fecha de 14 de marzo de 2008, subirá en función del IPC para el próximo curso, como viene siendo habitual.

En función del nivel de ingresos de la familia que solicite una plaza, ésta podrán contar con descuentos que van desde el 25% al

Conciertos escasos

E. M. CÁDIZ

La mayor parte de las guarderías de Cádiz están concertadas. Así lo confirmó ayer el coordinador andaluz de Educación Infantil de ACES, la Asociación de Centros de Economía Social, Blas Miguel Rodríguez. Según dijo, para mantener abierto un centro privado sin soporte público es necesario que se ubique en una zona de alto poder adquisitivo, porque «los precios medios oscilan entre los 500 y los 600

euros al mes que corren a cargo de los padres».

Pero en los acuerdos con la Administración, los negocios salen perdiendo. El coste medio por niño es de unos 450 euros con comedor y los padres aportan, por lo general, 275 euros, el resto lo pone la Junta. «Con estas tarifas es difícil mantener el ratio deseado y ofrecer el servicio que nos gustaría», aseguró Rodríguez. Aún así, «el nivel de satisfacción de los padres es alto». Según los cálculos de este colectivo, que tie-

ne centros asociados por toda Andalucía, la Consejería ahorra un 300% a través de los acuerdos con centros privados. «De lo contrario le sería imposible crear tantas plazas y no podría dar respuesta a la demanda». Pero ese crecimiento de los puestos escolares «no puede hacerse a costa de exprimir al sector», dijo. El traspaso de competencias no garantiza tampoco mejores condiciones laborales de los profesionales de Infantil. El salario medio de una educadora es de 800 euros, por 38 horas semanales durante once meses al año, calcula ACES.

SITUACIÓN DEL PRIMER CICLO DE ENSEÑANZA INFANTIL

Aumento progresivo de las plazas por cursos en la provincia de Cádiz

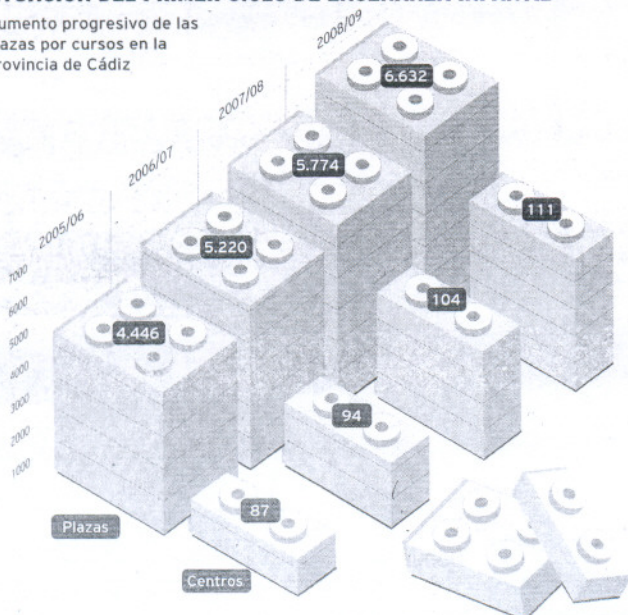

Oferta pública por provincias

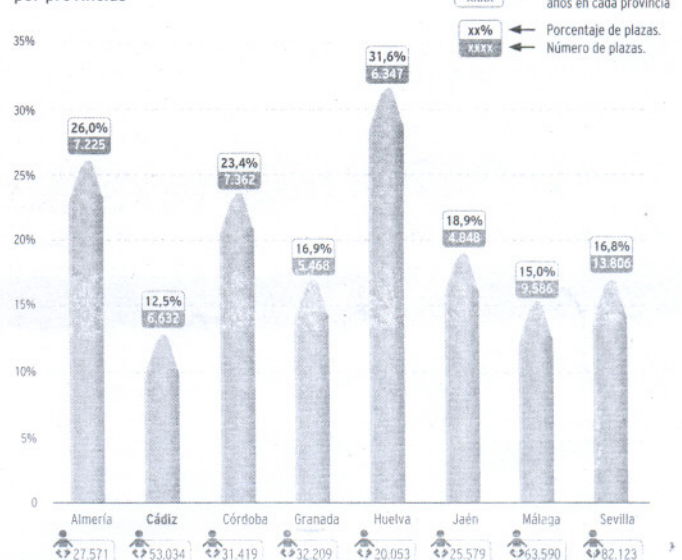

Fuente: Consejería para la Igualdad y Bienestar Social y Informe Anual de 2007 del Observatorio de la Infancia en Andalucía.

GRÁFICO: JAT

JEREZ / 4

Escaso seguimiento de la manifestación de estudiantes contra el Plan de Bolonia

JEREZ / 5

Aparecen nuevas grietas en el tramo de la calle Porvera entre Chancillería y Ancha



PROVINCIA / 16

Rescatan a 21 inmigrantes y un bebé en una patera a cuatro kilómetros de Tarifa

100%. Fuentes de la Consejería informaron de que el 99% de las plazas están bonificadas.

Para los que se quedan fuera de la convocatoria pública por la escasez de plazas tienen que recurrir a los centros privados, pero éstos también son limitados. La mensualidad puede llegar a los 600 euros cuando no hay una cobertura pública detrás. El año pasado varios padres gaditanos aseguraron a este medio que algunas guarderías les habían pedido 200 euros en concepto de matrícula sin derecho a devolución para escolarizar a sus hijos, lo que consideraron un abuso.

La prestación de este servicio por parte de la Administración está dirigido a la conciliación de la vida familiar y ahora pasa a formar parte de la prestación educativa. Sin embargo, las dificultades para obtener una plaza, no sólo de carácter público, sino también privadas siguen dificultando el camino de la igualdad en el plano laboral. En este aspecto, vuelve a ser la mujer la que sacrifica su empleo cuando no hay más opciones y de hecho, en los últimos años, se ha multiplicado por cinco el número de gaditanas que se han visto obligadas a abandonar su trabajo por esta razón. emartos@lavozdigital.es

COMENTA LA NOTICIA

Queremos saber tu opinión, comenta esta noticia en www.lavozdigital.es

BAREMACIÓN

Cuando haya más solicitudes que plazas en un centro será necesario baremar. Los criterios están publicados en el BOJA en la orden del 14 de marzo de 2008

- ▶ **Proximidad al centro:** Se concederán dos puntos si el niño vive en la zona del área de influencia y uno, si vive en otra zona de la localidad.
- ▶ **Criterios familiares:** Se concede un máximo de dos puntos por tener hermanos matriculados, proceder de una familia monoparental o numerosa y que el padre, madre o un hermano tenga una minusvalía superior al 65%.
- ▶ **Minusvalía:** Se concederá un punto al niño a escolarizar tenga una minusvalía superior al 33% e inferior al 65%.
- ▶ **Ingresos:** Dos puntos para las familias cuya renta per cápita no supere el Salario Mínimo Interprofesional, (527,24 euros al mes). Un punto para las que su renta no supere dos veces el Salario Mínimo.
- ▶ **Padres trabajadores:** Dos puntos por cada miembro de la familia que trabaje a tiempo completo y cuatro si la familia es monoparental. Un punto por cada miembros que trabaje a tiempo parcial y dos en caso de régimen monoparental.
- ▶ **Trabajadores del centro:** Dos puntos para el niño que sea hijo de un empleado de la guardería.
- ▶ **Circunstancias especiales:** Ocho puntos para los hijos que estén en riesgo de exclusión social o aquellos que sean hijos de mujeres maltratadas.



ATENCIÓN. Dos profesoras están pendientes de los pequeños en la guardería gaditana. / MIGUEL GÓMEZ

Sonia Cabello y Virginia López son las propietarias de la guardería Doña Popi de Cádiz, que tiene concertadas la mayoría de las plazas

«Las facilidades para montar una escuela infantil son mínimas»

E. MARTOS

Falta de demanda o padres haciendo cola para hacerse con una plaza en una guardería privada aunque se lleve más de la mitad del sueldo parecen razones suficientes para que el número de negocios de este tipo crezca, pero los datos no acompañan a la lógica. En los últimos cuatro años apenas se han abierto 24 centros en la provincia, una de las que menos tiene.

Animadas, precisamente, por la carencia de guarderías Virginia López y Sonia Cabello decidieron abrir la Escuela Infantil Doña Popi, en pleno casco histórico de Cádiz. No habían terminado la obra del local y ya estaban recibiendo solicitudes de los padres, que se acercaban a informarse. Ambas contaban con una experiencia anterior que comenzó en Chiclana, donde tienen un centro similar. Cádiz era un reto y la posibilidad de tener el trabajo en la misma ciudad donde viven.

Hasta cinco años tardaron en encontrar el local apropiado, porque estaba claro que tenía que ser en el centro de la ciudad, donde menos oferta hay. Y lo encontraron justo al lado de la Cate-



DEDICACIÓN. Los alumnos tienen todo tipo de juguetes. / M. G.

dral, donde el espacio les dio para 48 plazas, 41 de ellas concertadas con la Junta. «Utilizamos un método pedagógico a base de fichas, no sólo se trata de mantener a los niños entretenidos con juegos», asegura Virginia.

Montar el negocio no fue fácil. «Nos han pedido permisos de todo tipo y han venido inspectores de todas las administraciones, pero las ayudas han sido escasas». Apenas ahora comien-

zan a cobrar alguna subvención, cuando abrieron en septiembre. «Con la demanda que hay no entiendo por qué no se dan facilidades para este tipo de iniciativas», se pregunta una de las propietarias.

El centro cuenta con ocho profesoras y permanece abierto desde las 7:30 de la mañana, cuando comienza el aula matinal hasta las 17:30, que es el horario de ludoteca. Sonia asegura que la

guardería hace mucho hincapié en acercar los profesores a los padres. «Los niños son muy pequeños, nos llegan desde las 16 semanas hasta los tres años, que es lo que se incluye en este ciclo educativo y dejarlos con personas que no conocen es duro». Para ello organizan reuniones, los atienden al teléfono cada vez que llaman y acercan el centro a las familias.

Las responsables de Doña Popi admiten que los conciertos son limitados, «sobre todo para respetar la ratio de alumnos», por lo que piden un aumento. El local de la escuela infantil cuenta con 255 metros cuadrados en los que atienden a ocho niños de cero a un año, 15 de uno a dos y 20 de dos a tres. El local se encuentra junto a un patio trasero, propiedad de la Junta, que adaptaron en su momento para los alumnos tras recibir el permiso del Ayuntamiento, pero que finalmente han cerrado por la insistencia de la Administración. Las propietarias piden tener acceso a ese patio mientras siga en desuso. «Cuando haya un proyecto en marcha y haya que cerrarlo lo haremos sin más, pero es una pena que los pequeños no puedan disfrutar de él», dice Virginia.

Tres carreteras de la provincia aglutinan casi la mitad de las muertes por accidente

La N-340 sigue siendo la vía más peligrosa con ocho personas muertas en 2008, aunque no hay previstos proyectos de mejora ni la instalación de radares este año

M. D. GARCÍA

No es raro ver en muchas carreteras de la provincia cómo un pequeño ramo de flores secas atado a un poster, un quitamiedo o un árbol recuerda que en aquel punto kilométrico, un accidente de tráfico se llevó la vida de algún familiar o amigo. Son pequeños altares artesanos que se convierten en señales no oficiales, que advierten a los conductores de lo peligrosas que pueden llegar a ser esas vías.

Año tras años, las cifras mortales descienden en la provincia. De hecho, en 2008, se produjeron 22 muertes menos que un año antes. Sin embargo, aún así 41 conductores murieron en las carreteras gaditanas. Lo más llamativo es que casi la mitad de estas personas -18 en total- perdieron la vida en sólo tres de las vías provinciales, que aglutinaron 13 accidentes que acabaron en muerte.

Estas tres carreteras fueron la CA-3200 (en Medina Sidonia, donde hubo tres muertes) y sobre todo en la A-384 (entre Bornos y Algodonales) y en la N-340 (la más extensa, entre Algeciras y Vejer).

12 muertos en la Sierra

La A-384 entre Bornos y Antequera se destacó como una de las más peligrosas de la provincia el pasado año, especialmente en el término municipal de Bornos. Y es que la Sierra ha sido, sin duda, la comarca con mayor número de siniestros mortales: un tercio de los 35 accidentes que tuvieron lugar en la provincia ocurrieron en carreteras serranas, donde murieron 12 personas (siete de ellas en la A-384).

No obstante, la N-340 sigue

MAPA DE LA SINIESTRALIDAD EN CARRETERA EN 2008

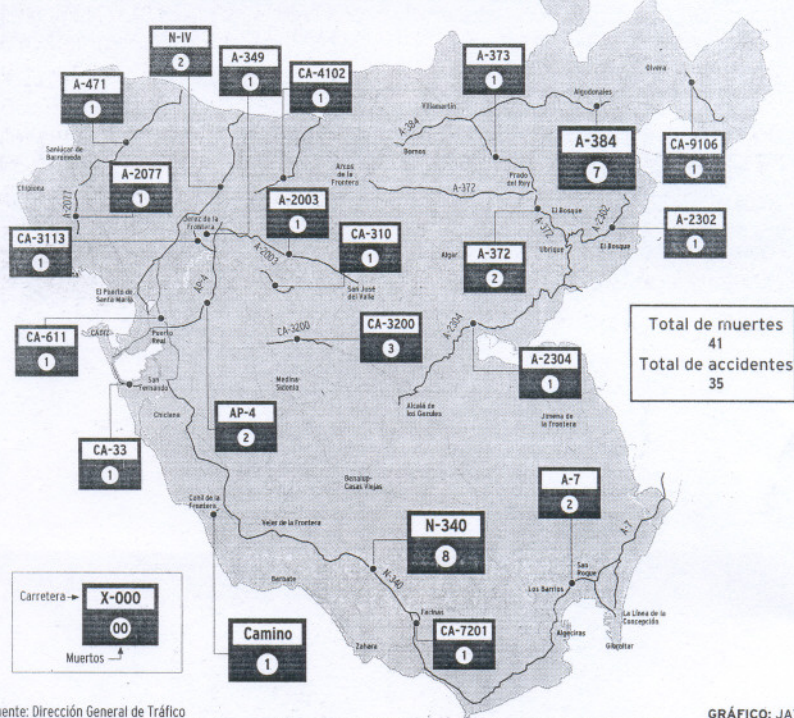

Fuente: Dirección General de Tráfico

GRÁFICO: JAT

siendo la vía con mayor número de siniestros mortales de Cádiz. En concreto, el pasado año fallecieron ocho personas en diferentes puntos kilométricos de la vía. La mayoría, además, en brutales choques frontales entre turismos y camiones provocados por el adelantamiento imprudente de uno de los conductores en tramos de poca visibilidad. El más grave de

todos, acabó con la vida de cuatro jóvenes a la altura de Vejer, ocurrida a finales de agosto.

A pesar de ser una de las vías fundamentales e inevitables para moverse por la costa gaditana, sigue contando sólo con un carril por cada sentido. De hecho, el proyecto para convertir el tramo entre Vejer y Algeciras en la autovía A-48 sigue aún en estado

embrionario, pendiente de que sea aprobado el estudio medioambiental por el Ministerio de Medio Ambiente.

Además, para el presente año, el Ministerio de Fomento tampoco ha previsto ninguna intervención específica para mejorar la señalización de la N-340, ni la instalación de radares fijos a lo largo de ella en el presente año.

Instalan barreras de protección para motoristas en 51 kilómetros de la red provincial

J. R.

Las barreras de protección que jalonan las carreteras de la provincia son guillotinas para los motoristas. Su cambio, por otras menos peligrosas, en caso de accidente, es una reivindicación histórica de los amantes de las dos ruedas. El Ministerio de Fomento acaba de licitar las obras para la instalación de barreras de protección en varios tramos de autovías y carreteras de la provincia. El presupuesto asciende a 3,32 millones de euros y supone la transformación de 51 kilómetros de trazado.

Fomento indicó que el objeto de las obras a realizar consiste en la mejora de la seguridad vial en distintos tramos de infraestructuras mediante la instalación de barreras metálicas de seguridad para protección de motoristas en cumplimiento de la nueva normativa.

Se instalarán en siete tramos de autovías de la provincia. Las actuaciones consisten en desmontar 22 kilómetros de la barrera existente, instalar 33 kilómetros de la nueva y 18 de separadores especiales.

ACTUACIONES

- ▶ **A-4:** Autovía del Sur, del punto kilométrico (p.k.) 628 al 669.
- ▶ **A-7:** Autovía del Mediterráneo, del p.k. 102 al 137.
- ▶ **A-48:** Autovía Costa de la Luz, del punto kilométrico 3 al 36.
- ▶ **CA-31:** Acceso Norte al Puerto de Santa María, del punto kilométrico 0,5 al 2.
- ▶ **CA-32:** Acceso Sur al Puerto de Santa María, del punto kilométrico 0,4 al 4.
- ▶ **CA-33:** Acceso a Cádiz, del punto kilométrico 0 al 13.
- ▶ **CA-34:** Acceso a Gibraltar, del punto kilométrico 0 al 2.



Aquí el 100% de lo que das, llega. Asegúrate de que sea útil. PARA COLABORAR LLAMA AL 91 544 5876

áfrica directo. www.africadirecto.org

ROTA

Comienzan las obras de climatización del mercado de abastos del sector Norte

Los trabajos no interfieren en la actividad diaria de la instalación roteña

LA VOZ JEREZ

El Ayuntamiento ha comenzado ya con las obras de climatización del mercado de abastos del sector Norte, que prevén un sistema que permitirá disfrutar de calefacción en invierno y de aire acondicionado en verano. Los trabajos, adjudicados a la empresa Sixto Construcciones, consistirán por un lado en el desmontaje de las puertas de hierro actuales, y la luminaria del patio central, así como en la sustitución del cableado antiguo.

Así, en cada una de las entradas se ha comenzado a instalar puertas de seguridad enrollables y puertas correderas dotadas con sus correspondientes cortinas

para evitar que la temperatura exterior interfiera en la del interior del mercado.

Por otro lado, el patio central se cerrará con una montera de cristal y estructura de madera, con un toldo para el verano, de manera que siga siendo un espacio central y luminoso para todo el mercado.

Sin molestias

El delegado municipal de Mercado, José Luis Luna, explica que las obras se están realizando sin que interfieran en el normal funcionamiento del día a día de la instalación. Con todo, el responsable municipal ha indicado que aquellos trabajos que puedan resultar de mayor envergadura o

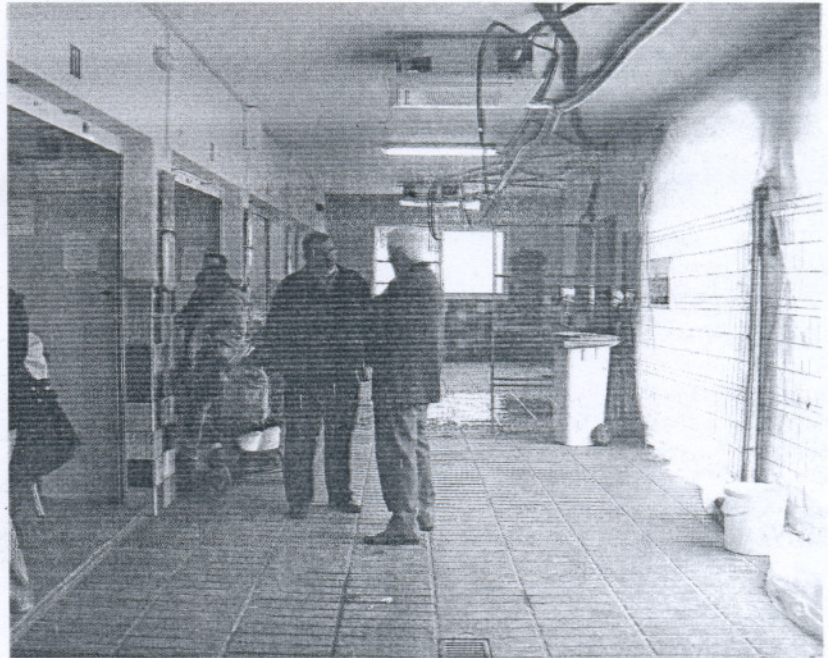

TRABAJOS. El delegado José Luis Luna, durante su visita a las obras del mercado de abastos. / LA VOZ

más molestos se están realizando en horario de tarde, de forma que por la mañana se moleste lo menos posible a los usuarios y comerciantes.

En cuanto al presupuesto del proyecto, el Ayuntamiento ha buscado financiación para eje-

cutar este proyecto que supone por un lado una inversión de 35.000 euros destinados a la compra de aparatos de climatización, y por otro, un coste total de 168.000 euros para las obras de adecuación necesarias para la instalación de la climatización.

Así, cuenta con dos subvenciones solicitadas a la Consejería de Turismo, Comercio y Deportes que hacen que el organismo autonómico y el Ayuntamiento aborden la financiación de este proyecto repartiéndose a partes iguales.

la voz

te trae todo lo que necesitas para expresar tu creatividad

CURSO PRÁCTICO DE DIBUJO Y PINTURA

DIBUJO · ÓLEO · ACUARELA · TÉCNICAS VARIAS · FUNDAMENTOS

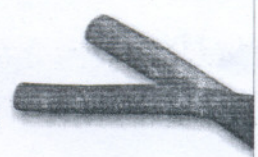

5 fascículos
+ DVD 21
por sólo
9,95
euros

DOMINGO 8, 21.ª entrega

la voz

CADA DOMINGO EN TU PUNTO DE VENTA

La SGAE duplica sus tarifas a los ayuntamientos a pesar de la crisis

La subida supone un 186% de incremento sobre el IPC interanual

MARTA MOREIRA

VALENCIA. Ni las palmarias carencias de liquidez que sufren los municipios españoles, ni las peticiones expresas de «condonación» del canon que cada ayuntamiento paga a la SGAE por la reproducción e interpretación de piezas musicales en el marco de festejos populares, han evitado que la entidad incrementara sus tarifas un 186 por ciento con respecto al IPC interanual de diciembre de 2008.

Así lo asegura la Federación Valenciana de Municipios y Provincias (FVMP), que ayer denunció a través de un comunicado la intención de la Sociedad General de Autores y Editores de aumentar en 2009 sus tarifas un 4 ciento con respecto al ejercicio anterior, en lugar del 1,4 por ciento correspondiente al índice de precios.

La noticia se enmarca en el proceso de negociación del convenio que mantiene la SGAE con la Federación Española de Municipios y Provincias (FEMP), cuya sección valenciana incluía entre sus reivindicaciones la eliminación de la tarifa de los derechos de autor en actos y conciertos benéficos, así como la exoneración, exención o bonificación de la totalidad de éstos cuando se trate de municipios pequeños con exiguos presupuestos.

Así pues, la presidenta de la FVMP y alcaldesa de Alzira, Elena Bastidas, interpretó ayer esta anticíclica medida como «una muestra más del afán recaudador de la SGAE en momentos en los que la crisis ahoga las cuentas de nuestros

La noticia se enmarca en el proceso de negociación del convenio de la SGAE con la Federación Española de Municipios

ayuntamientos y difícilmente podemos hacer frente a los gastos corrientes y los generados por los servicios que prestamos a los ciudadanos».

En lo que se refiere a litigios con la SGAE, en la Comunidad Valenciana llueve sobre mojado. La entidad mira con lupa desde hace años a dos de sus fiestas más populares, las Fallas y los desfiles de Moros y Cristianos.

¿Excepción con las Fallas?

El pasado mes de diciembre, la alcaldesa de Valencia bloqueó en el último momento la intención de extender a las comisiones falleras el canon por la utilización de canciones protegidas durante la celebración de desfiles y pasacalles —actividades sin ánimo de lucro en tanto que son abiertas y gratuitas a todos los ciudadanos—.

Mediante una llamada telefónica, Rita Barberá arrancó al presidente de la SGAE, Eduardo Bautista, el compromiso de no renovar al alza un convenio preexistente en virtud del cual la Junta Central Fallera —cuyo presupuesto sustentan las comisiones antes citadas— abona anualmente 42.000 euros en compensación por los derechos de todos los actos oficiales que se desarrollan durante las fiestas, desde desfiles hasta verbenas callejeras.

Cabe destacar que en estos momentos, la SGAE impulsa en la capital del Turia uno de sus proyectos más ambiciosos, la primera sede europea de la prestigiosa universidad de la Berklee College of Music. La nueva institución universitaria tendrá su sede en una torre de nueva planta de 25 alturas, cuyos terrenos ha cedido a la SGAE el Consistorio y la Generalitat Valenciana.

Parece inevitable preguntarse si la Sociedad General de Autores adoptará una postura tan magnánima con municipios con menor interés estratégico.



Los desfiles de música de bandas son parte consustancial de las fiestas falleras

JOSE MARIN

«Paquito el chocolatero», el pasodoble más rentable

El pasodoble «Paquito el chocolatero» es el himno fallero por antonomasia y uno de los temas musicales con más predicamento en todas las celebraciones populares de la Comunidad Valenciana. No en vano esta canción, compuesta por el músico de Cocentaina Gustavo Pascual en los años treinta, es —según el informe de la SGAE de 2007— la pieza musical más interpretada en vivo en España.

Las fiestas alicantinas de Moros y Cristia-

nos, en las que «Paquito el chocolatero» es también un clásico ineludible, perdieron recientemente una batalla judicial contra la entidad recaudadora «por usar sin su autorización música gestionada por ella entre el 2004 y el 2007». La Junta festeria de la localidad de El Campello fue condenada a pagar 20.095 euros a la Sociedad General de Autores. El magistrado, además, prohibió a los festeros que continuaran reproduciendo dicho repertorio hasta que obtuvieran una autorización. Este tipo de compensaciones económicas han obligado en los últimos años a algunas juntas festeras a eliminar actos de su calendario habitual.

ANDALUCÍA

Andalucía@elpais.es

El juez procesa a 17 personas más en el 'caso Malaya', que suma 103 imputados

La medida afecta especialmente a supuestos testaferros de Juan Antonio Roca

J. VIÚDEZ / F. J. PÉREZ
Málaga

Si el caso Malaya fuera un barco, sería un superpetrolero. Al menos, si se atiende al número de imputados que suma, 103, y a la lentitud con la que avanza. El juez que instruye en macrosu-

mario sobre la corrupción en Marbella (Málaga), Óscar Pérez, ha ampliado el auto de procesamiento emitido en julio de 2007 para incluir 17 nuevos nombres. Casi todos ellos son supuestos testaferros del cerebro de la trama, el ex asesor urbanístico marbellí Juan Antonio Roca. Ade-

más, a otras 14 personas ya procesadas el magistrado les imputa nuevos hechos delictivos. Este movimiento retrasará un poco más el inicio del juicio, ya que ahora el juez deberá tomar declaración indagatoria de nuevo a los 103 procesados.

La mayor parte de los recién

imputados son economistas, abogados y empresarios que figuraban al frente de las sociedades bajo las que Roca ocultaba su patrimonio. Sus nombres surgieron de la documentación hallada al principio de la operación, en marzo de 2006 y se les acusa de blanqueo. PASA A LA PÁGINA 3

La economía andaluza crece un 1%, menos que la nacional

EL PAÍS, Málaga

La economía andaluza creció un 1% en el año 2008, un porcentaje dos décimas inferior al crecimiento estimado para el conjunto nacional, según los resultados de la *Contabilidad Regional Trimestral de Andalucía*, que elabora el Instituto de Estadística de Andalucía (EIA). Es el segundo año consecutivo en que la economía andaluza crece menos que la media de España, cuando entre 2001 y 2006 había ocurrido lo contrario.

El crecimiento de la economía andaluza en 2007 fue del 3,6%. Según el IEA, la moderación del ritmo de crecimiento ha venido marcada por una desaceleración de la demanda regional, que ha tenido una contribución negativa de cuatro décimas. El consumo de los hogares cayó una décima, cuando el año anterior se incrementó en un 3,5%.

El sector servicios fue el que más creció, y lo hizo muy por encima de la media, un 3%. Por el contrario, la construcción cayó un 4,7% cuando en los últimos años había sido uno de los motores económicos, y la actividad industrial descendió un 3,3%.

Educación mantiene el adelanto del curso escolar

EL PAÍS, Sevilla

La consejera de Educación, Teresa Jiménez, sostuvo ayer que se mantendrá el adelanto del curso que estaba previsto a pesar del informe negativo del Consejo Escolar de Andalucía. Los sindicatos contaron en este órgano con el apoyo de la patronal y parte de las asociaciones de padres de la concertada para rechazar el nuevo calendario escolar.

Jiménez señaló que la decisión del consejo no es vinculante, aunque reconoció que "es importante para la consejería escuchar la voz de la comunidad". La consejera, en declaraciones recogidas en Córdoba por Efe, indicó que ahora mismo se mantiene la propuesta porque los alumnos "necesitan más días para aprender". Jiménez recordó que el adelanto sólo afecta al calendario de los chicos, porque los profesores tienen ya la obligación de incorporarse el 1 de septiembre. Está previsto que el Consejo Escolar, que en un primer momento apoyó el adelanto, se vuelva a pronunciar en unas semanas.

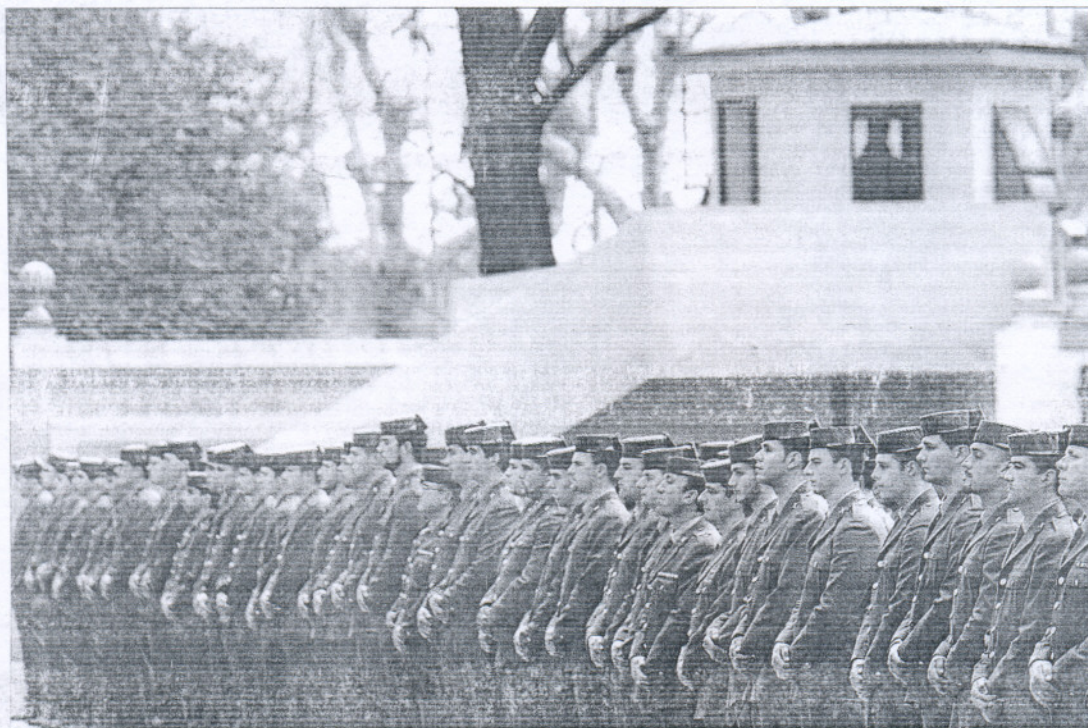

ALEJANDRO RUESGA

La Guardia Civil se refuerza en Andalucía con 402 agentes

El director general de la Policía y de la Guardia Civil, Francisco Javier Velázquez, presidió ayer en Sevilla el acto de incorporación de 402 agentes de la Guardia Civil a las ocho provincias andaluzas (en la fotografía). Es-

tos nuevos agentes se suman a los 95 que el pasado 18 de febrero presentó en Cádiz el ministro del Interior, Alfredo Pérez Rubalcaba, Velázquez aseguró que los investigadores trabajan "fuerte" para esclarecer el robo

de 100 kilogramos de cocaína hace un año de la Jefatura Superior de Policía de Blas Infante, en Sevilla. El director general añadió: "No se están viendo afectadas causas judiciales como consecuencia del robo".

Suspense en prevención de incendios

La Cámara de Cuentas censura que los municipios no tengan planes de emergencia

M. P. / L. L.
Sevilla

Los municipios ubicados en zonas de peligro están obligados a elaborar planes locales de emergencia contra incendios forestales, los denominados Pleif. 577 localidades andaluzas ubicadas en lugares de riesgo los deberían haber tenido listos en mayo de 2002. Pero no han cumplido. La Cámara de Cuentas de Andalucía, en su informe de fiscalización del Plan Infoca de 2006, censura este retraso: "Se insta a las corporaciones locales que

obligatoriamente deban redactar su plan, a que acometan, con carácter urgente, la redacción". La cámara recuerda que "el incumplimiento de esta obligación está tipificado como una infracción". "Se observa un incumplimiento generalizado en su redacción, aprobación y revisión", añade.

La Cámara de Cuentas maneja en su informe los datos de 2006, cuando sólo 238 de los 577 municipios obligados a presentar su plan lo habían redactado. Sólo un 41% había cumplido entonces. En los dos últimos años

ha habido algunos avances en este asunto y en 2008 el 75,3% de los municipios obligados ya tenía su Pleif.

La Cámara de Cuentas recuerda que en el dispositivo Infoca "se han de integrar" los Pleif y también los planes de autoprotección. Pero critica que "las corporaciones locales no tienen un censo o un registro de las entidades, las urbanizaciones, los núcleos de población, o las instalaciones, ubicadas en su término municipal, que estén obligadas a presentar los planes de autoprotección por incendios forestales.

Por ello, la Consejería de Medio Ambiente ni las entidades locales conocen el número de las obligadas a su redacción".

Según un informe elaborado por Medio Ambiente en Andalucía hay 2.275 parcelaciones o urbanizaciones, en las que se levantan 351.341 casas, que están obligadas a tener sus planes de autoprotección al estar en zona de riesgo de incendio forestal. El 90% tampoco cumple y no dispone de estos planes, que, entre otros asuntos, establecen cómo se debe evacuar a la población en caso de incendio.