

# DOSSIER DE PRENSA

11 DE JULIO DE 2009

**DELEGACIÓN DE COMUNICACIÓN**

**GABINETE DE PRENSA**

**Tlf.: 956 84 61 73**

**E-mail: [gabineteprensa@aytorota.es](mailto:gabineteprensa@aytorota.es)**

# DIARIO DE CÁDIZ



Edición **PROVINCIA**

www.diariodecadiz.es

Pescadores de Rota, contra el parque eólico marino **P26**

'Cunete', el concejal del PP que denunció el 'caso Sanlúcar', deja el partido **P31**

El nuevo bus a Cortadura y Torregorda se estrena con poco público **VIVIR VERANO**

7-8 INMINENTE VISITA DE LA CONSEJERA DE OBRAS PÚBLICAS

## Rosa Aguilar se 'estrenará' en Cádiz presentando el plan para la Plaza de Sevilla

**A tres bandas** La Junta, Adif y el Ayuntamiento se reunirán durante este mes

**Pizarro Adelanta** que la solución para la Aduana será "una fórmula mixta"

**El Ayuntamiento cede el edificio de Puerto América para un acuario**

2-3 PRINCIPIO DE ACUERDO  
Andalucía se asegura una financiación de entre 1.300 y 1.700 millones

● La negativa de Esquerra Republicana de Catalunya hace peligrar el pacto

9 CONMEMORACIÓN

**El Bicentenario aspira a contar en 2012 con dos o tres mil voluntarios**

**Convenio** Consorcio y Agencia Andaluza del Voluntariado promoverán la participación

56 FALLECE UN JOVEN QUE ERA UN CORREDOR EXPERTO



### La tragedia regresa a los Sanfermines

● El cuarto encierro de los Sanfermines de Pamplona acabó ayer en tragedia al morir un mozo corneado en el cuello por el toro 'Capuchino', de la ganadería Jandilla. El fallecido, de Alcalá de Henares, se llamaba Daniel Jimeno, de 27 años.

27 SUCESOS

**La Policía detiene a once personas por robar motos 'a la carta' en la Sierra**

'Rueda' es el nombre de la operación que ha permitido a la Policía Nacional de Jerez detener a once personas con edades entre 18 y 28 años que se dedicaban a robar motos por distintas localidades de la Sierra.

43 MÍNIMO HISTÓRICO

**El IPC de junio se situó en el -1% arrastrado por la caída de los alimentos y el petróleo**

**DP** 16 PÁGINAS

### El Cádiz retoma las negociaciones para hacerse con Diego Tristán

**OBJETIVO** Se contacta con Vázquez, defensa central del Pontevedra que quiere Gracia **LIGA** El Salamanca visitará Carranza en la primera jornada

**COPA DAVIS** España y Alemania empatan tras el primer día

**TOUR Contador** ataca y se queda muy cerca del líder

11 TRIBUNALES

### Absuelto por falta de pruebas el jefe de Cirugía del Hospital acusado de falsedad

**Sentencia** "Lo que de verdad pudiera ocurrir pertenece al mundo de las conjeturas"

HOY CON EL DIARIO

➔ **CAMISetas INFANTILES TARTESOS**

9ª entrega "Camiseta royal" por sólo 1,99€



➔ **MAGAZINE** Llévesela GRATIS

MAÑANA

➔ **REVISTAS** Diez Minutos GRATIS y la revista Casa Diez por sólo 0,60€

➔ **DVD+TDT GRABADOR**

Cartilla para conseguir el Dvd+Tdt Grabador por sólo 49,95€



➔ **PEGATINAS HSM**

3ª Lámina con pegatinas de High School Musical por sólo 0,50€

## Vivir verano

### Actuaciones de flamenco en Sanlúcar de Barrameda

El festival XXX Noches de Bajo de Guía ofrece la oportunidad de disfrutar de diversos espectáculos de la mano de los hermanos Tamara y Manuel Aguilera Garamendi, Manuel Moreno Márquez y José Vargas, entre otros. En el Centro Cultural La Victoria, a partir de las 21.30 horas. Entradas gratuitas hasta completar el aforo.

### CARNAVAL

Los *Trasnochadores*, la comparsa de Jesús Bienvenido que ganó el tercer premio en la última edición del Concurso Oficial de Agrupaciones Carnavalescas, actuarán esta noche, a partir de las 23.00 horas, en café teatro, Pay Pay. El evento está incluido en el II ciclo Camino a 2012. Precio de las entradas: 5 euros.



### Concluye la VI Muestra de Cortos de Conil

La última edición del ciclo de cortos Torre Castilnovo finaliza esta noche con una gala de clausura, a partir de las 22.00 horas. Además tendrá lugar la entrega de premios a los galardonados en las modalidades de mejor corto andaluz, de ficción y de animación. El evento se celebrará en el Recinto Torre de Guzmán.

### CHICLANA

#### Exposición

Casa de la Cultura.

La muestra *Fotógrafos de la naturaleza 2009/Wildlife Photographer of the year* reúne las imágenes galardonadas en la última edición del certamen más prestigioso del mundo en fotografía de naturaleza. Podrá visitarse hasta el próximo 31 de julio.

### SANLÚCAR

#### Festival de Música Teatro Municipal.

El festival, que comenzará a las 21.00 horas, será en beneficio del pueblo de Senegal Pall-Seck para la construcción de un centro de salud y un colegio y contará con la actuación, entre otros, de Juan Antonio Gallardo, Muchatela y Los Farelli.

#### Flamenco

Bodegón A Contratiempo.

Espectáculo a cargo de Ismael Heredia, Manuel Soto, Davinia Jaén, Sonia Sarmiento, Raquel Villegas y Fernando Galán *El Ferni*. A partir de las 23.30 horas.

### BARBATE

#### Jerez Grande Flamenco Café-teatro Amelie.

A partir de las 20.30 horas, espectáculo flamenco a cargo de los artistas Torran de Jerez al canto, Pedro Pimentel a la guitarra y Sonquete de Jerez a las palmas.



### HIP-HOP

'Floridance 2009' • El Puerto

La cita de rap español tendrá lugar esta tarde a las 19.00 horas, en el Estadio de Fútbol José del Cuvillo del Puerto de Santa María. El festival que organiza El Bicho Producciones, estará acompañado de exhibición de grafitis, mercadillo, una zona de recreo y otra de masajes, un restaurante y un rápido servicio de barras. Se podrá disfrutar hasta la madrugada de ya clásicos como Rapsusklei, Hablando en plata o Frank-t, así como de los británicos Satanton Warriors, de los neoyorquinos Omar Santana o del ex de The Prodigy, Leeroy Thornhill. Ya se ha comparado con antiguos Espárragos, Monegros o Creamfields, y se está convirtiendo en uno de los mejores festivales de Andalucía.

### PATERNA

#### Cante por peteneras

Peña cultural La Petenera.

Fase clasificatoria del XXXIV Concurso Nacional de cante por peteneras. A partir de las 22.00 horas.

### VEJER

#### Música por los rincones Murallas de la Segur.

Tatu carreta leeds latin jazz Inglaterra. A partir de las 23.30 horas.

#### 'Visiones'

Casa de la Cultura.

Exposición de pintura y fotografía que se podrá visitar hasta el 25 de julio en horario de lunes a sábado de 11.00 a 14.00 y 18.00 a 21.00 y domingos de 11.00 a 14.00.

### ROTA

#### Actividades deportivas Lago de Costa Ballena.

Celebración de la IV Cross Lagos de Costa Ballena, a las 9.30 horas. Se desarrollarán las categorías junior y también la absoluta, tanto masculina como femenina.

### BENALUP

#### Fútbol-Sala Alameda.

XXXI maratón popular de fútbol-sala Benalup-Casas viejas.

### Con nombre propio



JOSÉ MARÍA OTERO

#### \* Santiago Terry

Entre los gaditanos que más destacaron durante la Guerra de la Independencia, figura Santiago Terry. En 1808, cuando apenas contaba veinticinco años, ideó la formación de los batallones de voluntarios que se encargaron de la defensa de la ciudad

de Cádiz frente a las tropas francesas.

Terry, pese a su juventud, también formó parte de la Junta de Gobierno que se creó dentro del recinto de la ciudad y allí permaneció como miembro muy destacado hasta su disolución en 1813. A él se debe la famosa contestación al mariscal Víctor, "La ciudad de Cádiz, fiel a los principios que ha jurado, no reconoce otro Rey que el señor don Fernando VII".

Finalizada la guerra, Santiago Terry prestó valiosos servicios a

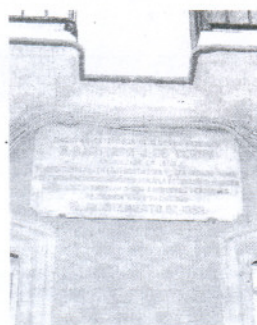

nuestra ciudad, siendo uno de los fundadores de la Sociedad Económica de Amigos del País y el principal promotor para que el Gobierno concediera a Cádiz el puerto franco.

En 1820, ante el temor de emancipación de los pueblos americanos, el Gobierno decidió importar el valioso insecto llamado 'cochinilla' que se utilizaba para teñir tejidos. Terry estuvo largo tiempo dirigiendo los trabajos para conseguir aclimatar la cochinilla en Puerto Real, obteniendo muy buenos resultados.

Santiago Terry también intervinó decisivamente para que la Fábrica de Tabacos regresara a nuestra ciudad.

A la labor de Terry se debe la organización de la Casa de Expositos de Cádiz. Consiguió que los políticos de la época no intervinieran en su gobierno y que la Casa estuviera a cargo de una Junta de señoras gaditanas, lo que se mantuvo hasta hace pocos años.

En 1893 el Ayuntamiento de Cádiz acordó nombrar a Santiago Terry hijo benemérito y dar su nombre a la calle Gamonales.

# Provincia

## Pescadores de Rota rechazan el parque marino de Chipiona en su zona de faena

Temen que se instale donde calan sus redes, a 8 kilómetros de tierra, entre Costa Ballena y Las Tres Piedras • También que reduzca el área de capturas y perjudique a especies como el pargo y la corvina

Juan José Marqués / CÁDIZ

Apenas un día después de su presentación pública, el parque eólico marino *Las Cruces del Mar*, proyectado frente a Chipiona, ya tiene firmes opositores, además de los concejales del PP en el Ayuntamiento chipionero, gobernado por el PSOE. Los pescadores de la Cooperativa *Mar de Rota* manifestaron ayer su preocupación por la posible instalación de la planta *off-shore* en las aguas donde faenan. Primero lo hicieron a través de un comunicado de prensa remitido por el Consistorio del municipio vecino, gobernado por Roteños Unidos en coalición con el PP. Luego, en declaraciones a este periódico.

En el escrito, el delegado de Pesca roteño, Antonio Izquierdo, anunció que pedirá al Consejo Rector de la Fundación Municipal de Medio Ambiente "que se pronuncie a favor de los pescadores y en contra de este proyecto". Además, avanzó que el Consistorio roteño "solicitará al Ayuntamiento de Chipiona el proyecto y el estudio de impacto ambiental". Apuntó que los aerogeneradores, "se podrían ubicar entre Costa Ballena y la playa de las Tres Piedras". Y afirmó, también en el comunicado, que "miembros de la cooperativa roteña pusieron de manifiesto su rechazo a este proyecto, que supondría la construcción de un parque eólico con 300 molinos de viento de una altura de 160 metros. Se ubicarían en una zona de costa donde actualmente los pescadores calan sus redes en la proximidades de los arrecifes artificiales".

A todos esto Izquierdo añadió la preocupación de los pescadores roteños "sobre el impacto que tendrían estos molinos en una zona



Una vista parcial del parque eólico marino de Middelgrunden, en aguas de Copenhague, en Dinamarca. SIEMENS/AG

que resulta de paso para las migraciones de atunes y cetáceos que se dirigen al Estrecho, así como los efectos que podrían tener sobre el paso de las aves migratorias".

Este periódico habló ayer con Juan José González, secretario de la Cooperativa de Pescadores *Mar de Rota*, que aglutina a once de los cerca de 30 barcos de pesca artesanal que dan empleo a unos 80 marineros. "Nadie ha tenido hasta ahora acceso al proyecto -reconoció a

este periódico-, pero parece claro que el parque eólico se instalará cerca de la costa, donde hay unos 20 metros de profundidad y no a 25 millas, donde son 100. Además, cerca de la estación eléctrica de Costa Ballena, el coste de la evacuación de la energía sería menor".

Obviamente, la inquietud de los pescadores roteños no son las aves migratorias. "Lo que nos preocupa es que, con la planta y el cordón de seguridad que la rodee, se reduzca

la zona en la que faenamos". Los pescadores artesanales suelen trabajar dentro de las seis millas de costa para evitar que los arrastres que navegan a partir de esa distancia enganchen las artes de pesca, explica González, "de manera que perderíamos espacio si los molinos se plantasen a las cuatro millas -ocho kilómetros- que permite la ley".

La mayor parte de las capturas de la flota de pesca artesanal se

### Los pescadores locales se ven el lunes con el alcalde

Representantes de la Asociación de Productores de Pesca Artesanal de Chipiona se reunirán el lunes con el alcalde de la localidad, Manuel García, según confirmó ayer a este periódico Ramón Rodríguez, presidente de la cooperativa. "Nos han convocado para informarnos sobre el proyecto, porque hasta ahora no sabemos nada", aseguró.

"Si que mantuvimos una reunión con él hace 8 ó 9 meses en la que sólo se nos adelantó que sobre la mesa del Ayuntamiento había una propuesta de una empresa que quería montar un parque eólico marino frente a Chipiona", recordó. En el puerto de la localidad tienen base medio centenar de pesqueros que faenan en aquellas aguas y dan empleo directo a 150 trabajadores. Rodríguez calcula que del muelle pesquero viven alrededor de 500 familias.

compone de herreras, brecas, acedías, chovas y galeras.

"También nos intranquiliza que, como nos han contado algunos ecologistas de Chipiona, los aerogeneradores creen un campo electromagnético que podría afectar al paso de cetáceos y al curso de los cardúmenes de pescados como el pargo y la corvina que se mueven por aquí para desovar en el Mediterráneo", argumentó el secretario de la cooperativa de pescadores.

## La Sociedad de Tasación sitúa a Algeciras como la ciudad costera andaluza más barata

El estudio coloca a la capital gaditana, por contra, como la más cara para comprar un piso

F. R. / CÁDIZ

Comprar un piso de nueva construcción de 100 metros cuadrados en Algeciras sale 76.200 euros más barato que comprar uno

de las mismas dimensiones en Cádiz capital.

Así se desprende del último informe publicado por la Sociedad de Tasación sobre el precio medio de la vivienda nueva en poblaciones costeras. Según dicho estudio, el metro cuadrado en Algeciras se sitúa, en junio de este año, en 1.494 euros, lo que la sitúa

además como la más barata de todas las grandes poblaciones del litoral andaluz incluidas en el informe (en total, 14 ciudades).

Por contra, Cádiz capital es la segunda más cara de Andalucía, después de Marbella, con un precio de 2.256 euros el metro cuadrado. Aún así, la diferencia con respecto al último informe de la

Sociedad de Tasación, publicado en diciembre del pasado año, es mucho mayor en la capital gaditana que en Algeciras: mientras en la primera el precio se ha reducido un 4,1% en seis meses, en la segunda la reducción ha sido de apenas un 0,5%.

El informe también analiza los precios en otras ciudades de la

provincia de Cádiz. Son los casos de El Puerto, donde el precio medio del metro cuadrado de vivienda nueva se situó en junio en 1.798 euros (una reducción del 2,5% con respecto a diciembre pasado); y La Línea, con un precio medio de 1.614 euros el metro cuadrado (un 1% menos que hace seis meses).

La Sociedad de Tasación calcula el precio medio de la vivienda nueva en las poblaciones de costa en España en 2.397 euros (un 3,9% menos que en diciembre), con lo que Cádiz capital aún se sitúa por debajo.

## Provincia

## SANLÚCAR



Representantes de ambas entidades, ayer en el acto de integración de Sanlúcar Centro en la AES.

## Los comercios del centro se incorporan a la AES

La organización que preside Joaquín González Lara firma su integración en la Asociación de Empresarios con autonomía

F. Javier Franco / SANLÚCAR

La Asociación de Comerciantes 'Sanlúcar Centro' firmó ayer su integración en la Asociación de Empresarios de Sanlúcar (AES) en presencia del vicepresidente ejecutivo de la Confederación de Empresarios de Cádiz (CEC), Javier Sánchez Rojas.

Los respectivos presidentes de sendas entidades, Joaquín González Lara y Montserrat García, suscribieron el acuerdo, que, según explicaron, no conlleva la pérdida de autonomía para Sanlúcar Centro. De hecho, seguirá manteniendo su estructura organizativa, contando además con

dos representantes en la junta directiva de la AES, uno de ellos el propio firmante. García reiteró que "uno de los objetivos principales" de su mandato al frente de la patronal es "integrar a todos los colectivos sectoriales independientes de Sanlúcar para conseguir más asociados y tener más fuerza a la hora de hacer frente a los problemas de la ciudad".

De ahí que anunciara la incorporación "en breve" de otras asociaciones en la AES. "En estos momentos en los que lo estamos pasando mal, es necesario que estemos todos integrados bajo unas mismas siglas con el fin de afrontar la situación económica que es-

tamos sufriendo", dijo.

González Lara mostró su "satisfacción" por este acuerdo "muy interesante para ambas partes" cuya consecución "llevábamos intentado desde hacía mucho tiempo". "Se trata de sumar esfuerzos y compartir recursos para reducir gastos", comentó.

Por su parte, Sánchez Rojas manifestó que con este convenio sendas asociaciones "son más fuertes", destacando su pretensión de "trasladar este modelo" a otros municipios "en la medida de lo posible". A su juicio, "son momentos de unidad, de buscar juntas soluciones a los problemas de la difícil situación actual".

## Los parados de la protesta registran sus demandas en el Consistorio

Reiteran su solicitud de una reunión con la alcaldesa ante la "nula respuesta" municipal

F.J.F. / SANLÚCAR

Los trabajadores en paro del sector de la construcción que se concentran diariamente en la entrada del Palacio Municipal registraron ayer sus propuestas en el Ayuntamiento solicitando una "reunión urgente" a la alcaldesa, Irene García, para abordarlas.

Estos desempleados, que han criticado a García por "no cumplir su compromiso" de entrevistarse con ellos esta semana, plantean "convocar a todas las empresas adjudicatarias de las obras del Ayuntamiento, la Junta de Andalucía y el Estado" para tratar propuestas como "la eliminación de las horas extraordinarias del personal contratado" y "la negociación de turnos rotativos de tres meses para repartir el trabajo entre el mayor número posible de trabajadores", aparte de establecer el criterio de que el 80% de los operarios sea de Sanlúcar.

En el ámbito municipal, sugieren, entre otras cosas, "destinar los recursos económicos de las horas extraordinarias y las gratificaciones de las plantillas tanto del Ayuntamiento como de las empresas públicas a la partida presupuestaria de contratos eventuales".

Además de informar que seguirán concentrándose en el Ayuntamiento, no descartan "una nueva huelga y manifestación" si "no son atendidas ni estudiadas" estas demandas.

## El Consejo de Urbanismo discute sobre el derribo de casas ilegales

La federación vecinal inicia asambleas en los barrios para explicar esta problemática

F.J.F. / SANLÚCAR

El Gobierno municipal ha comunicado que la alcaldesa, Irene García, explicó al Consejo Social de Urbanismo en la tarde-noche del jueves "todas las acciones y gestiones que ha realizado el Ayuntamiento en relación a las sentencias judiciales firmes de derribo de viviendas irregulares".

A este respecto, García "dio cumplida cuenta" a dicho consejo consultivo de "las reuniones que ha mantenido con los afectados y sus abogados y con los órganos judiciales, la última de ellas el mismo jueves con el titular del Juzgado de lo Penal Número 3 de Cádiz, para abordar esta problemática". De acuerdo con la versión del equipo de Gobierno, "los consejeros entendieron que hay que seguir trabajando al máximo para evitar demoliciones, pero que una vez agotadas todas las actuaciones que posibilita la ley, las sentencias judiciales firmes son de obligado cumplimiento".

Por otro lado, "ante la desinformación que ciertos colectivos vienen ofreciendo sobre esta cuestión, la alcaldesa explicó que la intención del Ayuntamiento no es derribar viviendas, sino que, muy al contrario, está trabajando con la Junta de Andalucía en un plan de inspección y en la elaboración de un censo para conocer las viviendas que se encuentran en situación irregular y legalizar las que permita la ley, siendo muy respetuosos con el desarrollo sostenible de Sanlúcar y el medio ambiente, actuación ésta que contó con la aprobación de los integrantes del Consejo".

Antes de este encuentro, la Federación Local de Asociaciones de Vecinos 'Guadalquivir' difundió que ha iniciado una serie de "asambleas" en barrios para "informar a los ciudadanos de la intención del Ayuntamiento de ir derribando viviendas a medida que vaya recibiendo sentencias judiciales, es decir, cumplirlas sin tener en cuenta la situación en la que se hallan las familias afectadas". Plantea que Sanlúcar siga la vía de Chipiona, El Puerto, Chiclana y "muchísimas poblaciones andaluzas", donde "se está realizando un plan de inspección urbanística para dar una solución a las viviendas irregulares".

## ROTA

## Cuatro nuevos agentes para la Policía Local

El salón de actos del Palacio Municipal Castillo de Luna ha sido el lugar elegido para la celebración del acto público de toma de posesión de los cuatro nuevos agentes de la Policía Local, Taida Román, Rosario Venega, Jesús Izquierdo y Juan José Paredes; además del nombramiento de un nuevo oficial, Manuel Barba. El encuentro, que se desarrolló ante numerosos familiares y agentes, estuvo presidido por el alcalde, Lorenzo Sánchez, y contó con la presencia de la concejala delegada de Personal, Montemayor Laynez, y el jefe de la Policía Local, José Luis Mesa.



**CONSEJO** El delegado del Área recogió las dudas que han surgido en torno al proyecto

## Los pescadores formalizan su rechazo hacia el parque eólico

El sector rotero llevará su postura hasta la Fundación Local de Medio Ambiente

El Partido Popular de Rota dará su parecer oficial el próximo lunes en rueda de prensa

**OLGA PRADOS**  
ROTA

El delegado de Pesca, Antonio Peña, se reunía en la tarde del día 9 de julio con los miembros del Consejo Sectorial de Pesca para abordar con los pescadores el proyecto del parque eólico marino Cruces del mar que se podría ubicar entre Costa Ballena y la playa de las Tres Piedras.

Miembros de la Cooperativa de Pescadores Mar de Rota pusieron de manifiesto su rechazo a este proyecto que supondría la construcción de un parque eólico con 300 molinos de viento de una altura de 160 metros, que se ubicarían en una zona de la costa donde actualmente los pescadores calan sus redes en las proximidades de los arrecifes artificiales.

En esta misma línea, la Cooperativa Mar de Rota llamó la atención sobre el impacto que tendrían estos molinos de viento en una zona que resulta de paso para las migraciones de atunes y cetáceos que se dirigen al Estrecho,



El edil Antonio Peña conoció el rechazo de la Cooperativa de Pescadores hacia el parque eólico Cruces del mar.

así como los efectos que podría tener este parque eólico marítimo sobre el paso de las aves migratorias.

Al impacto visual que los molinos de viento supondrían para el turismo, que resulta una de las principales industrias de la ciudad, se suma la degradación que los pescadores entienden que produciría en esta zona la instalación de un parque eólico como el que

al parecer se proyecta.

Ante la inquietud y preocupación de los pescadores, el Consejo Sectorial de Pesca acordó dar traslado de la posición de este colectivo al Consejo Rector de la Fundación Municipal de Medio Ambiente, con el fin de que se pronuncie a favor de la Cooperativa de Pescadores y por tanto se posicionen en contra de este parque eólico. De la misma forma, tam-

bién se acordó solicitar al Ayuntamiento de Chipiona el proyecto, así como el estudio de impacto medioambiental, con el fin de conocer con mayor detalle las construcciones y la ubicación que se están planteando para esta zona del litoral.

Por otra parte, el Partido Popular de Rota dará a conocer su postura oficial al respecto el próximo lunes en rueda de prensa.

**DEMANDA** Piden apoyo para los trabajadores

## IU manifiesta su apoyo a los empleados de la ONCE en Rota

**O. P.**  
ROTA

El grupo político de Izquierda Unida-Los Verdes, Convocatoria por Andalucía de Rota, y en su nombre y representación, Antonio Franco, como coordinador local, han querido expresar públicamente su apoyo al conjunto de trabajadores, pensionistas y jubilados pertenecientes a la ONCE en su lucha contra el cierre de las oficinas de las delegaciones locales, medida de recorte que ha adoptado la empresa y que hará efectiva en la localidad el próximo día 31 de julio, según ha comunicado la entidad a los trabajadores de la delegación rotera.

Según han manifestado desde IU en su comunicado, "con el cerrojo progresivo de estas dependencias en las distintas localidades se ven perjudicados los trabajadores de la ONCE, ya que des-

de ellas se les prestaba unos servicios de apoyo en el desarrollo diario de su trabajo".

Yes que el cierre no provocará despidos, salvo el de una limpiadora en el caso de Rota, pero sí traslados administrativos a otras localidades de los que en ella trabajaban "con los consiguientes perjuicios a estas familias, desarraigándolas del entorno donde han establecido sus vidas". En el caso de Rota, trasladada a su director y secretario.

Para IU, con el cierre en lugar de dar facilidades a los trabajadores "que vienen construyendo la empresa con su dedicación y esfuerzo", van a poner trabas y obstáculos en el mejor desempeño de su trabajo. "En vez de eliminar barreras arquitectónicas, es la misma empresa la que las levanta en contra de sus propios trabajadores".

**POLÍTICA** Es la garantía ante los bancos

## Alcedo responde al PSOE sobre el dinero municipal "a plazo fijo"

**O. P.**  
ROTA

El delegado de Gobernación y portavoz de Roteños Unidos (RRUU), Antonio Alcedo, ante las recientes declaraciones realizadas por el concejal del PSOE, Manuel Bravo, en relación al dinero a plazo fijo del que dispone el Ayuntamiento, ha querido aclarar ante los ciudadanos para qué se está utilizando este dinero.

En este sentido y aunque desde las filas del PSOE local quieren asegurar que se trata de un ahorro especulativo, "su fin es social", ya que garantiza los movimientos financieros del Consistorio con los que se realizan los servicios, las inversiones y los diferentes proyectos, entre los que se encuentran los de ayuda a desempleados y autónomos. Para Alcedo, "como le sucede a cualquier ciudadano que va a comprar o pedir un cré-

dito, el Ayuntamiento necesita de un aval, que en este caso, es el dinero a plazo fijo". Se trata de una garantía, del elemento que da credibilidad ante las instituciones financieras para que presten dinero al Ayuntamiento. Acabar con ese fondo, "tal y como pretende el grupo municipal socialista, sería acabar con el mecanismo que permite contar con la liquidez suficiente para que el pueblo siga funcionando y avanzando".

Alcedo comprende que desde el PSOE no entiendan esta forma de gestionar el dinero público, cuando en ayuntamientos de pueblos de alrededor, algunos socialistas, tienen que pedir préstamos hasta para pagar las nóminas de los funcionarios. El edil asegura que el equipo de Gobierno acepta las críticas "si éstas aportan soluciones".

**VERANO**

## Juventud propone talleres gratis de Batería y de Teatro

**O. P.**  
ROTA

La delegada de Juventud, María de los Ángeles Sánchez, ha anunciado el comienzo de dos nuevos talleres incluidos dentro de la programación del Verano Joven. Se trata de los talleres de Batería y de Acciones físicas que se desarrollarán a partir de la próxima semana y en los que pueden participar de modo gratuito, todos los jóvenes que lo deseen. Para ello, sólo es necesario realizar la inscripción en la Casa de la Cultura y la Juventud, ubicada junto a la biblioteca municipal Rafael Alberti o acudir directamente al taller.

En el caso del taller de Batería, éste se desarrollará los días 13, 14, 15, 20 y 21 de julio, en horario de ocho de la tarde a diez y media de la noche, en la Sala Alternativa situada en la avenida San Juan de Puerto Rico. El responsable de esta actividad y monitor de la misma será Fran Santamaría, miembro del grupo Los Robledos, que ha animado a los amantes de la música a participar y disfrutar de una actividad pensada para todo tipo de personas, ya que se partirá de un nivel básico de aprendizaje.

De este modo, tanto aquellos que no tienen nociones de este instrumento musical como los principiantes podrán conocer cómo se utiliza este instrumento en la música para expresarse. No obstante, Fran Santamaría ha explicado que la actividad dependerá mucho de los propios asistentes y que el objetivo será aprovechar al máximo y de la forma más divertida posible la misma.

Del taller de Actividades físicas que se realizará entre el lunes 13 de julio y el viernes 17 de julio, en la Casa de la Cultura y la Juventud, en horario de diez de la mañana a una del mediodía, se ocupará Rafa Lluella de Bombástico Teatro y está pensado para los jóvenes interesados en la interpretación. Tal y como explica Lluella, este taller pretende dar respuesta a la solicitud planteada por muchos de los jóvenes que vienen participando en los diferentes talleres de teatro, de profundizar en el conocimiento de técnicas gestuales.

Así, desde el mismo, se realizará un acercamiento al teatro gestual, a la expresión a través de la propia acción física, de los movimientos, sin necesidad de utilizar el texto. Igualmente, se realizarán técnicas para la corrección de los movimientos del cuerpo, haciendo que éstos sean más naturales.

Propuestas como éstas llenarán el verano de actividades para los jóvenes auspiciadas por el Consistorio.

**REFORMA** El Gobierno asegura que ahora será más fácil y barato abrir un comercio minorista en España

# Aprobada la Ley del Comercio con libertad de establecimiento

La nueva normativa elimina la obligatoriedad de la licencia comercial

La aprobación se produce a pesar de las críticas de la Comisión de la Competencia

EFE  
MADRID

El Gobierno aprobó ayer el proyecto que reforma la Ley de Ordenación del Comercio Minorista, que reducirá los costes y trámites necesarios para abrir un negocio y que incluye la libertad de establecimiento con ausencia de autorización salvo casos de "interés general".

La vicepresidenta primera del Gobierno, María Teresa Fernández de la Vega, explicó que con la nueva ley será "más fácil y barato" abrir un comercio minorista en España, al tiempo que señaló que la normativa garantiza el equilibrio entre los diferentes modelos comerciales y satisface "las necesidades de los consumidores".

De la Vega apuntó que las comunidades autónomas tendrán que establecer un procedimiento de autorización que integre todos los trámites necesarios cuando así lo exija específicamente un sector determinado.

El Ministerio de Industria, Turismo y Comercio recaló poste-



Imagen de una tienda de la compañía británica de móviles O2.

riormente, en nota de prensa, que la normativa "respetará" las competencias de las CCAA, dado que el comercio interior es competencia exclusiva de las mismas.

Así, el proyecto de Ley recoge el principio de libertad de establecimiento y elimina la obligatoriedad de la licencia comercial, aunque se podrá establecer un régimen de autorización, justificándolo debidamente de acuerdo con el principio de propor-

cionalidad e identificando las razones que motivan dicho establecimiento y el impacto que tendrá.

También suprime la definición de gran establecimiento comercial, no hace referencia a los metros cuadrados de los distintos formatos comerciales y fija que la autorización para la apertura de un comercio sólo dependa de su impacto en el medio ambiente, en el entorno urbano y en la conservación del patrimonio artístico.

## BUENA ACOGIDA

La patronal valora que prime el interés general

La Confederación Española de Comercio (CEC) valoró ayer la reforma de la Ley de Ordenación del Comercio Minorista porque "pone en juego reglas más claras que tienen en cuenta el interés general" y mantiene el nivel de atribución competencial entre la administración central y las comunidades autónomas. El secretario general de la patronal del pequeño y mediano comercio, Miguel Ángel Fraile, añadió, mediante un comunicado, que el nuevo marco legal contribuirá a la "cohesión económica, social y territorial y favorecerá el empleo", y aseguró que garantiza el "equilibrio" entre los diferentes formatos comerciales.

Prohíbe los criterios económicos que restringen la apertura de nuevos establecimientos en función de la oferta comercial, así como la intervención de los competidores en los procesos de autorización.

Según Industria, la nueva regulación incrementará la seguridad jurídica y creará empleo, ya que se inspira en el principio de libertad de empresa y toma como punto de partida la necesidad de

que en el ámbito de la distribución se respete y garantice la libre competencia entre los distintos operadores comerciales.

La vicepresidenta primera añadió que con esta normativa se cumple con los objetivos que establece la directiva europea de servicios en el mercado interior, que impone la eliminación de trabas injustificadas a la libertad de establecimiento y a la prestación de servicios y aseguró que es un paso más para liberalizar este sector.

Por otra parte, otras de las modificaciones de la Ley de Ordenación del Comercio Minorista es que suprime la autorización previa en la venta automática, elimina la duración de las autorizaciones para la venta ambulante y sustituye la obligación de inscripción previa del inicio de la actividad en los registros de ventas a distancias y de franquiciadores, por una comunicación.

Además, en los casos en que España pudiera ser sancionada en un procedimiento de infracción europeo cuyo origen esté en la legislación autonómica de comercio, las posibles sanciones se trasladarán a la comunidad autónoma correspondiente.

La aprobación de este proyecto de Ley se produce a pesar de las críticas de la Comisión Nacional de la Competencia, ya que considera que las comunidades mantienen su poder para regular el procedimiento de autorización para la instalación de establecimientos comerciales, lo que limita la competencia entre empresas y pone en riesgo el libre mercado.

**AUTOMÓVIL** La empresa abandona la suspensión de pagos

## Nueva General Motors nace con la intención de revolucionar el sector

EFE  
WASHINGTON

El presidente de General Motors (GM), Fritz Henderson, anunció ayer que el fabricante de automóviles estadounidense abandonó la suspensión de pagos y la creación de una nueva GM de menor tamaño e interesada en revolucionar la forma de hacer negocios.

La nueva empresa, que oficialmente se denomina General Motors Company, nace con una participación mayoritaria del Gobierno de EEUU, del que ha recibido 50.000 millones de dólares. La salida de la suspensión de pagos se registró ayer cuando los abogados de GM y del Departamento del Tesoro firmaron los documentos de constitución.

Poco después, Henderson y el nuevo presidente del consejo de administración de GM, Edward E. Whitacre, anunciaron en una rueda de prensa el comienzo de la renovada automovilística y los cambios que experimentará.

"Hoy empieza una nueva era para General Motors y todo el mundo asociado con la compañía", dijo Henderson, quien hace 40 días se vio obligado a anunciar la mayor quiebra industrial en la historia de EEUU tras fracasar las negociaciones con algunos de sus acreedores.

La nueva compañía está formada por cuatro marcas (Chevrolet, Cadillac, Buick y GMC) en vez de las ocho con las que, en 2009, tendrá 27.000 emple-

ados menos que hace un año y un 35% menos de altos directivos para "acelerar el proceso de decisión del día a día", explicó Henderson.

Internacionalmente, General Motors ha eliminado la división en regiones, así como todos los presidentes y consejos regionales.

Nick Reilly ha sido nombrado vicepresidente ejecutivo de la nueva unidad de Operaciones Internacionales de GM, y tendrá su sede en la ciudad china de Shanghai. "Las subsidiarias de GM fuera de EEUU han sido adquiridas por la nueva compañía y seguirán operando normalmente sin interrupción", aclaró.

**MURCIA** Por valor de 7,6 millones de euros

## Destapan un fraude de 25 empresas de construcción

EFE  
MURCIA

La Inspección de Trabajo y Seguridad Social de Murcia ha descubierto el fraude que ha cometido una trama integrada por 25 empresas del sector de la construcción mediante el impago de cuotas, simulación de accidentes laborales y el cobro indebido de prestaciones, cifrado hasta ahora en más de 7,6 millones de euros.

La Delegación del Gobierno en Murcia informó ayer de que las empresas están radicadas en el municipio de Jumilla y cuatro de sus titulares han sido detenidos, en tanto que los resultados de la investigación han sido remitidos a la Fiscalía por la comisión de los presuntos delitos de insolvencia

punible, falsedad documental, estafa y contra la Seguridad Social.

Según la fuente, la investigación ha puesto de relieve la utilización abusiva y fraudulenta de las formas jurídicas societarias, con el ánimo de conseguir la dispersión o elusión de las responsabilidades laborales, ya que estas empresas presentaban descubiertos en el pago de cuotas desde su creación y se sucedían las unas a las otras en base al conocido régimen de "cambios no transparentes". Las empresas mantenían esa situación fraudulenta durante unos meses, al cabo de los cuales quedaban sin actividad o sin trabajadores y transferían estos últimos a otra empresa donde practicaban el mismo fraude.

# El touroperador Thomas Cook fletará este invierno 42 vuelos entre Alemania y Jerez

La firma ha comenzado a promocionar la provincia como destino turístico en el país germano

L. V. JEREZ

El touroperador Thomas Cook iniciará el 1 de noviembre vuelos directos entre Alemania y el aeropuerto de Jerez -hasta completar la cifra de 42- en una campaña de invierno que se prolongará hasta el 21 de marzo, con enlaces todos los domingos desde Francfort y Düsseldorf y que permitirá trasladar a la provincia a más de 7.000 alemanes. Así lo anunciaron ayer en el Patronato Provincial de Turismo de la Diputación su vicepresidente -la diputada de Turismo, Irene Canca- y Finn Ackermann, jefe de Contratación del touroperador alemán.

La iniciativa es consecuencia de la campaña *Cádiz-Costa de la Luz, abierta todo el año*, impulsada por el Patronato, la empresa pública Turismo Andaluz de la Junta de Andalucía y los ayuntamientos de Chiclana y Conil, y que tiene como objetivo captar clientes alemanes especialmente en invierno, temporada en la que podrán volar directamente a Jerez.

Irene Canca resaltó que esta medida se enmarca dentro de los objetivos del Patronato de combatir la estacionalidad y Ackermann agradeció el apoyo recibido de las instituciones para poner en marcha este proyecto en el que las agencias de viajes o los turistas pueden adquirir los vuelos de forma independiente o como parte de un paquete turístico, ya que no es una operación exclusiva para el touroperador.

El acuerdo es especialmente importante para Chiclana, municipio que concentra casi 14.000 plazas hoteleras, y para Conil, con una configuración hotelera distinta, pero para la que también es relevante la operación «porque nosotros tenemos una gran cantidad de pequeños hoteles, que abren todo el año y que tienen una gran calidad y para los que va a ser muy importante que los vuelos se puedan adquirir por libre», según



**PASAJEROS.** Cola de viajeros esperando a embarcar en el aeropuerto de Jerez en una imagen de archivo. /L.V.

## La iniciativa permitirá trasladar 7.000 viajeros alemanes al aeródromo jerezano

comentó Josefa Amado, delegada de Turismo del Ayuntamiento conileño, quien también avanzó los esfuerzos del municipio por ampliar su oferta cultural como apoyo al turismo de sol y playa.

El delegado provincial de Comercio, Turismo y Deporte de la Junta de Andalucía, José María Reguera, resaltó el hecho de que se realicen intervenciones directas como ésta, en respuesta a la preocupación existente.

Gracias a la campaña de apoyo de las instituciones para la capta-

ción de turistas, la imagen de Costa de la Luz ya forma parte de la portada del catálogo de ventas de Thomas Cook Reisen, que tiene una tirada de un millón de ejemplares y que se distribuirán en 11.000 agencias de viajes alemanas.

El touroperador también distribuirá en todas ellas carteles y posters con ofertas especiales, así como la revista del mayorista *Auf einem Blick* con un amplio reportaje sobre la provincia y sus principales atractivos para atraer a más turistas, así como espacios especiales sobre Conil y Chiclana.

La revista de viajes *Auf einem Blick* tiene una tirada de 100.000 ejemplares que el touroperador distribuye entre sus mejores clientes, agencias de viajes, así como lugares con un gran trasiego de pasajeros como estaciones trenes, aeropuertos o ferias. Para animar la llegada de turistas, el mayorista y las instituciones colaboradoras también pretenden organizar concursos para clientes y regalar estancias en la provincia.

El Patronato informará igualmente a mayoristas y a las agencias de viajes alemanas sobre los acontecimientos culturales que se celebren en la provincia en invierno. Y seguirá trabajando en la promoción de la provincia en Alemania a través de la asistencia este verano a un circuito por seis ciudades alemanas y en otoño participando en encuentros como la Premier Reisesommer o la Touristik de Leipzig.

## Una iniciativa encaminada a traer turistas en los meses de temporada baja

L. V. JEREZ

En plena crisis de las compañías aéreas, Condor ya anunció el pasado mes de mayo que estudiaba la apertura de vuelos directos semanales desde dos ciudades alemanas al aeropuerto de Jerez. Ya dijo entonces que estas conexiones se programarían durante la temporada baja a lo largo de 17 semanas y traerían a este destino a 5.780 turistas justo en los meses donde hay menor afluencia de viajeros. Esas previsiones, sin embargo, han aumentado sensiblemente después de que ayer ya se hablase de que la cifra de visitantes que aportará la iniciativa presentada asciende a aproximadamente 7.000.

Tanto Condor como los hoteles Iberostar son propiedad de Thomas Cook y su apuesta por este destino tiene un responsable claro, el director de contratación de la firma, Finn Ackermann. Él fue, precisamente, quien ideó la oferta que levantó tantas ampollas en el sector turístico durante los pasados meses de diciembre y enero, por la

que el hotel Iberostar ofreció el juego en los campos de golf de Sancti Petri gratis por el precio del alojamiento, a 35 euros la noche. «Esto no fue ninguna idea descabellada, ni queríamos reventar los precios. Lo único que buscábamos era comprobar que había demanda. Y la hay», explicó Ackermann durante una visita a la Feria del Caballo.

### Publicidad

A la vista está que los resultados fueron muy buenos, ya que, sólo cuatro meses después de la citada oferta, el gran touroperador alemán estaba negociando con el Patronato Provincial de Turismo la publicidad que podía aportar este organismo para dar a conocer esta apuesta empresarial en las ciudades alemanas.

Cabe reseñar que el aeropuerto de Jerez no tiene vuelos directos desde Alemania en invierno -las conexiones existentes pasan por Mallorca- y este plan empresarial le pone en el mapa del país con más viajeros y jugadores de golf en la primera línea de la oferta golfística en los meses de invierno.



Presentación de los vuelos en Patronato Provincial de Turismo. /L.V.



Las cuatro almadrabas confían en renegociar su cupo máximo de capturas para 2010 y en que las ayudas compensen el final anticipado de la campaña del atún rojo

## Una temporada para olvidar

J. M. A. BARBATE

Las artes recogidas, grilletes por el suelo, mallas arremolinadas en las cubiertas de algunos barcos, pescadores de brazos cruzados, y el Museo de la Almadraba a rebozar de turistas. Ésa es la postal más habitual de Barbate y su puerto deportivo estos días de julio.

La temporada de capturas del atún rojo de almadraba ha llegado a su fin hace un par de semanas y los más de 400 profesionales de la mar que viven de ella aún no saben qué harán. «Aquí la gente se busca la vida, nos han dicho que habrá cursos pero, de momento, no hay nada seguro».

Son palabras de Diego Crespo, responsable del sector, que estos días hace cálculos. Se trata de conocer si la campaña ha sido rentable. «Salgan las cuentas como salgan podemos decir que hemos perdido dinero porque no hemos podido capturar los atunes que de forma natural han entrado en nuestras redes en un año que podría haber sido bueno, sin más».

Y es que el cupo determinado por la ICCAT —la Comisión Internacional para la Conservación del Atún—, cifrado este año en 1.088 toneladas de capturas a repartir entre las cuatro almadrabas gaditanas, «ha sido insuficiente».

La temporada se iniciaba con buenos presagios. Tras un 2008 en el que apenas se llegó a las 1.200 toneladas de túnidos (cuando el máximo de pesca autorizada en aquellas fechas superaba las 1.400 toneladas), Tarifa hacía una primera captura «que invitaba a pensar que el año sería bueno».

Sin embargo, lo que al principio parecía síntoma de rentabilidad se convirtió en impotencia. A mediados del mes de mayo, justo en mitad de la temporada de captura del atún rojo procedente del Mediterráneo en aguas gaditanas, la Organización de Productores de Almadraba (OPP) lanzaba la primera voz de alarma.

«Enseguida vimos que llegaríamos al cupo máximo y que seguían entrando atunes», explica

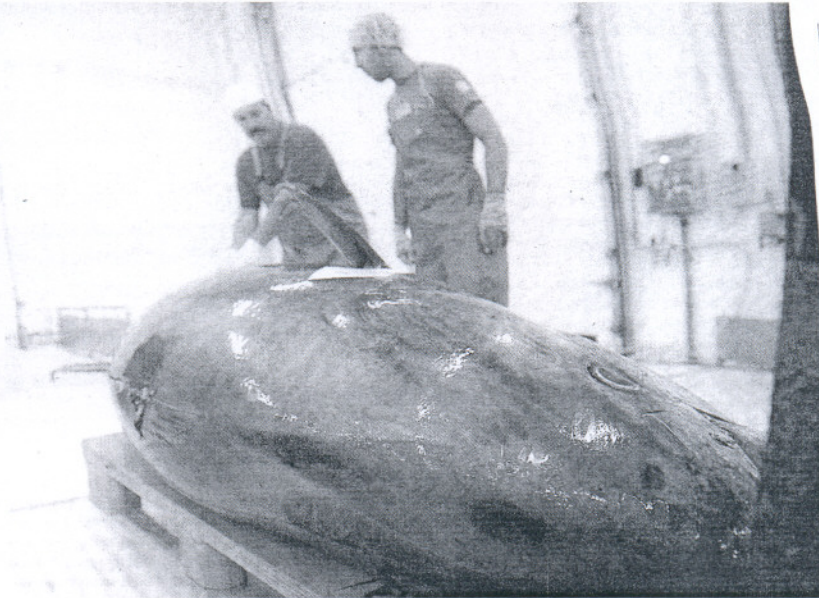

**CAPTURA.** Ejemplar de atún pescado en Barbate, antes de ser despiezado en la lonja. / VÍCTOR LÓPEZ

Marta Crespo, responsable de la entidad, que ha estado en primera línea de la lucha que desde entonces ha mantenido el sector con el Ministerio de Medio Ambiente.

La petición fue en balde. Las almadrabas de Conil y Tarifa estaban casi al 97% de sus capturas tope, y aunque habían solicitado formalmente a través de la organización que los representa una ampliación de pesca mediante el denominado fondo de maniobra

que tiene España cada año, la autorización que llegó no era lo esperado.

A comienzos de junio, la situación era «desesperante» para los almadraberos, que veían cómo casi 300 toneladas de atunes nadaban atrapados en sus redes de forma natural, «pero no podíamos pescarlos».

La OPP aclara: «incluso no sobrepasar el tope máximo de capturas es difícil, puesto que esta-

mos hablando de ejemplares de atunes que superan los 150 kilos» y que hemos tenido que seleccionar», explican.

Hasta el último momento, hasta las últimas inmersiones de los buzos para comprobar si había atunes en la almadraba de Tarifa, que ha sido la última en llevar la estructura de copos y redes de este arte milenario, los pescadores estuvieron tentado de extraer todas las capturas.

### La pesca deportiva también se resiente

J. M. A. BARBATE

Uno de los sectores que se han visto perjudicados de forma indirecta por la limitación de la pesca del atún rojo de almadraba en aguas gaditanas han sido los pescadores deportivos de la provincia.

Este colectivo, que integran en Cádiz oficialmente más de un centenar de personas pero que tiene muchos más seguidores sin censar, ha venido capturando especies como atún, pez espada o merluza en alta mar sin limitación en los últimos años. Ahora su pesca queda restringida por

una normativa estatal, y sólo se permite a las embarcaciones no profesionales la denominada pesca sin muerte, es decir, devolver vivas las capturas al mar. La limitación propone una captura por licencia y barco, con un tope de peso de cinco kilos por ejemplar capturado.

### LA PESQUERÍA

► **Atún de almadraba:** Pese a ser uno de los productos más valorados de la mesa internacional, las capturas mediante almadraba siguen a la baja.

► **Empresas:** En la provincia de Cádiz existen cuatro almadrabas en Barbate, Conil, Tarifa y Zahara. Su temporada ha finalizado este año, antes de lo previsto: hace un par de semanas.

► **Capturas:** De aguas gaditanas se han extraído las 1.088 toneladas inicialmente asignadas por la ICCAT a Cádiz, más otras 143 toneladas autorizadas del fondo estatal. Aún así, los almadraberos se quejan de que han dejado de capturar casi 300 toneladas de esta especie por cuestiones administrativas de cupos.

► **Exportación y comercio:** El 85% del atún capturado ha ido a parar este año a los mercados internacionales. Japón está saturado y se buscan nuevas vías de comercialización.

«Hemos tenido que hacer grandes esfuerzos, entendemos la contrariedad de los pescadores, pero las sanciones en caso de exceder el cupo de pesca son para todos y muy drásticas. Además, nuestras almadrabas siempre han defendido el sistema de cupos, aunque en este caso hayamos salido perdiendo», explican desde la OPP.

### Una pesca artesanal

Y es que las cuatro almadrabas gaditanas no quieren ni oír hablar de que se repita la situación en 2010. Tras las movilizaciones emprendidas hace varias semanas confían en «renegociar los cupos», y que en los años buenos «dejan pescar lo que no se puede en años malos», y que la administración se comprometa con ayudas reguladas. Ellos aseguran que su arte «no exquilma la especie», porque sólo se pescan de forma artesanal los ejemplares de atún que entran en sus redes.

ciudadanos@lavozdigital.es

### El norteamericano que sigue ingresado por gripe A evoluciona sin complicaciones

LA VOZ CÁDIZ

La Consejería de Salud notificó ayer, tras la última actualización de los datos relacionados con la gripe A, que el militar de la Base Naval de Rota ingresado en el Puerta del Mar evoluciona favora-

blemente. Además, el departamento del ramo informó de que el próximo parte se emitirá en el momento en el que se presente alguna novedad, «bien sea en el estado de los pacientes o en la notificación de nuevos casos graves».

En el último informe de la Administración se recordó que el militar estadounidense, ya retirado, de la Base Naval de Rota llegó recientemente de los EE UU y desarrolló los primeros síntomas el pasado martes 30 de junio. Ante el empeoramiento de su estado, fue trasladado al centro hospitalario de la capital.

### El Hospital de Puerta del Mar da el primer paso para regular el horario de visitas

LA VOZ CÁDIZ

El Hospital Puerta del Mar ha sustituido esta semana su Comisión de Participación Ciudadana, con la que se pretende que los usuarios puedan opinar y colaborar en las decisiones sobre la planificación y organización de los servicios de sa-

lud. Éste es el primer paso para proyectos tan importantes como la regulación de las visitas, según informó el SAS en una nota. La Comisión de Participación Ciudadana forma parte del inicio de la puesta en marcha del Plan de Participación de la Ciudadanía del hospital gaditano, que responde a la deter-

minación de su dirección de priorizar la atención al usuario en el centro. Ayer mismo se dieron cita asociaciones de vecinos, de consumidores, así como responsables de la dirección del centro y del distrito Bahía de Cádiz. Esta Comisión de Participación Ciudadana se constituye fundamentalmente como un foro de relación, en el que se establecen cauces estables de información, de comunicación y de colaboración mutua, para el desarrollo de programas, planes y estrategias que en el seno de la comisión se consideren oportunos para mejorar la calidad de los servicios.

## ECONOMÍA

# Economía cree que España saldrá de la recesión en la primera mitad de 2010

El indicador adelantado de la OCDE registra la cuarta mejora consecutiva en mayo

MANUEL V. GÓMEZ  
Madrid

Cuando todavía no se han apagado los ecos del debate en torno a los brotes verdes, su existencia y su robustez, el Gobierno ya empieza a ver el momento en que los anhelados brotes darán sus primeros frutos. Lo hizo ayer el secretario de Estado de Economía, José Manuel Campa, que vaticinó que España "va a entrar en tasas de crecimiento intertrimestral positivas en el primer semestre del año que viene". Dicho en palabras menos técnicas, la economía española habrá tocado fondo tras un desplome histórico y comenzará a salir de la recesión, probablemente con gran lentitud, en la primera mitad del año próximo.

De cumplirse el pronóstico de Campa, formulado durante la rueda de prensa de valoración de los precios de junio a preguntas de los periodistas, esto implicaría que España abandonaría técnicamente la recesión en marzo o junio de 2010. Lo haría, por lo menos, un año y medio después de haber entrado en ella y tras encadenar uno de los periodos de caída económica más larga y acentuada en décadas. En los últimos tres trimestres de los que se tienen datos (hasta marzo de 2009), la contracción ha sido del 0,3%, el 1% y el 1,9%, según el Instituto Nacional de Estadística.

La definición más extendida de recesión entre los economistas es aquella que la concibe como una caída del producto interior bruto (PIB) durante dos trimestres consecutivos, por lo que un sólo trimestre de crecimiento sirve para salir de ella aunque sea momentáneamente.

Pero como el mismo secretario de Estado señaló, que el PIB comience a crecer de un trimestre a otro no significa que el año tenga que cerrarse con un saldo positivo. De hecho, el mismo Gobierno prevé que el año que viene la contracción económica sea del 0,3%, por el efecto "arrastre" de 2009, cuando calcula



José Manuel Campa, durante la rueda de prensa de ayer para explicar el IPC. / EFE

La recuperación todavía tardará en notarse sobre el empleo

La Comisión sitúa en 4,4 millones el número de parados en España en mayo

que la economía caerá un 3,6%. Y la previsión del Ejecutivo es de las más optimistas. Esta misma semana se han conocido los cálculos del Fondo Monetario Internacional, que espera una caída de la economía española del 4% este año y del 0,8% el próximo. Mientras que la OCDE todavía tiene un pronóstico peor: un retroceso del 4,2% en 2009 y del 0,9% en 2010.

En todo caso, y como el mis-

## Expectativas para España



mo Campa admitió ayer —"hay gran incertidumbre en torno al crecimiento"—, desde el comienzo de la crisis las previsiones se mueven en un terreno muy pantanoso.

Las palabras del secretario de Estado caminan en la misma línea que las pronunciadas por otros miembros del Ejecutivo en las últimas semanas, si bien van un poco más allá. "Vamos a seguir [cayendo] todo este año, pero a una velocidad ya muchísimo menor. Nos estabilizaremos a final de año o hacia el primer trimestre del año que viene. Comenzaremos [juego] con crecimientos muy débiles", afirmaba la vicepresidenta y ministra de Economía, Elena Salgado, a finales de junio en una entrevista en EL PAÍS.

También comienza a atisbarse algún tímido indicador en este sentido. Por ejemplo, el indicador de expectativas sobre la economía española que elabora la OCDE registra ligeras mejoras desde el pasado febrero tras un año ininterrumpido de dete-

rior. Y en algunos casos, como las ventas minoristas, las caídas comienzan a ralentizarse tras un intenso desplome.

Menos optimista que Campa es Javier Andrés, catedrático de Análisis Económico de la Universidad de Valencia. "No es lo que dicen las previsiones más detalladas", apunta. No obstante, y concediendo el beneficio de la duda, afirma: "No sé muy bien en qué se basa esa predicción". "No tenemos información para pensar que sea así", continúa Andrés, quien cree que será más bien hacia finales del año que viene cuando empiecen a verse los primeros crecimientos intertrimestrales.

También se muestra cauto Florentino Felgueroso, investigador de Fedea. "Me parece pronto", analiza, y a continuación matiza que no descarta totalmente que puedan cumplirse las previsiones del Ejecutivo.

En todo caso, y aunque la economía española toque fondo y rebote ya en el primer semestre de 2010, todavía faltaría bastante para que su crecimiento comience a notarse en las colas del paro. En sus previsiones, el Ejecutivo contempla tasas de paro por encima del 17% (lo que implica más de cuatro millones de parados) incluso en 2012. Y así lo admitía la ministra de Economía en la citada entrevista.

Sobre la situación del mercado laboral, la Comisión Europea emitió ayer su informe mensual sobre el empleo y sitúa el número de parados en 4,4 millones en España en mayo. Además, aventuró que los pronósticos para el futuro próximo son pesimistas, pese a que en los últimos meses los datos de paro registrado han dado un cierto respiro.

## IPC de junio

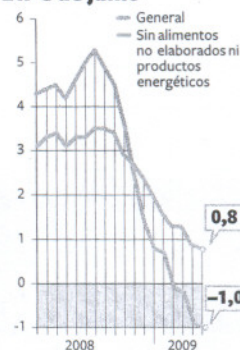

## La subida de impuestos del tabaco frena la caída de los precios

M. V. G., Madrid

Acuciado por la necesidad de obtener más recursos con los que hacer frente a la crisis, el Ejecutivo subió los impuestos sobre el tabaco y los combustibles a mitad de junio. Los precios lo notaron casi inmediatamente, sobre todo el tabaco, y han puesto su granito de arena para evitar que la caída de precios en junio, un 1% frente al mismo mes del año pasado, fuera mayor. En la comparación con mayo, los precios subieron un 0,4%, según Estadística, y de ese porcentaje una décima corresponde al tabaco.

A la bajada anual de precios contribuyeron decisivamente los alimentos y las bebidas no alcohólicas, que bajaron un 1,8%, y el transporte (-8,8%). En el otro lado, y destacados, aparecen las bebidas no alcohólicas y el tabaco. Concretamente, este último producto registró en junio una subida anual del 11,1% y una mensual del 6,1%, la mayor de todas las rúbricas del índice.

Con los datos de junio, los precios encadenan cuatro meses consecutivos de caída interanual. A pesar de ello, el secretario de Estado de Economía, José Manuel Campa, descartó un escenario de deflación y destacó que "el ritmo de descenso se está moderando". Además realizó una lectura positiva del dato al afirmar que contribuye a mejorar la competitividad de las empresas españolas y elevar la renta de las familias.

De la misma opinión es Javier Andrés, de la Universidad de Valencia, para quien la caída de precios actual no es más que un valle pasajero. De hecho, él apunta a que pronto se empezarán a notar las bajadas de tipos de interés y las inyecciones monetarias y retornará la inflación.

Por su parte, la inflación subyacente, la que elimina los elementos más volátiles como el precio de los combustibles y los alimentos frescos, se situó en el 0,8% al caer una décima en junio.

# CARIBE 2x1

9 días / 7 noches TODO INCLUIDO

## RIVIERA MAYA México

Salida 21 de Julio

H. Occidental Allegro Playacar 4\*\*\*\*\* 599€

Oferta Hoteles 5\*\*\*\*\* 699€

H. Valentín Imperial Maya 5\*\*\*\*\* 799€

Precios por persona en habitación doble, en avión desde Madrid, válidos para la fecha indicada. Gastos de gestión por reserva (10€) no incluidos. Solicita otros hoteles en oferta, así como precio para otras fechas, 2x1 ya efectuado en los precios publicados.

VIAJES CRISOL  
CALIDAD CERTIFICADA

902 436 436  
viajescrisol.com

Viajes Crisol  
Los Profesionales

## El Gobierno aprueba avalar el 50% de los préstamos para VPO

El ICO garantizará la mitad del crédito para pisos sociales a 100.000 familias

LL. P., Barcelona

El Ministerio de Vivienda y el Instituto de Crédito Oficial (ICO) firmarán este mes una línea de avales que suman un importe de 6.000 millones de euros para facilitar a alrededor de 100.000 familias la adquisición de una vivienda de protección oficial (VPO). Esta garantía pública, que no tendrá ningún coste para el usuario, cubrirá el 50% del valor del préstamo que asuman los compradores, por lo que el Gobierno calcula que movilizará un montante de unos 12.000 millones de euros en préstamos para VPO.

El Consejo de Ministros dio ayer luz verde a la firma del convenio entre Vivienda y el ICO. A él podrán acogerse quienes compren una vivienda protegida del Plan de Vivienda 2009-2012, ya sea de obra nueva o procedente del stock de pisos sin vender. El objetivo es que el crédito para adquirir pisos sociales vuelva a fluir, después de que lleva meses paralizado. De hecho, algunas comunidades acumulan quejas de adjudicatarios de VPO a los que los bancos les han denegado la financiación del piso.

Según el Gobierno, la duración de la garantía variará dependiendo del "grado de compromiso" que las entidades adquieran con la financiación de los adjudicatarios. De cualquier modo, el aval será temporal. Los bancos y cajas que ofrezcan esta línea deberán firmar ahora un convenio con el Ejecutivo.

Precisamente, Cataluña ha ido cerrando acuerdos con 19 entidades financieras por los que se compromete a comprar las vi-

viendas protegidas de propietarios que no puedan seguir pagando. Según el Ejecutivo, esa medida, que supone avalar el 50% del piso, no obstante, no ha servido para restablecer el crédito.

## La nueva Ley del Comercio recrudece la división del sector

S. H., Madrid

El Gobierno aprobó ayer el proyecto de Ley de Comercio que supone la trasposición de la Directiva de Servicios de la UE. Al final se han impuesto las tesis proteccionistas de Cataluña, Valencia y Baleares. El texto que vio la luz verde ayer no se parece en nada al "ambicioso proyecto liberalizador" del que hablaban

hace un año Rodríguez Zapatero y Pedro Solbes. El nuevo proyecto de ley, que irá al Parlamento después de verano, recrudece la división entre el gran y mediano comercio por un lado y el pequeño por otro.

El texto deja en manos de las comunidades autónomas la última palabra en la apertura de nuevos centros. Sólo puede ser bloqueada por el impacto en el

medio ambiente, en el entorno urbano o en el patrimonio histórico. Por esta rendija se puede colar el poder de las autonomías que tendrán que responder ante la CE si incumplen el derecho comunitario por tratarse de una trasposición de una Directiva. Tanto Competencia como el gran y mediano comercio creen que se ha perdido la oportunidad para modernizar el sector.

## Bruselas da 85,6 millones extra para AVE y autovías

L. O., Madrid

La Comisión Europea ha concedido 85,6 millones a cuatro proyectos de infraestructuras en España dentro de un paquete para el conjunto de Europa de 500 millones que forma parte de sus planes anticrisis. El comisario de Transportes, Antonio Tajani, avanzó ayer en Madrid esta decisión, pendiente de ratificar.

La línea de alta velocidad Madrid-Galicia se lleva 35,2 millones para un tramo en la provincia de Zamora y la de Valladolid-Burgos-Vitoria recibe casi 24 millones para la salida de Valladolid. La A-32 (Linares-Albacete) se lleva 11 millones para un trecho en Jaén y la circunvalación de Sevilla obtiene 24 millones.

**Muévete este verano con Renfe**

|                   |  |
|-------------------|--|
| <b>En familia</b> | Por cada adulto, 1 niño gratis*                        |
| <b>En grupo</b>   | Descuentos de hasta un 50% en grupos de 4 a 9 personas |
| <b>Jóvenes</b>    | 50% de descuento a los titulares del carnet joven      |

Ahora puedes disfrutar de las grandes ofertas del verano en AVE y Larga Distancia.

Ofertas aplicables a todas las clases. Plazas limitadas. Sólo para billetes de ida y vuelta. Compra hasta 72 horas antes de la salida del tren. No se admiten cambios ni devoluciones. No acumulable a otras ofertas. Duración de la oferta: hasta el 13 de septiembre.

\* En trayectos realizados en una sola vía que incluyan en su precio restauración a bordo, por cada menor se abonarán 2€ a favor de este concepto.

**GOBIERNO DE ESPAÑA MINISTERIO DE FOMENTO**

Nuevos tiempos. Nuevos trenes. **renfe**

Sólo en [www.renfe.com](http://www.renfe.com) y agencias de viajes.