

# DOSSIER DE PRENSA

30 DE OCTUBRE DE 2009

**DELEGACIÓN DE COMUNICACIÓN  
GABINETE DE PRENSA**

**Tlf.: 956 84 61 73**

**E-mail: [gabineteprensa@aytorota.es](mailto:gabineteprensa@aytorota.es)**

**CINE**

● Dentro del ciclo Vejer... de película, esta noche a las 21.00 horas se proyecta en la Casa de la Cultura la película *Quemar después de leer*, una película de los hermanos Coen y con Brad Pitt, George Clooney y John Malkovich, como protagonistas.



**Jornada Provincial de Archivos**

Hoje se celebra en Cádiz, en el Archivo Histórico Provincial, la V Jornada Provincial de Archivos, en la que se debatirá sobre las nuevas normativas de archivos de carácter estatal y autonómico que están en proyecto. La apertura de las jornadas correrá a cargo de Yolanda Peinado, delegada provincial de Cultura, que estará acompañada por el director del archivo gaditano, Manuel Ravina. En las jornadas intervendrán como ponentes Eduardo Gómez, director del Archivo Histórico de Segovia, y Ana Melero, jefa del Servicio de Archivos de la Junta.

**Dédalo teatro en Chiclana**

El Teatro Moderno de Chiclana acoge a las 21.00 horas la obra *Un adulterio decente*, de Dédalo teatro, una obra de Enrique Jardiel dirigida por Alberto Cuadrado y adaptada por Stella Manaut. El tema, siempre actual, enfrenta al marido y al amante de su mujer en una situación singular de amistad mutua, la cual deriva en un tratamiento especial que el loco doctor Cumberri practica en su sanatorio.

posición del Museo Nacional de Teatro de Almagro que podrá visitarse hasta el próximo 10 de noviembre, de lunes a domingo, de 11.00 a 20.00 horas.

**Teatro independiente en Andalucía**

**PLAZA DE MINA, S/N.** Coincidiendo con la celebración del Festival Iberoamericano de Teatro de Cádiz, la exposición *Años 60-70. Teatro Independiente en Andalucía: El origen del presente* muestra el nacimiento del teatro independiente, paralelo al oficial y a los circuitos comerciales, en nuestra comunidad autónoma. Permanecerá abierta al público hasta el 13 de noviembre.

**'Hernando Viñes. 1904-1993'**

**C/ ANTONIO BURGOS, S/N.** Primera muestra antológica del artista hispano-francés en Cádiz, que incluye varias obras inéditas. Podrá visitarse en el Castillo de Santa Catalina hasta el día 15 de noviembre, de lunes a domingo en horario de 11.00 a 20.00.

**Eduardo Chillida**

**C/ SAN FRANCISCO, 26.** La Sala de Exposiciones del Centro Unicaja de Cultura de Cádiz acoge hasta el 15 de noviembre la exposición *Chillida. Reflexión - Materia*, que muestra 58 obras del artista donostiarra: 26 esculturas y 32 en papel. La exposición se puede visitar de lunes a viernes, excepto los días festivos, de 11.00 a 14.00 horas y de 17.00 a 20.00 horas.

**'Retratos ubicados'**

**C/ ISABEL LA CATÓLICA, 12.** La sala Kulturevolution presenta su se-

gunda muestra con el dúo Go-taestudio, una selección de retratos de la cultura y contra cultura gaditana. La exposición podrá visitarse hasta hoy, en horario de 10.00 a 14.00 horas y de 17.00 a 20.00.

**'Natura'**

**AVDA. AMILCAR BARCA, 17.** Hasta el día 29 de noviembre, el Café Arena exhibe la última serie de pinturas-collages de José Alberto López. La obra está compuesta de collages textiles intervenidos a mano que muestran idílicas escenas de la naturaleza.

**'Zitman'**

**CASTILLO SANTA CATALINA.** La muestra del escultor holandés Cornelis Zitman está compuesta por una selección de 59 piezas que rinden tributo a la mujer indígena, cuyas formas exageradas comulgan con la tranquilidad del castillo. La exposición, que fue inaugurada el pasado 7 de septiembre, permanecerá abierta al público hasta el 8 de noviembre.

**'Un paseo por Cádiz'**

**BAR LA QUILLA.** Muestra compuesta por 20 obras de la artista gaditana Maribel Aparicio, a través de las cuales se recorren lugares emblemáticos de la ciudad. La muestra permanecerá abierta hasta el 8 de noviembre, de 10.00 de la mañana al cierre, todos los días, excepto lunes no festivos.

**Fotografías**

**AULARIO LA BOMBA.** Hasta hoy se

puede visitar en la Kursala la exposición de fotografías *Seis (o siete) falsos ejercicios para la estimulación del tracto intestinal*. El horario es, de lunes a viernes, de nueve de la mañana a nueve de la noche.

**'El sueño de Alejandro'**

**C/ SAN PEDRO.** Exposición didáctica que acercará al visitante a las más grandes culturas del mundo antiguo: Grecia, Egipto, Mesopotamia... Siguiendo la estela del sueño de un hombre global, ciudadano del mundo. Sueño que intentó plasmar Alejandro Magno hace 2.340 años. Permanecerá abierta en la Asociación Nueva Acrópolis durante todo el mes de octubre. El horario de visitas es de lunes a sábados de 19.00 a 21.30 horas. Por las mañanas, sólo visitas concertadas. Cierra los festivos.

**Artesanía**

**CASTILLO DE SANTA CATALINA.** Exposición permanente de artesanía puesta en marcha por la Delegación de Artesanía y el Instituto de Fomento del Ayuntamiento de Cádiz. En ella se dan cita algunos de los principales sectores de la ciudad, como la joyería, la abaniquería, el carnaval o el arte cofrade.

**PUERTO REAL**

**Flamenco**

**21.30 HORAS.** En la peña cultural flamenca Belén Montero, actuación de las cantaoras Isabel Posadas y Rocío Armario. A la guitarra estará Pedro campos. También actuará el cuadro flamenco Romero y Coral, con

Carmen Sánchez (al cante), Antonio Castaño (percusión) y Javi Valle (flauta).

**SAN FERNANDO**

**Taller de lectura**

**19.30 HORAS.** En la Asociación Clara Campoamor, en la Alameda Moreno Guerra, 6, se celebrará un taller de lectura a cargo de Pedro González Turo.

**'Los paisajes de la sal'**

**C/ COGHEN, S/N.** El jardín botánico acoge hasta hoy la exposición *Los paisajes de la sal: Parque Natural Bahía de Cádiz*. El horario de visitas es de martes a domingo de 10.00 a 14.00 y de 16.00 a 18.00 horas.

**EL PUERTO**

**Halloween**

**MUCHO TEATRO.** Esta noche se prepara un túnel del terror en la sala portuense. Quien lo cruce será invitado a un chupito.

**JEREZ**

**El Torno**

**BIBLIOBÚS.** La Biblioteca Móvil de Diputación, en la plaza de la Artesanía, recibe la visita de 2º de Eso, de 13.00 a 14.00 horas.

**SANLÚCAR**

**Musical**

**21.30 HORAS.** La asociación El ciclo de la vida representa en La Merced el musical *Aladín*, dentro del ciclo cultural Jóvenes a escena.

**ROTA**

**Mercadillo de Tosantos**

**PLAZA DE ESPAÑA.** Hoy comienza el Mercadillo de Tosantos, que alcanza su séptima edición. El acto inaugural, a las 19.30 horas, será con un pasacalles y con la banda municipal Maestro Enrique Galán.

**Exposición**

**FOTOGRAFÍA.** Último día para visitar la exposición fotográfica *Andalucía en la mirada*, que desde el pasado día 22 se muestra en el Mercado Central de Abastos. El horario de visitas es desde las diez de la mañana hasta las dos de la tarde.

**Castillo de Luna**

**EXPOSICIÓN.** Último día, en el Palacio Municipal Castillo de Luna, de la exposición *Andalucía y marroquíes en la colección fotográfica Lévy (1888-1889)*. El horario es de 10 a 14 horas y de 17 a 21 horas.

**CHICLANA**

**Concierto**

**23.00 HORAS.** El grupo Rekovela actúa hoy en Miramar, en la pista dos de La Barrosa.

**TREBUJENA**

**Flamenco**

**22.00 HORAS.** VII edición del ciclo Flamenco y Mosto, con la actuación, en la peña cultural flamenca La Trilla, de Juan Tomás y el grupo de guitarra Pascual de Luca.

**Atlas**



FRANCISCO ANDRÉS GALLARDO

**\* Entre García y Martínez.**

Algo más de 36 por cada 1.000 gaditanos de nacimiento tienen como primer apellido García. En total son 45.046 ciudadanos repartidos a lo largo de la provincia, que aún necesitarían sitio si quisieran poblar por completo Puerto Real. Detrás de los García se en-

cuentran en esta clasificación de apellidos más comunes los Sánchez, con más de 35.000 gaditanos, y por este orden, según el Instituto Nacional de Estadística, se encuentran los de Rodríguez (más de 33.000), Pérez, González (ambos con más de 27.000) y Fernández (24.115), tocamos de apellido que podrían ocupar comarcas enteras de la Sierra. os diez apellidos más frecuentes en los registros civiles de la provincia se completan con López (22.000), Jiménez (18.000), Gómez (18.000) y Ruiz (16.000).



El castellanísimo García es el apellido más frecuente en España con diferencia, pero hay provincias donde no es el más habitual, como sucede en Galicia y especialmente en Canarias. En la vecina Huelva los más numerosos son los Rodríguez y los Martínez se llevan el primer puesto en Almería, Ávila, Cuenca, La Rioja, Murcia y Navarra. En Cantabria, Asturias y León el apellido más frecuente es Fernández. Y en las ciudades autónomas de Ceuta y Melilla lo más habitual es encontrar a alguien que se apellide Moha-

med (Mahoma), algo así como el García musulmán. Algunas provincias cuentan con particulares apellidos de alta frecuencia. En el Castellón de las emigraciones gaditanas, por ejemplo, abundan más que en ningún otro sitio los Pitarch o los Nebot; mientras que en Huelva hay muchos Orta o Borrero. Los apellidos que abundan más en Cádiz respecto a la media nacional son los de Aguilar, Peña y Macías, con más de 3.000; Márquez, con más de 6.000; y Romero, con casi 15.000.

## SANLÚCAR

# Vía libre a la ubicación de 100 nuevas viviendas en la zona de Bajo de Guía

El Pleno municipal también aprueba la compra de la antigua Casa de Maternidad y la adaptación del PGOU a la LOUA

F. Javier Franco / SANLÚCAR

El Pleno del Ayuntamiento ha aprobado el Plan Especial de Reforma Interior (PERI) de Bajo de Guía, un tema cuya tramitación, según el portavoz del Gobierno, Víctor Mora (PSOE), comenzó en 1998 y que "supondrá para esta emblemática zona de la ciudad un adecuado desarrollo urbanístico, mejorando su accesibilidad, dotándola de espacios públicos y equipamientos deportivos y permitiendo la construcción de un centenar de viviendas".

La Corporación también dio luz verde por unanimidad a la solicitud de un préstamo de 700.000 euros para la adquisición municipal de la antigua Casa de Maternidad. Con la abstención de la oposición -salvo Alternativa Sanluqueña (AS), que no asistió a la sesión-, el Pleno aprobó la adaptación del Plan General de Ordenación Urbana (PGOU) a la Ley de Ordenación Urbanística de Andalucía (LOUA), que, como adelantó días atrás el Gobierno, permitirá construir más de 2.500 viviendas en La Atalaya y El Hornillo.

## Protesta de una empresa por una deuda consistorial

La empresa Arte Gestión, radicada en Sevilla, organizó ayer con el apoyo de IU una ruidosa protesta en la entrada del Palacio Municipal para reclamar al Ayuntamiento el abono de más de 10.800 euros que le adeuda desde la celebración de la última edición veraniega del festival de jazz. Esta "pequeña" firma aseguró que el Consistorio le pagó alrededor de 10.000 euros coincidiendo con el inicio del evento musical y desde entonces aguarda el cobro de la cantidad restante, destacando que el Gobierno local "se comprometió por escrito" a hacer efectivo el abono del importe total del servicio "al contado". La entidad, formada por cuatro socios autónomos, se encargó de "gestionar buena parte de la programación artística del festival".

En su valoración de la reunión, el partido gobernante Ciudadanos Independientes de Sanlúcar (CISanlúcar) destacó que la adaptación del PGOU a la LOUA debió llevarla a cabo la coalición PP-AS en el mandato anterior, "en vez de ese plan general que provocó la paralización del planeamiento urbanístico de la ciudad". Del PERI de Bajo de Guía, subrayó que posibilitará, entre otros proyectos, la creación de un aparcamiento subterráneo en la zona.

Por su parte, el PA criticó al Gobierno PSOE-CISanlúcar por no admitir las propuestas que presentó a través de la vía de urgencia, entre ellas la de pedir a la Junta de Andalucía la ubicación de un bachillerato de arte en Sanlúcar para dar cobertura a toda la comarca, así como otra planteando la construcción de sendos aparcamientos subterráneos en la Plaza de la Salle y la plaza Manuel Romero Pazo.

IU censuró la "nula gestión" local en cuanto a viviendas protegidas, sugiriendo que en este mandato se construyan, al menos, 200 frente a "las 40 proyectadas".

## Las carreras de caballos de la temporada de 2010 ya tienen fecha

La sociedad promotora está preparando, por otro lado, la Semana Hípica de diciembre

F.J.F. / SANLÚCAR

La Sociedad de Carreras de Caballos ha informado que la temporada hípica veraniega del año que viene se celebrará los días 7, 8 y 9 de agosto -sábado, domingo y lunes- el primer ciclo y los días 19, 20 y 21 del mismo mes -jueves, viernes y sábado- el segundo.

El comité directivo de la entidad que preside Rafael Hidalgo ha aprobado en su última reunión las fechas de la 165 edición del evento "atendiendo sólo y exclusivamente al calendario de mareas de 2010, ya que los días de carreras tienen que cuadrar con una buena bajamar al objeto de que los caballos puedan competir con orilla suficiente por la playa", ha explicado.

Por otra parte, la Sociedad de Carreras está preparando ya la XV Semana Hípica, que se desarrollará del sábado 5 al lunes 7 de diciembre. Esta cita hípica incluye cinco carreras de caballos en las playas de la ciudad, otras tantas pruebas de raid en el entorno de Doñana y un concurso de saltos en las instalaciones de la entidad.

## ROTA

## La villa lidera en Cádiz el número de playas con la Q de calidad

El Ayuntamiento planifica la creación de un carril bici en el Paseo Marítimo de la ciudad

F.J.F. / ROTA

El Gobierno local celebró ayer que "Rota se ha convertido en el municipio de la provincia con más playas certificadas con la Q de calidad turística", al sumarse a la de La Costilla las zonas costeras del Chorrillo-Rompidillo, Puntalillo y Punta Candor.

Explicó que el comité de evaluación del Instituto Español para la Calidad Turística ha decidido conceder un año más este certificado a La Costilla, que lo tiene desde 2006, y por primera vez a las otras tres playas. Subrayó que "sólo otros dos municipios andaluces, Almería y Roquetas de Mar, igualan a Rota en número" de playas distinguidas, que suman 14 en la provincia de Cádiz.

En otro orden de cosas, el Ayuntamiento está preparando la construcción del carril bici proyectado en el tramo del Paseo Marítimo que une el parque Atlántico con el inicio de la playa de Galeones. Sacará a licitación las obras "en breve" con un coste de más de 100.000 euros que financiará la Junta de Andalucía.

## En breve

## ROTA

### Inversión de 360.000 euros en la barriada San Antonio

**VIVIENDA.** El PSOE ha informado que la Junta de Andalucía invertirá 360.000 euros en las primeras obras de mejora de la barriada San Antonio. La delegada provincial de Vivienda, Silvia López, visitó ayer la zona acompañada de varios dirigentes socialistas de Rota y representantes vecinales del barrio. La primera fase se ejecutará durante dos meses en la calle Cristóbal Colón para continuar luego por las otras dos calles de la barriada. Los trabajos consistirán en ciertas reformas de los bloques de viviendas. López manifestó que "la Junta asume estas obras ante las promesas incumplidas de otras administraciones". Por otra parte, en rehabilitar viviendas de la calle Cibeles y la Avenida de San Fernando invertirá, en total, 91.000 euros.

## COSTA NOROESTE



### La atleta que pide apoyo para los autistas pasa por las poblaciones de la comarca

**CARRERA.** La atleta jerezana Ana María Sabido ha recorrido estos días los cuatro municipios de la comarca en su particular carrera por todas las poblaciones de la provincia con el fin de conseguir apoyo para la Asociación de Autismo de Cádiz. Ha pasado por Sanlúcar, Rota, Chipiona y Trebujena difundiendo los fines de esta peculiar iniciativa solidaria. La fotografía muestra un momento de la recepción municipal a Sabido en el Ayuntamiento de Sanlúcar.

## SANLÚCAR

### La Biblioteca ha recibido en lo que va de mandato 70.000 euros en subvenciones

**LIBROS.** La concejala de Cultura, María Cano, ha comunicado que en lo que va de mandato corporativo la Biblioteca Municipal ha recibido 70.000 euros en subvenciones de la Junta de Andalucía. Así las cosas, ha aumentado un 30% la colección bibliográfica de este servicio público, al tiempo que se ha puesto en marcha la opción de préstamos de recursos audiovisuales. Cano ha destacado, igualmente, que los préstamos de libros a los usuarios de la Biblioteca se ha duplicado en el mismo período, pasando de 5.300 a 11.000.

## ROTA

### Advierten de llamadas para confundir sobre la calidad del agua

**AQUALIA.** La empresa concesionaria de la gestión integral del agua en Rota ha advertido de que "se han detectado en los últimos días llamadas a domicilios en las que, alegando presuntos problemas de calidad, ofrecen a los vecinos la compra de purificadores". Aqualia informa que hace al año más de 1.500 análisis con "resultados satisfactorios" que están a disposición de los usuarios.

## CHIPIONA

### El corredor verde del litoral contará con dos observatorios de aves

**PROYECTO.** El Gobierno municipal ha anunciado que el corredor verde del litoral que unirá Chipiona con Costa Ballena, cuya creación financia la Junta, contará con "dos observatorios ornitológicos abiertos con protección para el sol y las lluvias". Estos miradores serán habilitados junto al Centro de Interpretación de la Naturaleza del Camaleón y la laguna que recuperará Costas.

**COMERCIO** Los comerciantes llevarán productos típicos de estas fechas a Plaza de España

# El mercadillo de Tosantos abre sus puertas esta tarde

Serán trece los comercios que participen en esta convocatoria otoñal

Actuaciones musicales y de magia harán más atractiva la visita a este mercadillo para todos

OLGA PRADOS  
ROTA

Coincidiendo con la llegada de noviembre y la celebración del Día de Todos los Santos, el Ayuntamiento, a través de la Fundación Municipal de Turismo y Comercio, pone en marcha el tradicional Mercadillo de Tosantos, que se celebrará desde esta tarde de viernes 30 de octubre al 2 de noviembre en la plaza de España y que este año, cumple su séptima edición.

El Mercadillo ofrecerá al público visitante distintos stands donde los comerciantes pondrán a la venta sus productos, permaneciendo abiertos en horario de once de la mañana a tres de la tarde, y de cinco a ocho de la tarde, salvo el viernes que el horario será de cinco a ocho de la tarde.

Según ha explicado la teniente de alcalde delegada de Comercio, María del Carmen Laynez, este mercadillo pretende fomentar el comercio local y mantener una tradición ligada al consumo de los productos típicos de esta época.

Serán trece los comercios que impulsen esta edición, que ofrecerá una amplia variedad de productos que van desde frutos secos, licores y pasteles hasta productos de artesanía y decoración. En concreto participarán: La pastelería



Los operarios municipales ultimando detalles en la Plaza de España, donde se ubica el mercadillo de Tosantos.

"El Lamito", Frutos Secos "Ahumada", Manualidades Hermanos Grande, Licorería "La Muralla", Bodega "El Gato", Productos Ecológicos "La Alegría de la Huerta", Cosmética Natural "Makadamia", la Asociación Socio-cultural "Santa María del Camino", la tetería "La Dama Verde", Cuero, Enrique Talaván, Caligrafía Árabe, Jámudula y Sherry Desings.

#### PROGRAMA DE ACTOS

El viernes, 30 de octubre, a las siete y media de la tarde, está previsto que tenga lugar el acto inaugural en el que se podrá disfrutar de un pasacalles y de la actuación de la Banda Municipal de Música "Maestro Enrique Galán".

Para la jornada del sábado día 31 de octubre, el Mercadillo de Tosantos 2009 contará con la actuación de las Escolanía Municipal "El Galeón" a la una de la tarde; mientras que el lunes, día 2 de noviembre, el programa contará con una actuación de magia destinada a los más pequeños y que tendrá lugar a la una de la tarde en el escenario instalado en la plaza de España.

María del Carmen Laynez insiste en que se trata de facilitar a los comercios de la localidad una plataforma desde la que puedan acercar sus productos a vecinos y visitantes y al mismo tiempo, el mercadillo se presenta como una oferta de ocio, que como en edi-

ciones anteriores, se espera sea un éxito de participación y atraiga al público hasta el centro de la ciudad, aprovechando este tiempo primaveral del que esta gozando la localidad durante estos días, lo cual también se ha hecho notar en las visitas de turistas que alberga el municipio.

Muchos de sus visitantes irán en busca de los típicos huesos de santo, pasteles elaborados con mazapán y yema de huevo en su versión más clásica, y que son característicos de estas fechas, así como las consabidas castañas, que este año debido a las buenas temperaturas aún no han conseguido venderse como tradicionalmente durante el mes de octubre.

#### INICIATIVA

## El Consistorio colabora con el CEP en un curso de salvamento

INFORMACIÓN/ROTA

El Ayuntamiento de Rota, a través de la Delegación de Educación, está colaborando con el Centro del Profesorado de Jerez, del que depende toda la comarca Noroeste, en la celebración de unas Jornadas de Primeros Auxilios, cuya parte teórica, ha tenido lugar en el salón de actos del palacio municipal Castillo de Luna.

Ha sido la propia demanda planteada por los profesores de la localidad, la que ha motivado que dicha actividad se lleve a cabo en nuestro municipio, con el fin de que los centros docentes y su personal, se encuentren preparados ante situaciones de emergencia. Hay que recordar que estos centros no están exentos de que pueda darse una situación de extrema urgencia que requiera la intervención de su personal.

Alrededor de sesenta profesores, algunos venidos de ciudades vecinas, se han sumado a este curso de doce horas que continuará en el mes de noviembre con el desarrollo de la parte teórica.

Este curso pretende que los centros docentes tengan previsto cómo actuar en situaciones de riesgo y emergencia; que el personal cuente con unas pautas de comportamiento y una serie de protocolos que aplicar ante cualquier urgencia. Los derechos y deberes del personal en este tipo de casos o las estrategias preventivas a aplicar, son otros de los aspectos abordados. De este modo, se ha distribuido un CD en el que se recogen los protocolos en caso de accidentes y lesiones, saber qué hacer o no hacer en el caso de aquellos alumnos que padecen algún tipo de enfermedad crónica o cómo debe ser el botiquín del centro. El colegio Pedro Antonio de Alarcón, en horario de cinco a ocho de la tarde, acogerá la parte práctica del curso los días 17 y 23 de noviembre para el primer grupo y el 18 y 24 de noviembre para el segundo.

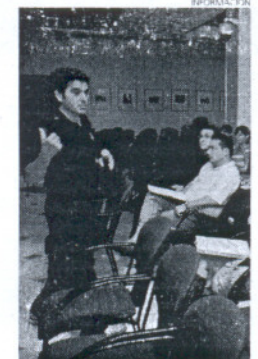

Los profesores en el curso.

**REFORMAS** Con un nuevo transformador

## Continúan las obras de mejora en el cementerio

INFORMACIÓN/ROTA

El delegado de Urbanismo, Jesús Corrales ha estado visitando las obras de reforma del tanatorio, así como de instalación de un nuevo centro de transformación eléctrica en el Cementerio Municipal, las cuales se están ejecutando a través del Plan E, contando con una inversión de 205.396,08 euros.

Con estas obras que marchan a muy buen ritmo y que finalizarán en breve, el delegado de Urbanismo espera que concluya la importante transformación que desde la pasada legislatura se está dando en estas instalaciones mu-

nicipales. Así, se han puesto en marcha nuevas salas de Tanatorio, se han construido módulos de nichos, se ha instalado un sistema de riego en los patios, así como despachos, vestuarios y una cafetería-bar que se esperan poner en funcionamiento, una vez haya terminado la instalación del nuevo centro de transformación eléctrica que suprimirá al antiguo.

A través de esta última actuación, además del centro de transformación se han terminado de reformar las salas del tanatorio de manera que se podrán contar con un total de cuatro.

**HOTELES** El alcalde felicitó a su directiva

## El Duque de Nájera es el cuarto en los premios TUI

O. P.ROTA

El alcalde de Rota, Lorenzo Sánchez Alonso, acompañado por la delegada de Turismo, María del Carmen Laynez, ha recibido en su despacho del palacio municipal Castillo de Luna a representantes de la cadena hotelera, Hoteles Andaluces con Encanto, propietaria del Hotel Duque de Nájera, los cuales han querido mostrar al regidor rotoño, el galardón TUI HOLY 2009, con el que ha sido destacado el citado establecimiento.

Sánchez Alonso ha felicitado a los responsables del Hotel Duque de Nájera por haber sido capaces

de situarse entre los 100 mejores del mundo y conseguir un galardón prestigioso, porque son los propios clientes del tour operador TUI, los que realizan la valoración de entre un total de 10.000 hoteles.

El Hotel Duque de Nájera ha estado dentro del top 100 desde su inauguración en 1999 y ya en el 2001, se situó entre los 10 mejores e incluso en el 2004, alcanzó la primera posición. Unos resultados que para el alcalde de Rota, "son fruto del trabajo y el esfuerzo diario de todo el equipo de trabajadores del hotel, que hacen posible este galardón".

**EMPLEO** Los ayuntamientos de la provincia comienzan a plantearse cómo y en qué utilizar la subvención

# El Fondo Estatal, algunas dudas y muchas esperanzas

Roldán, alcalde de Conil, cree que sería mejor cambiar el sistema de financiación

El regidor de Villamartín espera que el dinero sirva para impulsar la economía local

**YOUNES NACHET**  
CÁDIZ

La provincia de Cádiz recibirá 132 millones de euros correspondientes al nuevo Fondo Estatal para el Empleo y la Sostenibilidad Local, con el objetivo de fomentar la generación de empleo, así como "la puesta en marcha de un nuevo modelo de crecimiento", según palabras textuales del propio Gobierno, aunque cada ayuntamiento realiza su lectura particular del mismo, y poco o nada hablan sobre nuevos modelos económicos, y sí sobre empleo, y sobre todo, financiación.

Antonio Roldán, alcalde de Conil y vicepresidente de la Diputación Provincial, resalta en primer lugar que "creemos que es insuficiente, porque las cantidades asignadas a cada municipio han descendido respecto al ejercicio anterior... lo ideal sería que fijasen la misma cantidad, aunque estamos en tiempos de crisis y puede ser comprensible el recorte". Roldán, que dedicará los fondos para "mejorar la calidad de vida, sobre todo en aspectos sociales, de los vecinos y generar empleo", no critica los criterios de asignación usados por el Gobierno, que "son objetivos, se basan en el número de habitantes", pero "todo es mejorable y quizás con otros parámetros en los que entre también el número de parados sea mejor, pero este no está mal porque es objetivo".

En lo que no tiene ninguna duda el regidor conileño es "en la necesidad de un cambio en la financiación de los ayuntamientos para que éstos puedan tener independencia económica y una financiación más clara y transparente", porque "estos planes, que duda cabe, alivian, sobre todo en tiempos de crisis, pero es mejor un sistema de financiación municipal fijo y eficaz, que es lo que demanda Izquierda Unida desde hace mucho tiempo".

Por último, Roldán comparte con Antonio García Ortega (PP), alcalde de San José del Valle, dudas sobre en qué podrán utilizar ese 20% destinado a "gastos corrientes". Ambos regidores esperan aclarar a qué capítulos de los presupuestos municipales se pueden destinar, aunque desde el Gobierno hablan de aspectos sociales, y por supuesto, en ningún mo-

## ASIGNACIONES PLAN E PARA LA PROVINCIA DE CÁDIZ

Municipio	Plan 2009	Plan 2010	Diferencia	Población	€ por persona
Alcalá de los Gazules	1.024.054 €	611.888 €	-39,1 %	5.560	110,0 €
Alcalá del Valle	950.741 €	579.779 €	-39,1 %	5.363	108,1 €
Algar	281.057 €	169.080 €	-39,9 %	1.564	108,1 €
Algeciras	20.178.115 €	12.466.345 €	-38,2 %	115.333	108,1 €
Algodonales	1.013.435 €	619.888 €	-38,8 %	5.734	108,1 €
Arcos	5.396.558 €	3.553.166 €	-38,2 %	31.017	114,5 €
Barbate	3.996.749 €	2.470.361 €	-38,2 %	22.851	108,1 €
Los Bartos	3.780.115 €	2.375.875 €	-37,2 %	21.977	108,1 €
Benabup	1.245.643 €	771.778 €	-38,1 %	7.139	108,1 €
Benaocaz	124.069 €	80.540 €	-35,1 %	745	108,1 €
Bornos	1.439.092 €	878.156 €	-39,0 %	8.123	108,1 €
El Bosque	360.171 €	222.485 €	-38,2 %	2.058	108,1 €
Cádiz	22.752.549 €	13.751.256 €	-39,6 %	122.200	108,1 €
Castellar	530.080 €	336.106 €	-36,6 %	3.109	108,1 €
Conil	3.593.039 €	2.243.444 €	-37,6 %	20.752	108,1 €
Chiclana	13.143.326 €	8.234.645 €	-37,4 %	76.171	108,1 €
Chipiona	3.218.001 €	1.994.257 €	-38,1 %	18.447	108,1 €
Espera	707.599 €	432.970 €	-38,9 %	4.005	108,1 €
El Gastor	336.455 €	203.134 €	-39,7 %	1.879	108,1 €
Grazalema	392.590 €	240.756 €	-38,7 %	2.227	108,1 €
Jerez	35.873.229 €	22.201.358 €	-38,2 %	205.364	108,1 €
Jimena	1.774.307 €	1.116.749 €	-37,1 %	10.330	108,1 €
La Linea	11.267.604 €	6.944.817 €	-38,4 %	64.240	108,1 €
Medina-Sidonia	2.003.507 €	1.244.749 €	-37,9 %	11.314	108,1 €
Olvera	1.529.710 €	932.859 €	-39,1 %	8.629	108,1 €
Paterna	976.975 €	603.023 €	-38,3 %	5.578	108,1 €
Prado del Rey	1.052.284 €	648.103 €	-38,0 %	5.595	108,1 €
El Puerto	15.064.710 €	9.328.367 €	-38,0 %	86.288	108,1 €
Puerto Real	6.897.941 €	4.286.240 €	-37,8 %	39.648	108,1 €
Puerto Serrano	1.239.803 €	766.698 €	-38,1 %	7.092	108,1 €
Rota	4.879.743 €	3.018.141 €	-38,1 %	27.916	108,1 €
San Fernando	16.818.479 €	10.395.063 €	-38,1 %	96.155	108,1 €
San José del Valle	759.103 €	467.672 €	-38,3 %	4.326	108,1 €
San Roque	4.891.071 €	3.097.600 €	-36,6 %	28.653	108,1 €
Sanlúcar	11.321.585 €	6.965.789 €	-38,4 %	64.434	108,1 €
Satenil	532.240 €	323.673 €	-39,1 %	2.994	108,1 €
Tarifa	3.118.356 €	1.917.392 €	-38,5 %	17.736	108,1 €
Torre Alhacúmulas	154.865 €	92.324 €	-40,0 %	854	108,1 €
Trabujena	1.220.281 €	748.102 €	-38,6 %	6.920	108,1 €
Utrique	3.037.473 €	1.845.501 €	-39,2 %	17.071	108,1 €
Vejer	2.270.405 €	1.404.422 €	-38,1 %	12.991	108,1 €
Villaluenga	84.246 €	51.351 €	-39,0 %	475	108,1 €
Villamartín	2.187.929 €	1.338.910 €	-38,8 %	12.385	108,1 €
Zahara	270.615 €	166.647 €	-39,1 %	1.523	108,1 €
<b>TOTAL</b>	<b>215.680.000 €</b>	<b>131.941.450 €</b>			

Infografía: Óscar F. Almazán

## REACCIONES Una de las dudas reside en dónde se puede invertir el 20% destinado a gastos corrientes

mento se ha hablado del Capítulo Uno, el de las nóminas municipales. Aunque más de un regidor estaría encantado en poder usar esta subvención en ese apartado.

Antonio García, por otro lado, no comparte el criterio de reparto, apostando "por uno más transparente y fiable, no sólo basado en el número de habitantes", además "no está claro a qué podemos dedicar ese 20%", duda que espera resolver la semana que viene "y así poder determinar y planificar los proyectos que se subvencionarán con ese dinero".

Más claro lo tiene el alcalde de

Villamartín, José Luis Calvillo (PSOE), quien ha asegurado que "la cantidad que le ha correspondido al municipio, concretamente 1.338.910 euros, servirá fundamentalmente para impulsar la recuperación económica y conllevará la creación de empleo, algo vital para luchar contra la crisis que afecta a nivel general a todos los ayuntamientos". Asimismo, ha afirmado que "desde el ente local se están valorando cuáles son los proyectos más necesarios e importantes para la localidad, con el objetivo de invertir ese dinero de la mejor manera posible".

### 108 EUROS POR HABITANTE

Prácticamente, a cada habitante de la provincia de Cádiz le corresponde 108,1 euros, menos los vecinos de Alcalá de los Gazules (110 euros) y de Arcos de la Frontera (114,5 euros), que por alguna razón recibirán unos cuantos euros más. Pero si hay un municipio que está cruzando los dedos, ese es Barbate, cuyo alcalde, Ra-

fael Quirós, espera que "presentando los proyectos a través de la Mancomunidad de Municipios de la Janda, el año que viene podamos contar con esas subvenciones". Y es que el Plan E en Barbate, uno de los municipios con mayor porcentaje de parados de España, rozando el 40% de su población activa, también fue uno de los pocos municipios que no disfrutó del Plan Estatal por la alta deuda que mantiene el Ayuntamiento con la Seguridad Social y Hacienda.

Rafael Quirós señala a su vez que utilizaría "ese 20%, en gastos sociales, como equipar la Biblioteca Municipal o pagar al personal de limpieza de los centros educativos, y el resto de la inversión se destinará al adecentado de plazas, calles y parques, el cambio de luminaria para ahorrar tanto en el dispendio energético como en los costes. También está sobre la mesa el proyecto de introducir en el municipio el cable de banda an-

## —lo que se dijo—

**ANTONIO ROLDÁN**  
ALCALDE DE CONIL

"Creo que los fondos son insuficientes porque han bajado las cantidades respecto al año pasado"



**ANTONIO GARCÍA ORTEGA**  
ALCALDE SAN JOSÉ DEL VALLE

"Prefiero un criterio más fiable y transparente que el basado en el número de habitantes"

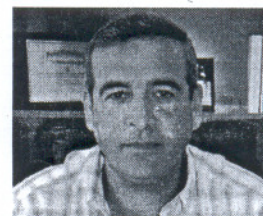

**JOSÉ LUIS CALVILLO**  
ALCALDE DE VILLAMARTÍN

"Este dinero se destinará exclusivamente a impulsar la economía local, y por lo tanto, a la creación de empleo en la localidad"

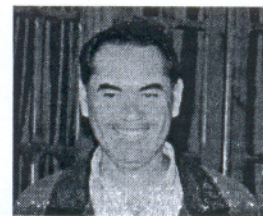

Prohíben salir de España al jefe de la Udyco imputado en el robo de droga en la Jefatura por favorecer a un clan de narcotraficantes

PROGRAMA Griñán anuncia que los inmuebles se venderán a precio de hipoteca

# La Junta avalará la compra de 70.000 viviendas en stock

La medida busca retirar los activos inmobiliarios de la banca y facilitar el acceso a la vivienda

El presidente andaluz asegura que los presupuestos son enormemente valientes

MÁLAGA

La Junta de Andalucía ultima un programa por el que avalará la venta de unas 70.000 viviendas al precio de la hipoteca para retirar los activos inmobiliarios del sector financiero y garantizar el acceso de la población a un inmueble, según anunció ayer su presidente, José Antonio Griñán.

El programa, que ya ha sido acordado con las entidades financieras, afecta principalmente a las provincias de Málaga, Almería y Sevilla, en las cuales ha aflorado el mayor número de viviendas no vendidas.

Durante la ponencia inaugural del "Forum Europa. Tribuna Andalucía", Griñán dijo que los activos inmobiliarios están "lastrando" la capacidad de actividad del sector financiero, por lo que es necesario "buscar salidas" para que se produzca "más rápidamente el ajuste de mercado".

Las viviendas se pondrán a la venta al precio de las hipotecas, lo que supone aproximadamente una rebaja del 20% sobre su precio, y el aval de la Junta tiene como objetivo garantizar las cuotas durante los primeros cuatro años del préstamo. Con este programa se garantiza el derecho a la vivienda, y se les da "más oxígeno" a las entidades financieras, cuyos balances se "liberan" del sector inmobiliario, indicó.

En su intervención, el presidente andaluz también hizo hincapié en la necesidad de "mirar al futuro y tomar decisiones que permitan incrementar la productividad de la economía".

En este sentido, aludió a los préstamos reintegrables, con los que la Junta pondrá a disposición de los empresarios activos financieros "con unos objetivos determinados".

"Sabido que la economía en 2014 ya no va a recibir los apoyos de la UE que ha venido recibiendo, todos nos debemos acostumbrar a hacerlo por nosotros mismos", apuntó.

Entre otros, citó los fondos de impulso a la actividad innovadora y transferencia de tecnología, investigación en energías renovables, pymes turísticas y comerciales. En cuanto al sector agroalimentario, apostó por que sea competitivo en el futuro, pero "no hundiendo la producción".



## Solbes: "Griñán es el hombre que Andalucía necesita"

El ex vicepresidente del Gobierno Pedro Solbes aseguró ayer que José Antonio Griñán "es el hombre que Andalucía necesita" y que los meses transcurridos desde su entrada en el Ejecutivo andaluz "son una

muestra de su buen hacer". Solbes, que presentó a Griñán en la conferencia, cree que la comunidad "ha elegido bien", ya que representa "una clara defensa de los intereses andaluces".

El presidente de la Junta contrapuso los datos sobre endeudamiento de cada andaluz, 1.043 euros, frente a la deuda mayor de los residentes en otras comunidades como Cataluña (3.180) y Madrid (1.848 euros), en términos de deuda viva.

Tras recalcar la necesidad de que la economía no sólo tenga una base "sólida", sino que sea "sostenible", Griñán subrayó que los presupuestos de la comunidad autónoma son "enormemente va-

lientes" porque en la actual coyuntura de crisis apuestan por el futuro.

En su análisis sobre la crisis económica, reconoció que cogió a todos "desprevenidos" y "sin capacidad de reacción", y admitió la "imprevisión" e "improvisación" con la que los políticos y organismos oficiales la han afrontado porque se debe a que ha fallado el modelo, el cual "ha creado burbujas que han explotado".

Hasta la fecha se ha alcanzado

un consenso en torno al apoyo a las políticas de estímulo fiscal, así como a la necesidad de "regresar" a la senda de estabilidad presupuestaria, pero falta un acuerdo sobre la regulación de los mercados financieros, en la que "no se ha avanzado mucho", señaló.

### A LAS CAJAS NO LAS DIRIGE

Por otra parte, el presidente andaluz afirmó que la Junta "no dirige las cajas", y que, en todo caso, el Gobierno andaluz se limita a indicar "dónde le gustaría ir" en relación con decisiones estratégicas para la región.

Griñán hizo esta afirmación al ser preguntado si la Junta tenía previsto revisar la actuación de las cajas andaluzas en SOS Cuétara.

"No soy cajero ni entro a gobernar una caja", aseveró el presidente de la Junta, quien añadió que las entidades se rigen "por sí mismas" y que gestionan las cuentas es "su responsabilidad".

En cuanto a la idoneidad del ex vicepresidente económico Rodrigo Rato para presidir Caja Madrid, Griñán manifestó que no puede saber "si es mejor o peor candidato" y que desconoce los conocimientos financieros que tiene.

No obstante, dijo que Rato tiene una "trayectoria económica y política" y que si es nombrado por el cargo "no será porque no ponen políticos, porque algo de político tiene".

### NO CREARÁN EMPLEO

## Arenas critica que los presupuestos andaluces estén al servicio del paro

El presidente del PP-A, Javier Arenas, advirtió ayer de que el proyecto de presupuestos planteado por el Gobierno andaluz están "al servicio del paro" y no de la creación de empleo, ya que proponen "menos inversiones, más deuda y más impuestos". Arenas, que presidió la reunión del Consejo Asesor de su partido en Jerez, calificó de "drama" estos presupuestos, considerando que no son más que "una fotocopia" de anteriores anualidades, algo que es "lógico" porque el actual presidente de la Junta, José

Antonio Griñán, era el encargado de elaborarlos. Lamentó que los presupuestos tengan que servir "a un gran monstruo de dos cabezas", al "aparato burocrático" de la Junta, que absorbe el 76% del gasto, y a las empresas públicas, que suponen un gasto anual de 4.000 millones. En esas empresas es donde, a juicio de Arenas, se encuentra "la mayoría del pescado podrido" de las cuentas públicas andaluzas, ya que son sociedades constituidas para mantener el "clientelismo" y el "enchufismo".

### LEYES LOCALES

## Pizarro cree que las ayudas siempre son pocas para los alcaldes

ALMERÍA

El consejero de Gobernación, Luis Pizarro, afirmó ayer en Almería que a los alcaldes "siempre les parecen poco" las ayudas autonómicas y estatales que se dan a los municipios.

En respuesta a las críticas del presidente Federación Andaluza de Municipios y Provincias (FAMP), Francisco Toscano, sobre la "insuficiencia" del Fondo de Nivelación de Servicios Municipales, Pizarro recordó que este instrumento se ha incrementado en un 25% para 2010 y reconoció que son "tiempos especialmente difíciles" para los ayuntamientos.

Pizarro defendió el "esfuerzo económico" que ha supuesto dotar con 200 millones de euros el Fondo de Nivelación Municipal recogido en los Presupuestos de la Comunidad Autónoma para 2010 y dijo creer con "sinceridad" que ningún alcalde de la región podía esperar "ni soñando" que se produjese un incremento del 25,2% en esta partida y de un 5% en el Fondo de Cooperación, que ha pasado de 1.300 a 1.447 millones de euros.

En esta línea, interpretó la crítica de Toscano como una "reflexión" para señalar la discrepancia entre lo que solicitó el PP a través de los votos particulares introducidos en el dictamen del grupo de trabajo andaluz sobre las dos nuevas leyes municipalistas y "lo que estaba dispuesta a discutir internamente la FAMP".

### EL PP PEDÍA 190 MILLONES

Según recordó, los populares pidieron en el citado dictamen un incremento del fondo de nivelación hasta un montante de 190 millones de euros que ha sido "atendido" -subrayó- el Ejecutivo al elaborar los Presupuestos de la Comunidad para 2010, al "igual que su exigencia de aumentar la dotación de fondo de compensación" en consonancia "con la voluntad de consenso que siempre hemos mantenido para obtener el respaldo de la FAMP y de los partidos en la oposición" en esta materia.

"Digo con absoluta tranquilidad siendo conocedor de la dificultad del momento económico por el que pasan los ayuntamientos que los alcaldes andaluces están de acuerdo con el esfuerzo económico realizado por la Junta y más aún con la provisión de 600 millones de euros que se derivarán de la participación municipal en los tributos de la comunidad para el horizonte 2014", concluyó el titular de Gobernación.

## ECONOMÍA

## Evolución de la economía española

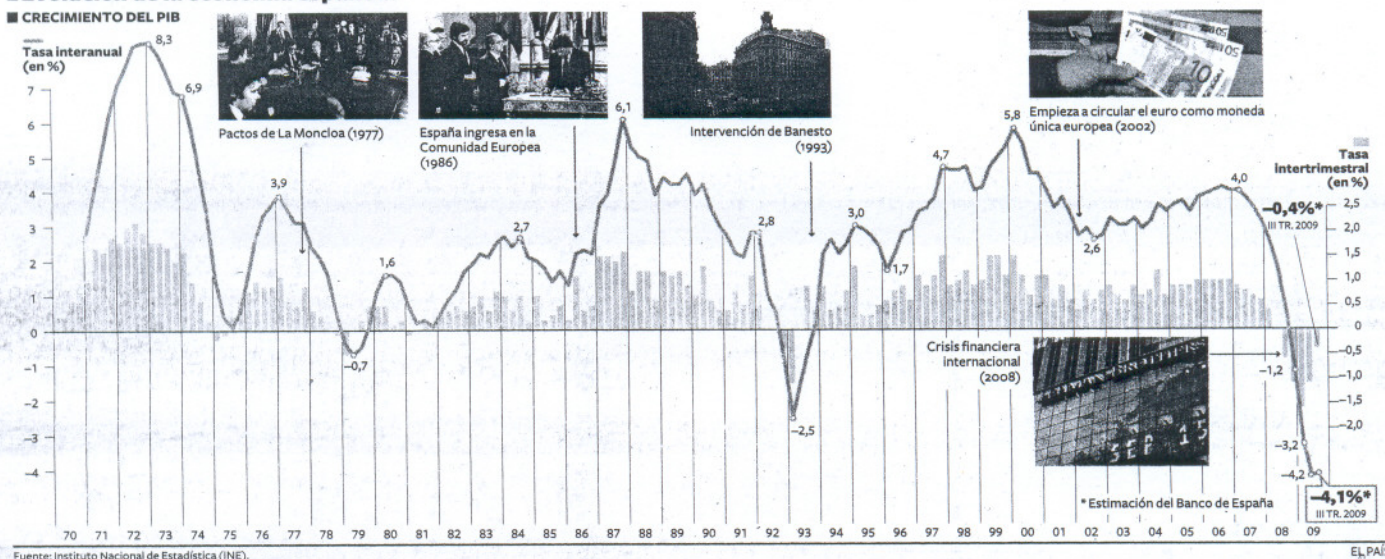

# Las ayudas públicas alivian la recesión

El PIB cayó en verano un 0,4%, el menor descenso trimestral desde el arranque de la crisis ● El Banco de España avisa del efecto transitorio de las medidas del Gobierno

ALEJANDRO BOLAÑOS  
Madrid

La Comisión Europea reconocía hace unos meses que el Gobierno español ha sido el que ha puesto más carne en el asador para contener la crisis. Pero ha habido que esperar al verano para comprobar todo el potencial de las iniciativas aprobadas, que suman el 2,3% del PIB (más de 20.000 millones de euros). El Banco de España anticipó ayer que el retroceso de la economía entre julio y septiembre se quedó en el 0,4%, el menor descenso trimestral desde que arrancó la recesión a mediados de 2008 (-0,02%). El informe del supervisor constata que la mejora "está ligada, en parte, a los efectos de algunas medidas públicas".

La buena marcha del sector exterior —las importaciones bajan a mayor velocidad que las exportaciones, lo que deja una variación positiva—, y que las condiciones financieras hayan dejado de empeorar completan el cuadro del tercer trimestre que el Banco de

España esboza en su último boletín económico. El informe apunta, sobre todo, a la repercusión de dos medidas anticrisis: el plan de ayudas directas a la compra de automóviles, que contribuyó a parar el desplome del consumo de las familias, y el fondo extraordinario de inversión local, que impulsó la obra civil.

Los datos del tercer trimestre que adelanta el Banco de España (deben ser refrendados aún por el Instituto Nacional de Estadística) apuntan a que la recesión pierde intensidad. De hecho, en la comparación interanual, la caída del PIB (-4,1%) es ya inferior a la que se registró entre abril y junio (-4,2%). Y también dejan entrever que el impacto del gasto público ha sido algo mayor de lo que se pronosticaba: las cifras mejoran las previsiones de la Comisión Europea (-0,5% en variación intertrimestral) y del panel de expertos españoles que recopila Funcas (-4,2% en variación interanual).

Que los datos mejoren, aunque sea poco, los vaticinios es algo inaudito en esta crisis. Pero es,

todavía, un débil contrapunto a la realidad de que España acumula ya año y medio en recesión (tasas trimestrales negativas), una lista negra cada vez más corta: ayer se confirmó que Estados Unidos la deja y, a falta de los datos de Italia, sólo Reino Unido comparte la cuestionable suerte de España entre las grandes economías avanzadas.

El Banco de España, además, llama a la cautela al destacar que el impacto de las medidas públicas "es transitorio". El verano dio el banderazo de salida al plan de ayudas a la compra de automóviles, y aunque el Gobierno ha prometido que lo prorrogará a 2010, será difícil igualar el choque inicial del plan, que elevó la tasa interanual de matriculaciones a un milagro 18% en septiembre. A ese impacto atribuye el Banco de España en buena medida que el retroceso del gasto de las familias se atenuara, del 5,7% de variación interanual en el segundo trimestre, al 4,9% en el tercero.

El efecto temporal es más claro aún en el caso de los fondos

extraordinarios de inversión, que la propia Comisión Europea alabó por "ser muy favorables para la producción nacional y el empleo". Aquí se suman el fondo de inversión local (8.000 millones) y el fondo de inversión estatal (3.000 mi-

España es uno de los pocos países que aún no han empezado a crecer

El supervisor liga la mejora al fondo local y al apoyo a la compra de coches

llones). Por el diseño del primero, buena parte de las obras en ayuntamientos se condensaron en el tercer trimestre, lo que también se dejó notar en la destrucción de empleo, más moderada en este periodo. Y los proyectos promovidos

directamente por el Gobierno también se desarrollan en la segunda mitad del año.

Es, además, un estímulo fiscal que se debilitará en 2010: el fondo estatal desaparece y el local se reduce de 8.000 a 5.000 millones. Y, pese al alivio que concede el gasto público, en el fondo del análisis del Banco de España imperan todavía las tendencias más destructivas de esta recesión. La caída es un poco menos intensa, pero el consumo muestra "una considerable atonía", pese a la bajada de los tipos de interés (que abaratan las cuotas hipotecarias) y el descenso generalizado de los precios.

Pesa, y mucho, "la reacción de las familias frente al aumento de desempleo", con una tasa de paro cercana al 18%. La construcción de nuevas viviendas sigue bajo mínimos, con una caída interanual que es ya del 27%. Y "la puesta en marcha de proyectos de inversión por parte de las empresas sigue retrocediendo", lo que tiene un reflejo automático en la brutal disminución del gasto en bienes de equipo, que ronda el 30%.

## PUENTE DE LA INMACULADA

Del 4/5 al 8 de Diciembre

5 días/4 noches • Alojamiento y Desayuno

Y muchas más OFERTAS en VIAJES MARSANS

Estambul Hotel Oran \*\*\*\* 624€

Viena Hotel Rainers Viena \*\*\*\* 689€

Roma Hotel San Remo \*\*\* 517€

Amsterdam Hotel Terminus \*\*\* 589€

Praga Hotel Park \*\*\*\* 640€

Precios por persona en habitación doble válido para salidas desde Málaga o Sevilla en las fechas indicadas. Incluye: avión ida y vuelta, traslados, estancia en el hotel y régimen indicado, seguro, asistencia, tasas y carburante. No incluye gastos de gestión 10€ por reserva. Precios sujetos a revisión conforme RDL 1/2007.

www.marsans.com 902 30 60 90

## Más optimismo, menos estímulos

"El Banco de España coincide con nuestras previsiones, la crisis se está moderando, podemos ser optimistas para el futuro". La vicepresidenta económica, Elena Salgado, recibió así, a la salida del Congreso de los Diputados, la estimación sobre la marcha de la economía en el tercer trimestre. En los últimos días, Salgado ha usado un tono similar para valorar el "cambio de tendencia" en el mercado de trabajo (el número de parados bajó entre julio y septiembre) o ponderar la influencia de "la acción del Gobierno" en la

salida de la crisis, que vislumbra para 2010.

La vicepresidenta usa los datos como palanca para impulsar una mejora de las expectativas, elemento clave para abandonar la crisis. Pero, al mismo tiempo, da fuste a la paradoja de que el Gobierno europeo que más dinero puso en 2009, puede acabar el próximo año en el furgón de cola de los estímulos fiscales. Aún cuando la recesión sigue aquí.

El proyecto de Presupuestos de 2010, subida de impuestos incluida, supone reducir a una

cuarta parte los estímulos activados este año. Salgado, que espera que el sector exterior tome el relevo del público, esgrime una razón de peso: el déficit se ha disparado y el recargo que suelen imponer los mercados internacionales a la deuda pública española obliga a contener el gasto. Pero es una decisión controvertida, como demuestra que tres ex ministros de Economía socialistas (Pedro Solbes, Carlos Solchaga y Miguel Boyer) se pronunciarán esta misma semana a favor de mantener las ayudas públicas.

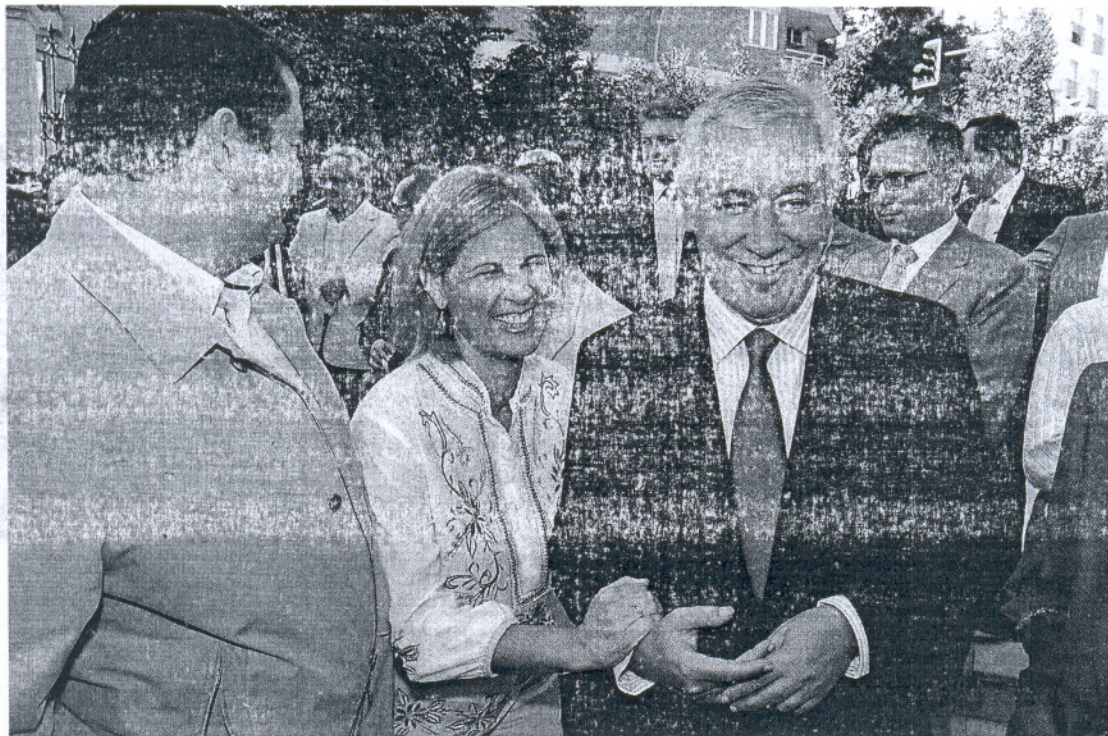

E. PÉREZ ABÓN

## Arenas califica de «drama» los Presupuestos andaluces para 2010

El presidente del PP-A, Javier Arenas, calificó ayer de «drama» los Presupuestos de la Junta para el próximo año y aseguró que el documento de previsión de gastos e inversiones está «al servicio del paro y no de la creación de empleo». Para Arenas, que ayer estuvo en Jerez, las políticas económicas del PSOE son «un atentado contra el sentido común» y acusó a los socialistas de «gastar sin freno», informa E. Camacho.

# Pizarro dice que a los alcaldes «siempre les parecen poco» las ayudas de la Junta

El consejero de Gobernación responde a las críticas del presidente de la FAMP y afirma que «ni soñando» esperaban el incremento de las partidas

ABC

ALMERÍA. El consejero de Gobernación de la Junta, Luis Pizarro, defendió ayer el «esfuerzo económico» que ha supuesto dotar con 200 millones de euros el Fondo de Nivelación Municipal recogido en los Presupuestos de la Junta para 2010 y dijo creer con «sinceridad» que ningún alcalde de la región podía esperar «ni soñando» que se produjese un incremento del 25,2 por ciento en esta partida y de un cinco por ciento en el Fondo de Cooperación, que ha pasado de 1.300 a 1.447 millones.

Pizarro se refirió en estos términos en rueda de prensa en Almería al descontento que expresó el miércoles a Europa Press el presidente de la

### Los fondos de la discordia

Los Presupuestos de la Junta para el próximo año recogen una partida de 200 millones de euros para el Fondo de Nivelación de Servicios Municipales Municipales, que en estos momentos está situado en 159 millones y que los ayuntamientos destinan a las actuaciones que consideren oportunas, es decir, que tienen el carácter de incondicionados. Mientras, el Fondo de Cooperación pasa de 1.300 a 1.447 millones. En este caso, se trata de un dinero que sí está condicionado en el gasto.

Federación Andaluza de Municipios y Provincias (FAMP), Francisco Toscano, por la dotación del Fondo de Nivelación.

Luis Pizarro, que ayer visitó en Almería la antigua Casa de la Juventud y su transformación en Escuela Municipal de Música, enmarcó sus declaraciones dentro de «las respuestas lógicas» de un «buen alcalde» que nunca está «satisfecho» y siempre «les parece poco» los recursos económicos que transfieren a los ayuntamientos la Junta y el Estado.

### Reflexión

En esta línea, interpretó la crítica de Toscano como una «reflexión» para señalar la discrepancia entre lo que solicitó el PP a través de los votos particulares introducidos en el dictamen del grupo de trabajo constituido en el Parlamento andaluz sobre las dos nuevas leyes municipalistas y «lo que estaba dispuesta a discutir internamente la FAMP».

Según recordó, los populares pidieron en el citado dictamen un incremento del fondo de nivelación hasta un monto de 190 millones de euros que ha sido «atendido» —subrayó— por el Ejecutivo al elaborar los Presupuestos de la Comunidad para 2010, al «igual que su exigencia de aumentar la dotación de fondo de compensación» en consonancia «con la voluntad de consenso que siempre hemos mantenido para obtener el respaldo de la FAMP y de los partidos en la oposición» en esta materia.

«Digo con absoluta tranquilidad y siendo conocedor de la dificultad del momento económico por el que pasan los ayuntamientos, que los alcaldes andaluces están de acuerdo con el esfuerzo económico realizado por la Junta y más aún con la provisión de 600 millones de euros que se derivarán de la participación municipal en los tributos de la comunidad para el horizonte 2014», concluyó Pizarro.

## El PSOE de Punta Umbría culpa del nuevo catastro a la deuda que dejó el gobierno del PP

JOSÉ CEJUDO

SEVILLA. El equipo de gobierno del Ayuntamiento de Punta Umbría (Huelva), del PSOE, criticó ayer la campaña que ha puesto en marcha el PP a raíz de la revisión catastral realizada en el municipio, que ha derivado en una revalorización de los inmuebles y ha obligado al Consistorio a aplicar medidas correctoras para no subir los impuestos. Para el PSOE, el origen del problema está en la deuda que dejaron los populares entre 2003 y 2007.

Jesús Ferrera, portavoz del Grupo Socialista, respondió ayer a las declaraciones del ex alcalde, José Carlos Hernández Cansino, y señaló que el Ayuntamiento se ha visto obligado a hacer la revisión catastral que ahora critica el PP «por la deuda» que dejó el anterior equipo de gobierno, de 14,8 millones de euros.

### Recursos

Después de intentar poner en marcha proyectos que, según Ferrera, el PP ha bloqueado con recursos, consiguiendo de paso «que no lleguen inversores», el Ayuntamiento se vio obligado a recurrir a los préstamos bancarios.

Efectivamente, solicitó un crédito de 10 millones de euros y las entidades bancarias reclamaron un plan de saneamiento que tenía que contemplar la revisión catastral.

«Sí es verdad que hay una subida del valor del suelo», reconoció Ferrera, al aplicarse los nuevos coeficientes correctores, de forma que un inmueble de 18.000 euros pasa a casi 70.000. Para que esta circunstancia no repercuta en los impuestos, el Ayuntamiento, dijo, adoptará dos medidas, una bonificación durante tres años en el cobro del IBI, y una reforma de las ordenanzas fiscales, con lo que en la práctica no habrá subida de impuestos hasta 2015, salvo la aplicación del IPC.

Según Ferrera, esta «congelación» de los tributos sólo se modificaría si se produce un cambio brusco en la situación económica y termina la crisis en 2011. Y para devolver el crédito, se recurrirá a ingresos alternativos que el concejal no quiso desvelar para evitar el boicot del PP.