

DOSSIER DE PRENSA

12 DE SEPTIEMBRE DE 2009

**DELEGACIÓN DE COMUNICACIÓN
GABINETE DE PRENSA**

Tlf.: 956 84 61 73

E-mail: gabineteprensa@aytorota.es

Cádiz

RETOS ANTE EL INICIO DEL NUEVO CURSO

DENUNCIAS DURANTE EL PROCESO DE ESCOLARIZACIÓN

La delegada asegura que la mayoría de los recursos de alzada se han presentado en Cádiz capital, Jerez de la Frontera y Algeciras

Alcántara pide apoyo a los ayuntamientos para evitar el fraude escolar

La delegada de Educación se muestra dispuesta a reunirse con los gobiernos locales para "sugerir y plantear acciones" que pongan fin a las irregularidades

Beatriz Estévez / CÁDIZ

El curso escolar 2009/2010 se inauguró el pasado jueves 10. Ese mismo día, cuatro familias de la capital gaditana presentaron un anuncio de recurso contencioso-administrativo con la solicitud de medidas cautelares para que sus hijos sean escolarizados en el colegio San Felipe Neri. Y días atrás, la Delegación provincial de Educación notificó que había detectado casos de fraude escolar tanto en ese centro marianista como en los colegios Argantonio y Las Carmelitas. En total, 19 expedientes con irregularidades.

La delegada provincial de Educación, Blanca Alcántara, restó importancia ayer a este asunto durante el desarrollo de

Blanca Alcántara
Delegada provincial de Educación

“No puedo decir a los consistorios lo que deben hacer, pero sí puedo pedirles que aborden su competencia”

un desayuno de trabajo celebrado en la sede central de *Diario de Cádiz*. “Hay que desdramatizar la escolarización”, enunció en varias ocasiones. E igualmente, reiteró que el porcentaje de recursos de alzada que presentan progenitores de toda la provincia durante el proceso de escolarización es “mínimo”. Se ahorró el número.

Aun así, se muestra dispuesta a trabajar para que el porcentaje tanto de recursos de alzada como de casos de fraude escolar sean más bajos en los años venideros.

Pregunta obligada: ¿Cómo lograr tal objetivo?

Se le ocurre que “no sería malo” mantener una reunión con los ayuntamientos para “sugerir y plantear acciones, ya que nosotros no tenemos ninguna autoridad sobre los consistorios ni ellos tampoco la tienen sobre la

“Mínimas incidencias” el día 10

El inicio del curso escolar 2009/2010 arrancó el jueves en la provincia gaditana con “normalidad”, palabra ésta empleada por la delegada provincial de Educación, Blanca Alcántara, que conoce que los alumnos de dos colegios (Virgen de la Esperanza de Algeciras y Santo Ángel de Puerto Real) no comenzaron el día 10 las clases al encontrarse sus equipamientos docentes en obra. Y también ha sido infor-

mada de que faltaron docentes en algunos colegios. “Pero las incidencias han sido mínimas si tenemos en cuenta las cifras con las que trabajamos: más de 263.000 alumnos y más de 14.000 maestros y profesores. En sesenta días hemos puesto en marcha una maquinaria muy grande, y en ese periodo de tiempo también se han acometido 41 obras menores en centros de varias localidades gaditanas”.

200 charlas ya sobre la gripe A

Doscientas sesiones informativas se han celebrado ya entre los colegios de la provincia para abordar el asunto de la gripe A. A esas charlas acuden varios miembros de la comunidad educativa de los centros, como son la dirección, el claustro de profesores, el personal de administración y servicios, y la junta directiva de las asociaciones de madres y padres de alumnos. Esta

campaña informativa llegará a todos los centros de Cádiz a lo largo de este mes. Asimismo, la Administración educativa está dando instrucciones a las empresas de transporte, catering, limpieza y a todo el personal que interviene directa o indirectamente en los colegios. La delegada de Educación insistió ayer en que actualmente no se contempla el cierre de los centros.

DATOS

Nuevas tecnologías

Insiste la delegada en que los portátiles que se van a repartir a los alumnos de quinto y sexto de Primaria “no van a sustituir ni la lectura, ni la escritura, ni una serie de habilidades básicas que deben aprender los niños”. La intención de la Junta con esta iniciativa es que los niños, desde pequeños, se familiaricen con las nuevas tecnologías. “Es un paso importante. El aula va a tener herramientas más modernas y más acorde con los tiempos. Pero la clave de la enseñanza está en el profesorado”, subraya.

Sentencia de Argantonio

La Administración educativa va a recurrir la sentencia del TSJA que dictamina que la Consejería

no debió denegar en 2005 el concierto del nivel de Infantil en Argantonio ni suprimir una de sus tres líneas de Primaria en régimen de concierto. “Acatamos la sentencia, pero recurriremos porque nuestra planificación y programación están avaladas por los tribunales”.

Vida familiar y laboral

La Administración educativa contribuye a la conciliación de la vida familiar y laboral. Pero apunta Alcántara que las empresas también deben facilitarla con horarios que permitan que los padres pasen más tiempo con sus hijos. “Conciliar la vida laboral y familiar no es dejar a los niños a las 7:30 en el colegio y recogerlos a las 18 horas”.

Administración educativa”. Y una vez sentados todos alrededor de una misma mesa, “no sería malo sugerirles una mayor atención al censo. Yo no soy nadie para decirle a los ayuntamientos lo que deben hacer, pero convendría que investigaran los cambios sospechosos que se producen en el padrón en ciertas fechas, como cuando se inicia el proceso de escolarización. Esto no lo hacen”.

Asimismo, Alcántara reclama “más seriedad” a los consistorios, “pues cuando les notificamos que una persona ha presentado un certificado de empadronamiento falso, deberían rectificar el censo. Y eso tampoco lo hacen. No todos lo hacen”.

La delegada propone estas acciones a los gobiernos locales. Pero, ¿qué puede hacer la propia Delegación provincial de Educación para acabar con el fraude escolar?

Lo primero, confiar en la “honradez” de los padres, “porque tenemos que dar por válido de antemano que los ciudadanos no nos están engañando. Afortunadamente existe la presunción de inocencia en este país. Así que la carga de la prueba la tiene aquí quien acusa”. Y una vez que un padre acusa a otro, “Educación inicia un trámite de audiencia y contactamos con esas personas acusadas por otras familias de fraude. Les pedimos documentación que acredite que los datos presentados con la matrícula son ciertos, y remitimos las denuncias a los ayuntamientos para que la Policía Local inicie una investigación”.

“Yo no soy nadie para decirle a los ayuntamientos lo que deben hacer —repetió la responsable educativa—, pero sí puedo pedirles que aborden su competencia. Es decir, que me verifiquen el censo porque me están diciendo que una persona no vive donde dice. Deben comprobarlo. Y son los ayuntamientos también los que deben solicitar a la Policía Local que investigue esos casos”.



La delegada provincial de Educación (en el centro).

La posibilidad de sancionar de alguna forma a los padres que engañan con el propósito de escolarizar a sus hijos en un determinado centro docente no la contempla Blanca Alcántara, que aseguró no tener capacidad sancionadora. “Eso, en todo caso, deberían hacerlo los ayuntamientos. La Administración educativa sanciona sacando de la lista de admitidos de un colegio al niño de esa familia que ha mentado. ¿Qué sanción hay más ejemplar que esa?”.

Esta conversación sobre documentos falsos y fraudes escolares la concluyó la delegada de la misma forma que la inició, manifestando que existe un “dramatismo desmesurado” por este asunto.

Un asunto que calificó como “muy mediático” y que, aunque no supone un trastorno extraordinario en la Delegación provin-

TRIBUNALES

La Consejería de Educación recurrirá la sentencia dictada por el TSJA que da la razón al colegio Argantonio

TRABAJO EN CONJUNTO

La delegada resalta la importancia que tiene la implicación de los padres en el proceso educativo de sus hijos



ayer en la sede central de 'Diario de Cádiz'.

LOURDES DE VICENTE

Recuerda que hay que inculcar la cultura del esfuerzo a los niños

La responsable educativa aboga por que el profesorado recupere la autoridad en las aulas

B. E. / CÁDIZ

Poner de moda los deberes. Implicar a las familias en la educación de sus hijos. Y recuperar la autoridad y prestigio del profesorado. Estos tres retos los enumeró la delegada provincial de Educación el pasado miércoles durante la presentación de las cifras y novedades de este nuevo curso escolar. Ayer, en la sede de *Diario de Cádiz*, volvió a insistir en ellos, consciente de los problemas disciplinarios que existen en las escuelas. "Nunca en la historia de este país se ha invertido más, en términos presupuestarios, en Educación. Y, sin embargo, tenemos problemas disciplinarios en las escuelas, y algunos graves". Señaló Alcántara que la Administración educativa lleva años trabajando para mejorar la convivencia en las aulas, pero esta misión no la puede lograr sola. Precisa de la ayuda de las familias, dijo. "Hemos creado comisiones de convivencia y hemos proporcionado a los centros una serie de herramientas que facilitan la educación de los alumnos. Pero los padres también deben implicarse. Les pedimos que transmitan a sus hijos el respeto al profesorado. Deben inculcar en las casas el respeto al profesor e igualmente deben crear un ambiente propicio para el estudio".

La responsable educativa apuesta por recuperar la autoridad en las aulas, "no el autoritarismo", aclaró. "Tenemos una cierta crisis de autoridad en las aulas, y es que hemos pasado de unas familias muy autoritarias a otras excesivamente tolerantes".

Celebró el derecho a la educación y el "logro magnífico" de su universalización. "Pero eso tiene que tener una contrapartida, un esfuerzo, un trabajo del alumnado. Los padres tienen que inculcarles a sus hijos que hay que esforzarse y que hay que estudiar. Todos estamos obligados a inculcar a nuestros niños la cultura del esfuerzo", agregó.

La cultura del esfuerzo y la de la responsabilidad, pues la delegada recordó el esfuerzo que hace la sociedad andaluza para tener un buen sistema educativo, "y los alumnos deben ser conscientes de ello y aprovecharlo al máximo". "Como dice la consejera de Educación, si no hacemos los deberes, posiblemente perdamos los derechos", concluyó.

Educación estudiará la ampliación del comedor del Reyes Católicos

Una vez concluido el desayuno en la sede de *Diario de Cádiz*, la delegada de Educación acudió, junto al gerente provincial del ISE, al colegio Reyes Católicos. La comunidad educativa de este centro público lleva varios años reclamando la ampliación del comedor escolar, que desde que se estrenó el nuevo inmueble educativo (hace ya cuatro años) no puede responder a la demanda por falta de espacio. Y este curso, además, el colegio cuenta con una nueva unidad de Infantil de 3 años. La dirección del Reyes Católicos y la junta directiva de la AMPA propusieron a la delegada la ejecución de una obra menor en el

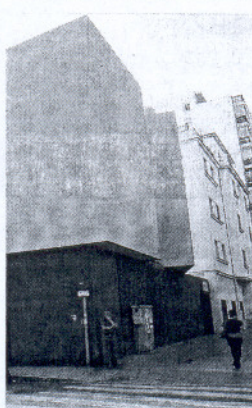

office del comedor que permitirá, según el presidente de la AMPA, José Guillén, incrementar el número de plazas del comedor a 200. Actualmente dispone de 153 y casi un centenar de niños no podrán beneficiarse este curso de este servicio si no aumenta el número de asientos. Guillén se mostró "muy contento" tras la reunión con la delegada, que prometió trasladar la propuesta a los técnicos para que la estudien. "Ha sido un encuentro muy positivo porque la delegada ha mostrado mucho interés en buscar una solución al problema. Le preocupa este asunto y tiene voluntad de arreglarlo. Le agradecemos el detalle porque llevamos mucho tiempo protestando por este tema y por fin alguien nos escucha. En una o dos semanas nos contestará", manifestó el presidente de la AMPA.

Provincia

COSTA NOROESTE

Reformarán seis kilómetros de la carretera de plástico

La Diputación ha adjudicado obras de mejora en un tramo de este vial situado en el término municipal de Trebujena

F. Javier Franco / SANLÚCAR

La Diputación Provincial ha adjudicado obras destinadas a "reforzar el firme" de la conocida como "carretera de plástico" en un tramo de 6,2 kilómetros que pertenece al término de Trebujena.

El trazado en cuestión une el cruce de Trebujena que linda con la localidad sevillana de Lebrija y la cooperativa productora de sal que se encuentra próxima a la ciudad de Sanlúcar, según ha infor-

REMODELACIÓN

Esta actuación tiene un plazo de ejecución de dos meses con un coste total de casi 155.500 euros

mao la institución provincial a través de un comunicado público. Esta actuación urbanística tiene un coste total que asciende a casi 155.500 euros.

La "carretera de plástico", denominada oficialmente como carretera del práctico, va paralela al río Guadalquivir y comunica las poblaciones de Sanlúcar y Trebujena. La Diputación ha justificado la necesidad de ejecutar las citadas obras de reforma argumentando que se trata de un vial que "se ha consolidado como un acceso clave para las diversas comuni-

El Consistorio de Sanlúcar adecuenta 11 caminos rurales

El Ayuntamiento de Sanlúcar, con la colaboración de la Mancomunidad de Municipios del Bajo Guadalquivir, que ha aportado las máquinas necesarias, ha adecentado en las últimas semanas 11 caminos rurales de la población al objeto de que "se encontraran perfectamente transitables para facilitar la vendimia" y teniendo en cuenta la proximidad de la "temporada de lluvias". Según el Gobierno local, tales vías "se hallaban en pésimas condiciones de mantenimiento, por lo que se ha procedido a su explanación, nivelación, compactado y regado con maquinaria adecuada". Los caminos adecentados, que suman una longitud total superior a los 36 kilómetros, se hallan en la zona de La Algaida, El Caserón, la carretera de El Puerto y la Casa de Lacave. El Consistorio ha invertido en estas obras algo más de 27.000 euros. Han intervenido concretamente las delegaciones municipales de Infraestructuras y de Agricultura y Pesca, en coordinación con la institución comarcal.

dades agrícolas y establecimientos turísticos localizados en este enclave".

Eiffage Infraestructuras, la empresa que ha resultado adjudicataria de los trabajos de adecentamiento de esta carretera, tiene el encargo de "reforzar el pavimento con dos capas de asfalto hasta consolidar 11 centímetros de espesor". Esta actuación incluida en el llamado Programa de Actuación y Atención a Necesidades de Municipios de la Diputación también recoge "la limpieza de los márgenes, el pintado de las bandas laterales, así como la colocación de nuevas señalizaciones verticales y horizontales". La administración provincial ha manifestado que las obras proyectadas son precisas debido al "deterioro del firme" y la existencia de "baches en algunos de sus tramos". El plazo de ejecución fijado para estos trabajos es de dos meses.

La institución supramunicipal ha informado de este proyecto anunciando también la mejora de un tramo de dos kilómetros de la vía que comunica Cuartillos y San Isidro, dos pedanías de Jerez, ubicadas, por tanto, fuera de la comarca de la Costa Noroeste. El presupuesto de esta actuación programada en el Plan Provincial de Obras y Servicios que efectuará la empresa Construcciones Garrucho durante tres meses suma cerca de 167.000 euros.

SANLÚCAR

El municipio se integra en el Consorcio Guadalquivir Turístico

La Junta prevé habilitar una "ruta verde" de 50 kilómetros entre la localidad y Sevilla

F.J.F. / SANLÚCAR

La alcaldesa, Irene García, participó el jueves pasado en una reunión de la Red de Ciudades del Río Guadalquivir que se celebró en Sevilla para abordar la integración de esta entidad en el Consorcio Guadalquivir Turístico de la Junta de Andalucía.

El Gobierno local ha explicado que la finalidad de esta iniciativa es "volver a convertir el río en la gran ruta interior de Andalucía, que dibuja una serie de acciones e inversiones para potenciar las actividades de ocio relacionadas con el río, junto a su gestión y conservación, y para impulsar y recuperar atractivos culturales y turísticos en su entorno y aglutinarlos en torno a la marca Guadalquivir". Entre estas actuaciones, la Administración autonómica proyecta "habilitar una ruta verde de 50 kilómetros entre Sevilla y Sanlúcar apta para marchas a pie, a caballo y en bicicleta".

Sanlúcar pertenece a la Red de Ciudades del Río Guadalquivir junto a otros 34 municipios ribereños. Esta entidad la forman 12 poblaciones de Sevilla, 11 de Jaén, 10 de Córdoba y 2 de Cádiz.

ROTA

Novedades en las líneas de autobuses que unen la ciudad con la Bahía

Esta semana han aumentado las conexiones con el hospital de Jerez y el de Puerto Real

F.J.F. / ROTA

Las líneas de autobuses interurbanos han experimentado varios cambios desde el pasado lunes, de manera que han aumentado las conexiones de Rota con la Bahía de Cádiz, según ha destacado la concejala del área, Laura Castellano, como resultado de las "negociaciones" del Ayuntamiento con el Consorcio de Transportes.

Los cambios "responden a la demanda de los ciudadanos". Así, con El Puerto habrá viajes casi cada media hora, incluyendo las líneas directas y las que conectan con Cádiz y Puerto Real. Además, ya existen paradas en el hospital de Jerez, "una conexión directa que hasta ahora no había", aparte de que "se han incrementado en dos los viajes de ida y vuelta en días laborables" con dicha ciudad.

Con el hospital de Puerto Real, El Puerto, Cádiz y San Fernando habrá dos nuevos viajes diarios de ida y vuelta las jornadas no festivas, y se ha ampliado el horario vespertino de la conexión de Rota y Jerez con Puerto Real.

El catamarán Rota-Cádiz volverá a funcionar tras las obras de dragado del puerto.

SANLÚCAR

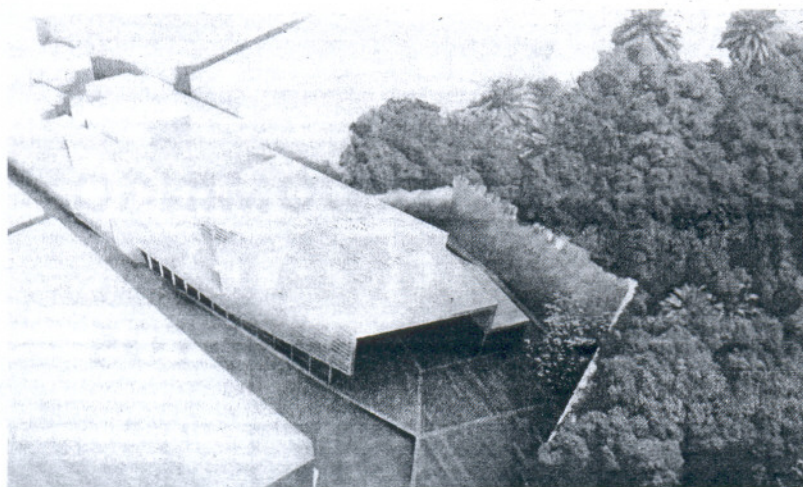

Vuelve la polémica sobre la futura Plaza de Abastos

● Ante la campaña de Aula Gerión 'Salvemos el Mercado de Sanlúcar', la asociación de comerciantes de la Plaza de Abastos sigue defendiendo el proyecto del futuro inmueble, aun reconociendo que es

"muy atrevido". "Es verdad que la Plaza está en el mismo sitio desde 1744, pero el edificio actual es de 1939, quedando sólo del primitivo mercado la puerta de la Cuesta de Belén que se va a conservar", dice.

CHIPIONA

El PP pide rescindir el contrato con la empresa que gestiona la piscina

Afirma llevar un año y medio planteando resolver "graves deficiencias" no subsanadas

F.J.F. / CHIPIONA

El PP ha planteado públicamente al Gobierno local del PSOE que rescinda el contrato con Season Pools, la empresa concesionaria de los servicios de la piscina municipal de Chipiona, por las "graves deficiencias" que ésta presenta desde hace un año y medio.

Los populares argumentan que la firma privada "no está cumpliendo" con las condiciones recogidas en el contrato suscrito en su día, mientras que el alcalde, Manuel García, "se empeña en decir que la pis-

cina funciona bien". El PP critica "problemas" como la organización de "escasas actividades"; la fijación "arbitraria" de las tarifas "con el Ayuntamiento mirando hacia otro lado"; y el establecimiento de un horario de apertura limitado. Igualmente, censura que la piscina tiene un "deficiente control sanitario" y que incluso carece de licencia de apertura. De ahí que, según arguye, el número de usuarios haya bajado considerablemente hasta sumar en la actualidad unos 50.

"Sólo funciona bien el personal, que, ante tantos problemas, poco puede hacer", afirma. Sobre la cuestión laboral, este partido de la oposición ha añadido que "hay pocos trabajadores y con contratos de pocas horas".

Andalucía

Los planes anticrisis de la Junta evitan una sangría de 13.900 parados

El balance de Memta y Proteja permite prever que a final de año se salven otros 23.000 puestos de trabajo • Pizarro aprecia el impacto "importante" en los ayuntamientos

Agencias / SEVILLA

El Gobierno andaluz quiso ayer demostrar que sus planes anticrisis están funcionando, y lo hizo dando el dato más sensible: el empleo generado. Hasta 13.900 nuevos puestos de trabajo son el resultado de los 420 millones invertidos en la puesta en marcha de los Programa de Transición al Empleo de la Junta de Andalucía (Proteja) y el Plan de Medidas Extraordinarias para la Mejora de la Empleabilidad de la Personas Demandantes de Empleo (Memta). Una cifra que irá a más, ya que las previsiones apuntan a que al final del ejercicio se esperan que otras 23.000 personas puedan dejar de estar inscritos en las listas del paro.

La evolución del Proteja —es el equivalente al Plan E del Gobierno



Los consejeros de Gobernación y Empleo, ayer, reunidos con los presidentes de las ocho diputaciones.

JOSÉ MANUEL VIDAL/EFE

460

MILLONES DE EUROS

Es el dinero que el Gobierno andaluz ha desembolsado para costear la primera fase de estos dos planes

central, dotado con 360 millones—es quizás las más positiva. De acuerdo con el balance presentado por los consejeros de Gobernación, Luis Pizarro, y de Empleo, Antonio Fernández, tras mantener un encuentro con los presidentes de las ocho diputaciones provinciales, ya hay 8.000 nuevos contratos y está previsto que se sumen otros 13.000 más en este cuatrimestre. Esta cifra es sensiblemente superior a la inicialmente manejada, ya que los cálculos del Ejecutivo autonómico en el arranque de este programa eran que de los 2.177 proyectos solicitados por los ayuntamientos salieran 13.731 puestos de trabajo.

Esto concuerda con lo manifestado al término de la reunión por el

Los "motores" de la economía en Andalucía

La presidenta de la Diputación de Huelva, Petronila Guerrero, que representó a los ocho presidentes provinciales, valoró el nivel de empleo generado, y destacó el "paso al frente" dado por la Administración autonómica que, junto al Plan E del Gobierno de la Nación, ha servido de "motor" de la economía andaluza. Según Guerrero, esta "gran decisión" de la Junta y el papel jugado por las diputaciones también han permitido que estas medidas se hayan desarrollado "con agilidad y eficacia".

consejero de Empleo, que avanzó que desde la Junta se va a "impulsar" la adjudicación de los proyectos que aún quedan pendientes, y advirtió que el Proteja "tiene aún más que dar de lo que ha dado" y que podría traducirse en esos 13.000 empleos más.

El Memta, por su condición de cursos formativos orientados a la reinserción laboral, tiene un menor índice de contratación, habiéndose cerrado hasta ahora unos 5.000 fichajes. No obstante, ante la inyección prevista para este otoño de otros 60 millones más —se han gastado 100—, no se descarta que se llegue a duplicar esta cantidad.

A tenor de estos resultados, el titular de Gobernación, Luis Pizarro, valoró el "gran calado" e "importante" impacto de estas iniciativas en los municipios andaluces. En

parte, porque están cumpliendo los tres objetivos por los que se crearon: activar la economía local, generar empleo y "utilidad social".

"Estos planes pioneros han servido para que en la evolución del crecimiento interanual del paro Andalucía en lugar de avanzar en la coincidencia negativa con España, cada día se distancie más. Hoy ya son más de 18 puntos porcentuales de diferencial de crecimiento del paro interanual entre el territorio nacional respecto al andaluz", subrayó el titular andaluz de Empleo.

Fernández recordó que el 100 por ciento de los ayuntamientos andaluces han sido beneficiarios del Proteja y del Memta "al final lo van a ser" porque los ayuntamientos que al principio no quisieron acogerse lo "van a hacer próximamente".

Griñán valora como "buena opción" la nueva subida de impuestos

Ve bien la medida del Gobierno por su repercusión en ayuntamientos y comunidades

Efe/ JAÉN

El presidente de la Junta de Andalucía, José Antonio Griñán, afirmó ayer que la subida del Impuesto de Valor Añadido (IVA) es "una buena opción" en el plan para aumentar la presión fiscal del Gobierno central y apostó por un ejercicio "de solidaridad" ante un "esfuerzo de gasto público importante".

Griñán, que ha diseñado la estrategia para los próximos meses basada en la financiación local, la lucha contra la crisis económica y la educación, indicó en que la subida del IVA es "una buena opción" porque podrían participar todas las administraciones, incluidas las corporaciones locales. Además, insistió en que aún existe una tasa de inflación negativa, por lo que "penalizaría mucho menos el consumo". Por ello, reclamó un ejercicio de "solidaridad" ante un previsible "esfuerzo de gasto público", aunque ha rechazado que la carga fiscal penalice la creación de empleo ni la economía productiva.

Para Griñán, el debate sobre la subida de impuestos es "hipócrita desde la derecha y desde el punto de vista general está equivocado" puesto que, en su opinión, no es cierto que se salga de la crisis bajando los impuestos. "Una economía no es más sana y competitiva por tener mayor o menor presión fiscal", resaltó el presidente de la Junta, quien lamentó que se trata de un debate "falso".

En paralelo a la subida de impuestos, Griñán señaló a la lucha contra la crisis como uno de los objetivos prioritarios y destacó que es "curioso" que en comunidades del PP "la culpa es de Zapatero" y en las gobernadas por el PSOE "tenemos la culpa los gobiernos autonómicos".

sultado falsos y otros, los de 2010, que se prevé van a ser un esperpento" y mientras esto ocurre "continúa creciendo el despilfarro". En su opinión, lo que está pasando es "que se está sacrificando la política social y las inversiones" y así no se sale de la crisis.

"Lo fácil es gastar y cuando no llegue subir los impuestos que pagan los trabajadores y las clases medias", ha precisado, al tiempo que ha insistido que esta medida, junto al descenso de las inversiones, "es letal para Andalucía porque supondrá un incremento del paro".

Arenas acusa al Gobierno andaluz de tener sus arcas al borde de la suspensión de pagos

Dice que la solución del PSOE de subir los impuestos será "letal" para la economía andaluza

Efe/ HUELVA

El reconocimiento por parte del presidente andaluz, José Antonio Griñán, de que las cuentas autonómicas para 2010 están financiera-

mente "al límite" y el retroceso de la economía andaluza en un 4%, puso ayer en bandeja al presidente del PP-A, Javier Arenas, la crítica: le acusó de haber llevado las arcas públicas "al borde de la suspensión de pagos".

Tras participar en la Junta Directiva del PP de Huelva, celebrada en Valverde del Camino, Arenas la-

mentó esta situación, conocida el pasado jueves en el transcurso del pleno en el Parlamento, y más aún que la respuesta del PSOE sea una subida de impuestos situándose en contra de "la inversión, del consumo y del ahorro". Consideró que el efecto de esta decisión será "letal" para Andalucía pues una "subida de impuestos más menos inversio-

nes es igual a incremento de paro". Por ello, recomendó a Griñán que se plantee una reducción de impuestos en la comunidad autónoma ya que en la actualidad "los andaluces somos los que pagamos más impuestos de España".

Para Arenas la situación de "suspensión de pagos" se debe a "unos presupuestos de 2009 que han re-