

En Portada

● Proceso industrial en la Bahía

La ex plantilla de Delphi se asegura contratos, al menos, de cuatro horas

La Junta garantiza un contrato de trabajo a los 1.258 operarios antes de septiembre • La Administración incluirá en talleres de empleo o escuelas taller a aquellos cuyo acuerdo laboral sea sólo a media jornada

Fernando Rufo / CÁDIZ

La Junta de Andalucía y los sindicatos cerraron a última hora de la mañana de ayer un nuevo acuerdo acerca del futuro de los ex trabajadores de Delphi. Ambas partes coincidieron en considerar como bueno dicho acuerdo, cuyos detalles cerrarán en otra reunión el próximo día 22 de junio.

Lo fundamental del encuentro celebrado ayer en la sede de la Consejería de Empleo en Sevilla es que la Junta de Andalucía garantiza que los 1.258 ex trabajadores de Delphi que continúan en el censo tendrán un contrato de trabajo antes del próximo mes de septiembre. La segunda parte es que la cuarta fase de formación, de carácter semi presencial y en manos de la Universidad de Cádiz (UCA), acabará el 31 de julio y ya no continuará.

En su lugar, sindicatos y Administración llegaron ayer a un compromiso para que estos 1.258 ex empleados tengan un compromiso laboral y estén dados de alta en la Seguridad Social. Para ello, han sido divididos en tres grupos. El primero, formado por aquellos antiguos operarios de la multinacional norteamericana que sean contratados a tiempo completo y con carácter indefinido por alguna de las empresas anunciadas para instalarse en la Bahía de Cádiz (Gadir Solar, Alestis, etc.). Sin embargo, como explicó ayer a este periódico Jesús Serrano (responsable provincial del Metal de CCOO), "estas empresas aún no tienen sede física, con lo que harían un periodo de formación teórica o incluso práctica pensando en su incorporación". En estos casos, el trabajador no tendría contrato a tiempo completo, por lo que la Junta garantiza un acuerdo laboral de, al menos, el 50% (es decir, de cuatro horas) y se les aplicará una medida de política activa de empleo "que complementa salario y jornada". Como detalló ayer al término de la reunión el consejero de Empleo, Agustín Barberá, "se estaría hablando de escuelas taller o talleres de empleo para completar el resto de horas y enfocados a la empresa de la Bahía en la que después serían contratados".

El segundo grupo estaría formado por aquellos que no reciben una oferta de trabajo por el momento. Ellos serían incluidos,

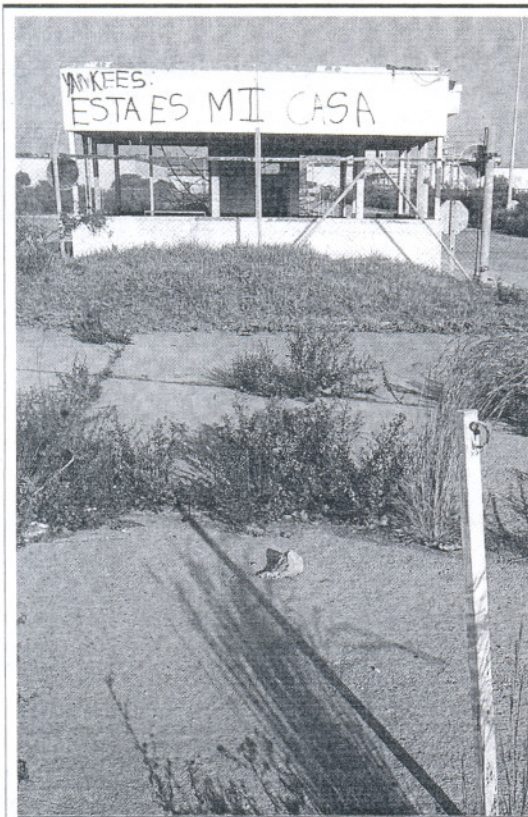

Entrada a la antigua fábrica de Delphi.

BORIA BENJUMEDA

Una empresa de energía renovable, a la antigua fábrica

Tanto la Consejería de Innovación como la de Empleo, incluso en la dirección del Plan Bahía Competitiva, se conoce el nombre de una nueva empresa que llegará a la Bahía de Cádiz para instalarse, precisamente, en la antigua fábrica de Delphi. Sin embargo, nadie se aventura a lanzar su nombre hasta que el proceso esté finalizado. Este periódico sí ha podido saber que se trata de una empresa vinculada a las energías renovables, que ocuparía la práctica totalidad de la antigua factoría, que posee un proyecto prácticamente acabado y que daría empleo a un buen número de antiguos operarios. Sin embargo, hay un problema al que sí hizo referencia ayer, al término de la reunión en Sevilla, el consejero de Empleo, Agustín Barberá. Aseguró que "la tardanza del proceso concursal hace que todo se retrase. Hasta que los administradores concursales y la jueza de lo Mercantil no liberen esos activos, no podremos hacer nada. Sólo hay que recordar que el acuerdo inicial hablaba de un periodo de cinco meses y ya vamos por casi dos años".

de trabajo eran aquellas, según figura en el protocolo suscrito por todas las partes, "que conllevaba un salario de referencia de, al menos, el Convenio Colectivo del Metal de la provincia de Cádiz o del sector de origen de la persona insertada". En el acuerdo cerrado ayer se concluye que "como quiera que algunas de las empresas a implantar pueden no pertenecer a este sector y, en consecuencia, aplicar un convenio colectivo distinto, y con el fin de no inviabilizar la incorporación de ex trabajadores a estas ofertas, se propone establecer un Complemento Personal por Diferencias de Convenio (CPDC) que cubra dichas diferencias durante un lapso de tiempo razonable".

Dicho complemento se percibirá igualmente en un solo pago y vendrá determinado por la diferencia entre el convenio de aplicación y el convenio colectivo del Metal de Cádiz o del sector de origen de la persona insertada.

En la tarde de ayer, tanto el consejero de Empleo de la Junta de Andalucía, Agustín Barberá, como el responsable provincial

NO HAY PARA TODOS
CCOO y Empleo reconocen que, por el momento, no hay contratos para todos

Situación afectados por el cierre de Delphi

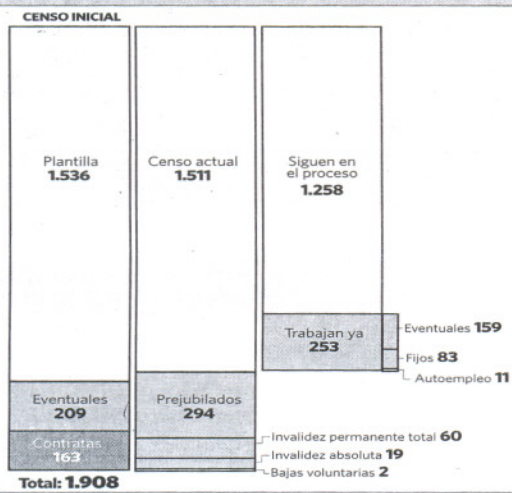

Fuente: elaboración propia. Gráficos: Dpto. de Infografía.

igualmente, dentro de las mencionadas políticas activas de empleo, escuelas taller o casas de oficio, que también conllevará un contrato laboral y alta en la Seguridad Social. "Esto sería temporal, hasta que fueran llamados para incorporarse a alguna de estas empresas".

En tercer lugar, la Junta de Andalucía contempla la posibilidad de que un número de trabajadores decida montar su propio negocio, consiga un trabajo por su cuenta o, simplemente, decida salir por su propio pie del plan de inserción. En este caso, la Administración pagará a cada uno de ellos 30.000 euros "a tanto alzado", es decir, en un abono único y no distribuido en mensualidades, como se canaliza el resto de ayudas.

Otro de los puntos abordados ayer en la reunión se refiere a las conocidas como Ofertas Válidas de Empleo (OVE). Estas ofertas

del Metal de CCOO, Jesús Serrano, coincidieron en señalar algo que, ya a estas alturas, parece obvio: "De momento, no hay contratos para todos". Sin embargo, ambos también coincidieron en que la Administración andaluza garantiza "un contrato de trabajo a todos los trabajadores".

A día de hoy, de los 1.908 ex operarios de Delphi que constituyen el censo inicial de la antigua factoría (1.536 de plantilla, 209 eventuales y 163 de contratas), quedan 1.511. Del total, 294 se han prejubilado, alrededor de 60 tienen concedida la invalidez permanente total, 19 la absoluta y dos personas han pedido la baja voluntaria. Asimismo, hay 253 ex empleados que ya trabajan por su cuenta. 83 lo hacen con contrato indefinido, 159 con carácter eventual y 11 apostaron por el autoempleo. De esta forma, quedan los 1.258 que continúan.

Provincia

Cristóbal Montoro. Portavoz económico del PP en el Congreso de los Diputados

“La política económica del Gobierno es la causa de la pérdida de empleo”

“La provincia de Cádiz se juega mucho en las elecciones europeas” • “Abreviar la legislatura es la única manera de provocar una rectificación del Ejecutivo”

Jesús Jaques Nuche / CÁDIZ

El portavoz económico del PP en el Congreso de los Diputados apuesta por una victoria de su partido en las elecciones europeas que, a su juicio, serviría para acortar la legislatura en España.

¿Qué se juega la provincia de Cádiz en las elecciones europeas?

—Mucho, porque en las instituciones europeas se deciden cuestiones importantes, desde la Política Agraria Común hasta asuntos relativos a condiciones de trabajo, medio ambiente y recepción de fondos europeos cruciales para las infraestructuras de la provincia en las que hay que seguir invirtiendo. El PP español es miembro de la principal formación política que es el Partido Popular Europeo y es fundamental que la representación del PP sea numerosa para tener peso e influir en las decisiones. También se juega mucho en la política nacional porque ante una crisis económica como sufre Cádiz, donde el aumento del paro es peligroso, una victoria del PP debería ser entendida por el Gobierno socialista como la necesidad de rectificar su política económica y podría dar lugar a acelerar el final de la legislatura de la peor crisis de empleo, porque la política del Gobierno está causando la pérdida de puestos de trabajo.

—Por lo que dice, ¿busca el PP en las europeas un trampolín para reclamar un adelanto de las elecciones generales en España?

—La de ahora es una convocatoria con un sentido europeo, pero el PP tiene que utilizar todos sus instrumentos a su alcance para acelerar una legislatura de estas características porque no basta con que ocasionalmente se retiren los apoyos al Gobierno y no haya una rectificación de su política económica con suficiente firmeza. El calendario político debe ajustarse a la realidad socio económica de España y abreviar la legislatura es la única manera de provocar una rectificación de la política económica del Gobierno.

—¿Qué recetas ofrece el PP para que la provincia gaditana deje de tener esas elevadas cifras de paro?

—En 1995 la tasa de desempleo en Cádiz llegó al 40%, pero gracias al crecimiento económico se creó empleo que permitió que las tasas de paro bajaran de manera sustancial. Ahora vemos una escalada vertiginosa, pero Cádiz no se puede resignar a ser el baluarte de los parados de España y Europa. Se puede vencer esa situación porque se ha vendido otras veces, y por ello son necesarias políticas de acceso al crédito

para las empresas familiares, pymes, autónomos, aplicar menos impuestos sobre actividades que están perdiendo mucha rentabilidad, ofrecer mejores condiciones laborales, de acceso a la energía, transportes y comunicaciones, y apostar por innovación y nuevas tecnologías, educación y un funcionamiento más eficaz de la Justicia. Cádiz tiene mucho potencial con actividad agrícola, pesquera, industrial, de servicios y tiene mucho que decir en términos económicos. Hay una crisis pero el PSOE dijo que no había y lo que hizo fue agravarla profundamente. La deuda pública se va a duplicar en España de 2007 a 2010 de un 36% a un 62% por la acción del Gobierno, eso asfixia al país y hace que haya menos crédito a pymes, autónomos y familias.

—En Cádiz hay muchos parados a los que se les ha acabado las coberturas sociales. ¿Es partidario de ampliar las prestaciones?

—El PP propuso en el Congreso una resolución, que no prosperó, sobre

REFORMA

“ La cuestión no es abaratar los despidos, sino favorecer la contratación y actualizar las relaciones laborales”

una prestación social en los casos de parados con cargas familiares y en los casos de los sectores sociales más débiles y con menos oportunidades para volver a la actividad laboral. De lo que se trata es de hacer políticas sociales compatibles con la devolución de estas personas al mercado de trabajo. De lo contrario se comete un error, porque la cuestión no es sólo subsidiar más sino devolver a la gente la oportunidad de hacer sus vidas por ellos mismos.

—El cierre de Delphi, la preocupación por la carga de trabajo en los astilleros... ¿Por qué Cádiz está siempre en vilo con sus industrias?

—La actividad de los astilleros está sometida a un problema de competencia internacional. Hay que promover las mejores condiciones para competir. En el caso de Delphi, en lugar de promover mejores condiciones para que su producto pudiera competir con éxito, la reacción del PSOE fue no *pasa nada, me voy a ver con algún gran empresario y a ver si los recoloco*, algo que es absurdo.

—¿Qué opina de la política de la Junta con los operarios de Delphi?

—Es absurdo, como se está demos-



Cristóbal Montoro, durante la entrevista.

LOURDES DE VICENTE

recolocación, no puede descansar sólo en los servicios públicos, y hay que reducir el absentismo laboral, superior al de muchos países.

—¿Y abaratar los despidos?

—La cuestión no es esa, sino favorecer la contratación. Vivimos una crisis de confianza. Tres de cada cuatro españoles califican la situación económica mala o muy mala, así que hay que generar confianza y no meter miedo a la gente. Hay que actualizar las relaciones laborales e inscribirlas dentro de una política económica.

—¿Qué le parece el cambio de modelo productivo que propone el presidente del Gobierno?

—El nivel de Zapatero es fantástico en economía, es el líder que protege a los trabajadores mandándolos al paro. En todos los países hay recesión, pero en ninguno se destruye tanto empleo como en España, donde se hace una política económica que induce a la destrucción de empleo. El mismo presidente que decía que no había crisis en España ahora dice que la solución es cambiar el modelo. ¿Qué es cambiar el modelo? Lo que hay que cambiar son las políticas y a partir de ahí dejar que la gente haga lo que tenga que hacer en términos económicos. Lanzar propuestas de modelo que nadie sabe en qué consiste es absurdo. ¿España va a salir de la crisis colocando a cientos de miles de personas en la investigación?, ni el *soviet* en sus mejores tiempos hacía eso. Una cosa es que el país tenga que apostar por la investigación, el de-

EL PAPEL DE CADA UNO

“ Los agentes sociales tienen que contar la realidad y dejar de hacer política, que para eso estamos los políticos”

desarrollo y la innovación empresarial en términos de gestión, producción y comercialización, y otra es que haya que cambiar el modelo como dice el presidente; es una manera retórica de decir que no es capaz de hacer otra política económica.

—¿Cómo valora el papel de los sindicatos ante la crisis?

—Los agentes sociales, no sólo los sindicatos, están como resignados. Yo cuando me retino con ellos les digo que los políticos podemos hacer políticas para atender la realidad de la gente pero si quienes tienen que representar a los trabajadores ven inevitable que vayan al paro... No se puede afrontar la crisis de manera responsable si no se habla con propiedad, si no *¿cómo se estimulan las políticas de cambio?* El Gobierno dice que tenemos que pagar las exageraciones, pero son las exageraciones que ha provocado este Gobierno las que han hecho que la deuda externa se haya multiplicado por cuatro respecto a la que dejó el PP tras gobernar. Los agentes sociales tienen que contar la realidad y dejar de hacer política, que para eso estamos los políticos.

trando. El problema de Cádiz son los trabajadores de Delphi y todos los que están yendo al paro. Ante esto hay que reaccionar con una política general que cree condiciones para crear puestos de trabajo, mientras no existan y se hagan políticas contrarias que promueven más paro, en lugar de rectificar de política económica lo que hacen es provocar una agonía. La solución no es esa, a la gente hay que darle nuevas oportunidades.

—¿Ve necesaria una reforma laboral como piden los empresarios?

—El PP propone su reforma laboral, que en parte será coincidente con los empresarios y en otra parte no. Hay que mejorar la capacidad de contratar, igual que se hizo en el 97, hay que mejorar la forma de negociar la evolución de los salarios, ya que hay una pérdida de inflación y su referencia no debe ser la guía de la evolución de los salarios; se pueden mejorar mucho los servicios de

Provincia

Siete hermandades rocieras de la provincia se adentran hoy en Doñana

La playa sanluqueña de Bajo de Guía vivirá el primero de sus días de embarque

Redacción / CÁDIZ

La playa sanluqueña de Bajo de Guía vivirá hoy el primero de sus dos días de embarque en los que en torno a 11.000 personas y más de 1.200 vehículos, según las previsiones del Gobierno central y la Junta de Andalucía, cruzarán el

11.000

ROCIEROS

Esta es la cifra de romeros gaditanos que se calcula que cruzarán este año Doñana hacia Almonte

río Guadalquivir para adentrarse en el Coto de Doñana en dirección hacia la aldea almonteña de El Rocío.

Siete hermandades de la provincia serán las que embarcarán hoy, en concreto las de Chiclana (que será la primera en hacerlo, en torno a las 11:00 horas), Puerto Real, Arcos, Rota, La Línea, San

Fernando y Cádiz.

El número de romeros que hoy cruce el río a bordo de las barcas se calcula que supondrá una cuarta parte del total de romeros gaditanos, ya que el aluvión de rocieros en Bajo de Guía se vivirá en la jornada de mañana.

Para este segundo día de embarque, como es tradicional todos los años, le tocará el turno a las dos hermandades más numerosas de la provincia, como son las de Sanlúcar de Barrameda (que lleva consigo a los rocieros de Chipiona) y Jerez, además de la de El Puerto. Al igual que en ejercicios precedentes, el dispositivo del Plan Romero que ayer ya se activó en toda Andalucía deja abierta la puerta a que los embarques en Bajo de Guía se mantengan hasta la mañana del miércoles, ante la posibilidad de que no dé tiempo material el martes para que todos los rocieros gaditanos crucen el Guadalquivir.

Anoche ya estaba previsto que pernoctaran en la misma playa sanluqueña los peregrinos de las tres hermandades que ayer ya ini-



El embarque de rocieros se repetirá hoy y mañana en Bajo de Guía.

ciaron el camino y que son las de La Línea, San Fernando y Chiclana.

El Plan Romero 2009 dispuesto por las administraciones competentes y que fue presentado a finales de la pasada semana, contempla la ubicación en Bajo de Guía de un puesto de mando avanzado y un punto de asistencia, que estará formado por un médico y un ATS del Servicio Andaluz de Salud (SAS), además de un vehículo sanitario de la Cruz Roja y un coordinador del Distrito Sanitario de Atención Primaria Jerez-Costa Noroeste.

La novedad de este año de este dispositivo de seguridad radica en que se ha acondicionado una zona única en Palacio de Doñana para acoger a las hermandades filiales de Cádiz que paran en esta zona. En este enclave se les ofrecerá a los rocieros gaditanos una mejor atención y se intentará reducir la repercusión de esta romería en el entorno natural, dado que hasta ahora acampaban de manera dispersa en las inmediaciones. Esta medida se realizará por segundo año en Palacio del Rey, junto a la Raya Real, donde se han habilitado siete hectáreas junto a las cuales se encuentran los dispositivos asistenciales, sanitario, contraincendios y de seguridad.

Alrededor de 1.500 personas conformarán el dispositivo del Plan Romero para los caminos de las hermandades de Cádiz.

En breve

La actividad del puerto de Algeciras cae un 15% desde enero a abril

EN DECLIVE. La Autoridad Portuaria de la Bahía de Algeciras anunció ayer que este puerto de la provincia mantiene una caída del 15% en el primer cuatrimestre de este año, periodo en el que se manipularon 21,6 millones de toneladas de mercancía de tráfico total, datos que en la actualidad mantienen las dársenas de la Bahía de Algeciras como "las de mayor actividad del país". El signo negativo se mantiene en todos los tráficos, excepto en la actividad de suministro de combustible a buques, es decir, el bunkering.

El PP lleva al Congreso el estado de la duna de Valdevaqueros

TARIFA. El PP, a través de su diputado por Cádiz, José Ignacio Landaluze, ha presentado una serie de preguntas en el Congreso en las que se interesa por las actuaciones llevadas a cabo por el Ministerio de Medio Ambiente para el mantenimiento y estabilización de los complejos dunares de Valdevaqueros y Bolonia, en Tarifa. Landaluze indicó que si no hay actuaciones "rápidas y eficaces" se pueden poner en peligro estos "monumentos naturales que son símbolo de las costas tarifeñas".

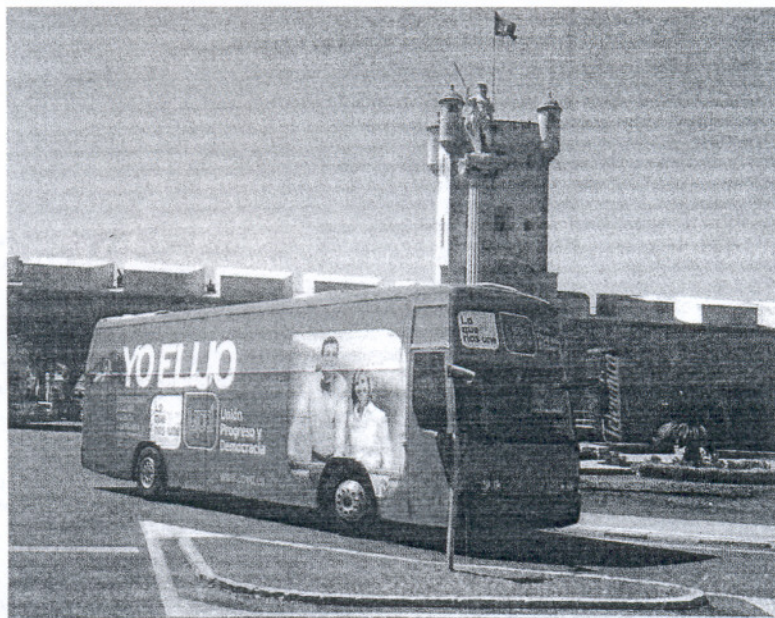

El autobús de UPyD recorre la provincia

CAMPAÑA ELECTORAL. El autobús electoral de Unión, Progreso y Democracia (UPyD), el partido de Rosa Díez, inició ayer su periplo por la provincia en la campaña electoral de cara a los comicios europeos que se celebrarán en España el próximo 7 de junio. Este autobús, con el color rosa que caracteriza a esta formación política, funciona como una valla móvil y su objetivo es acercar la figura del candida-

to número uno de UPyD al Parlamento Europeo, Francisco Sosa, y de la ex parlamentaria europea Rosa Díez a los viandantes y conductores. El autobús recorrió ayer no sólo la capital gaditana (en la imagen pasa junto a las Puertas de Tierra), sino también varias localidades de la costa y la semana que viene estará en Jerez y Cádiz. UPyD confía en ser la sorpresa de estas elecciones europeas.

Jornada médica sobre continencia urinaria en Puerto Real

HOY Y MAÑANA. El Hospital de Puerto Real acogerá hoy y mañana unas jornadas informativas sobre continencia urinaria, una actividad dirigida a los ciudadanos, especialmente a las mujeres. Además de concienciar sobre este problema, la iniciativa tiene como objetivo captar a posibles pacientes de futuros tratamientos rehabilitadores. En concreto, está previsto instalar una mesa informativa en la entrada del centro y se proyectará un vídeo ilustrativo.

Mejoras en la red eléctrica de Vejer por valor de 20.000 euros

SEVILLANA ENDESA. Técnicos de Sevillana Endesa han finalizado los trabajos de mejora tecnológica y sustitución de material en el centro de distribución eléctrica de Vejer y de cambio de cable en una línea de media tensión que parte desde este municipio y discurre hasta Benalup. Ambas actividades, que han supuesto una inversión superior a 20.000 euros, mejoran la calidad del servicio en ambos municipios y en sus diseminados.

Andalucía



www.diariodecadiz.es

NARCOTRÁFICO Descubren cerca de dos toneladas de hachís abandonadas en una playa de Níjar



Rafael Velasco, Manuel Chaves, Petronila Guerrero, José Antonio Griñán y Luis Pizarro, durante la Ejecutiva regional del PSOE, ayer en Sevilla.

JAIME MARTINEZ

El Gobierno baraja 20.000 millones para nutrir el modelo anunciado por Zapatero

El Consejo de Ministros aprobará en Sevilla antes de agosto la nueva Ley de Economía Sostenible • El Ejecutivo central y la Junta aceleran para dotar de contenido un plan que se estrenará en Andalucía

R. A. / SEVILLA

El PSOE andaluz no cabe en sí de gozo. Al menos esa es la imagen que se esforzó en transmitir ayer su Ejecutiva, reunida en Sevilla, 24 horas después de que el presidente del Gobierno, José Luis Rodríguez Zapatero, anunciara en un mitin en Dos Hermanas (Sevilla) que Andalucía será el escenario en el que se estrenará la futura Ley de Economía Sostenible. El Consejo de Ministros que dé luz verde al texto legal que dotará de sustancia al nuevo modelo económico se celebrará

ENCUENTRO

Zapatero y Griñán abordarán el nuevo modelo en una entrevista en La Moncloa

en Sevilla antes de agosto. Todo ello ha llevado a los socialistas andaluces a proclamar que Andalucía "tiene peso político, pinta mucho en el Estado de las Autonomías y es un punto de referencia".

Pero a la emoción sigue el reto. Ahora hay que nutrir de contenido el programa Andalucía Sostenible. Según adelantó ayer el secretario de Organización del PSOE-A, Rafael Velasco, al término de la Ejecutiva, el Gobierno tiene previsto movilizar 20.000 millones de euros para dar de comer a ese nuevo modelo económico que auspicia Zapatero en todo el territorio nacional a lo largo de este año y el próximo. El plan Andalucía Sostenible tendrá, pues, también, un perfil de labora-

torio experimental en el que comprobar los efectos de la entrada en vigor de la nueva ley que regulará reformas y planes. El Gobierno otorga un papel clave en todo el proceso al Instituto de Crédito Oficial (ICO).

Desde este momento y hasta agosto, un equipo compuesto esencialmente por los titulares de las consejerías más económicas se encargará, en estrecho contacto con el Gobierno central, de diseñar los ejes principales del programa Andalucía Sostenible. Velasco fue explícito en este punto: "Los socialistas andaluces no tendrán vacaciones este año para no perder ni un minuto en la puesta en marcha del proyecto".

El nuevo modelo sostenible será, además, uno de los principales asuntos que aborden Zapatero y el jefe del Ejecutivo autonómico, José Antonio Griñán, en la que será su primera entrevista oficial, y estará basado en la economía del conocimiento y la innovación. Velasco reveló ayer que el anuncio hecho por Zapatero en Dos Hermanas es el resultado de contactos previos entre altos cargos de La Moncloa y de la Junta.

En opinión del secretario de Organización del PSOE-A, el programa será uno de los pilares del VII acuerdo de concertación que la Administración andaluza y los agentes económicos y sociales debaten en la actualidad. Velasco agregó que también es intención del partido compartir la esencia del plan con otras formaciones políticas.

La euforia socialista desatada por el anuncio de Zapatero contrasta con la posición del Partido



Antonio Sanz.

gímenes". Sanz lamentó que el PSOE vaya a utilizar Andalucía "como cobaya de los experimentos de Zapatero".

Además, el dirigente andaluz del PP se refirió al "ridículo" de Griñán, "que tenía [en el mitin de Dos Hermanas] una cara de auténtica descomposición, ya que conoció los planes de Zapatero cinco minutos antes". Sanz remachó que el presidente de la Junta "no pinta absolutamente nada" y recalcó que "no se trata ya sólo de falta de respeto a la Junta, sino a toda la comunidad andaluza". El PP ve en el plan anunciado por Zapatero una "nueva farsa" del Gobierno "de propaganda" del PSOE.

En IU, su jefe de filas, Diego Valderas, fue contundente al tildar de "indecencia política" el anuncio hecho por el jefe del Gobierno y añadió que es una "desvergüenza" que los socialistas presenten ahora un plan cuando son los "responsables" de un modelo económico "insolidario" que ha "esquilmao" el territorio andaluz y ha dejado un millón de parados en la región. Valderas registró ayer en el Parlamento más de 75.000 firmas recogidas por IU en apoyo a sus propuestas para luchar contra la crisis económica.

Según Valderas, los andaluces demandan un modelo basado en la creación de un sector financiero público estatal y andaluz, impulso a la creación directa de empleo, aprobación de la renta básica incluida en el Estatuto de Autonomía, derogación del decretazo del sector agrario, ayudas contra los desahucios y cambio del modelo productivo.

OPOSICIÓN

ANTONIO SANZ (PP)

"El plan tiene un claro tic soviético, cuyo anuncio además ha dejado en ridículo al propio Griñán"

DIEGO VALDERAS (IU)

"Es una indecencia política, es la desvergüenza de quienes han esquilmao el territorio andaluz"

Popular y de Izquierda Unida. En el primero, el propio Mariano Rajoy ironizó con el nombre de la futura ley para denunciar que lo que hay en España es un "paro insostenible". Ya en Andalucía, el secretario

general del PP, Antonio Sanz, afirmó que la propuesta de Zapatero tiene un "claro tic soviético" al considerar que la forma de cambiar el modelo económico es un "auténtico despropósito propio de otros re-

Economía

Funcas vaticina cinco millones de parados en España en 2010

La Fundación de las Cajas de Ahorros advierte que la magnitud de la recesión en sectores clave como la construcción o las finanzas retardará la recuperación • El PIB caerá un 3,8% este año y un 1,2% el próximo

F. Durán - G. Paz / SEVILLA - MADRID

¿Qué es exactamente un brote verde? En la jerga económica, un canto a la esperanza en tiempos oscuros. Muy humana reacción, desde luego. Pero, ¿cuándo se consolida un brote verde? Esa es ya otra historia. La Fundación de las Cajas de Ahorros (Funcas), como la mayoría, apunta a mediados de 2010. Es una fotografía borrosa que obvia los matices. Por ejemplo el del ladrillo, que tardará más en salir del hoyo. O el del paro, que alcanzará los cinco millones el próximo año. O incluso el de la banca —o más exactamente las cajas—, atrapada entre amenazas de desaparición y necesidades de fusión.

18,3%

PARO

Es la tasa con la que España cerrará el año según Funcas, que eleva el porcentaje al 21,1% en 2010

La curva macro aún decrecerá este año, pero moderará su pendiente en 2010. Funcas anota una caída del 3,8% del PIB al cierre de este ejercicio y otra del 1,2% el próximo. Esta falta de músculo económico castigará el costado más débil de España: un desempleo sin parangón en Europa. "La caída en el número de puestos de trabajo equivalentes a tiempo completo será en 2009 del 6,5% y del 2,9% en 2010. Si a la reducción del empleo le sumamos el incremento esperado de la población activa, el número de desempleados en términos EPA podría elevarse hasta los cinco millones en el último trimestre de 2010, lo que supondría una tasa de paro del 21,5% en dicho periodo. La tasa de paro media anual se situará en el 21,1% ese año desde el 18,3% esperado para este ejercicio", pronostica el informe.

Si de veras hay algún brote, éste es el consumo. Aunque los hogares mantendrán la estrategia del ahorro, la reducción de la deuda familiar, la bajada de los tipos de interés y la recuperación de la capacidad adquisitiva derivada del debilitamiento de la inflación transformarán modestamente el panorama a partir del primer tri-

El cuadro macroeconómico de Funcas

EVOLUCIÓN DEL PIB

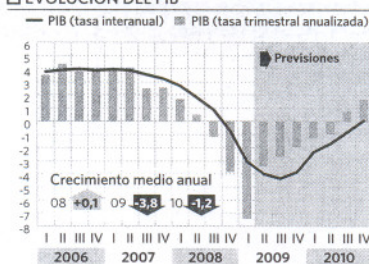

EMPLEO Y PARO

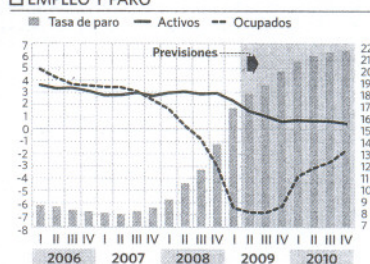

INFLACIÓN

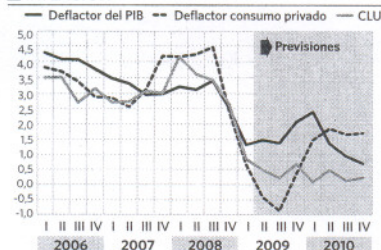

AHORRO, INVERSIÓN Y DÉFICIT

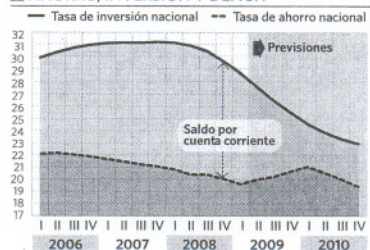

Fuente: INE y Funcas. Gráfico: Dpto. de Infografía.

Zapatero: "La recuperación no será fácil"

El jefe del Ejecutivo, José Luis Rodríguez Zapatero, señaló ayer que el Gobierno interpreta con "cautela" las señales que apuntan a que el deterioro de la economía está "tocando fondo", ya que es consciente de que, una vez superado ese punto, la siguiente fase "tampoco será fácil". Zapatero defendió la urgencia de impulsar un nuevo modelo productivo y la importancia de la ley de desarrollo sostenible, que incluirá medidas fiscales y presupuestarias para



José Luis Rodríguez Zapatero. S. B. / EFE

mestre de 2010. El tallo seco se lo queda el ladrillo. El ajuste en la construcción residencial, advierte Funcas, "se va a prolongar durante mucho tiempo y la actividad no remontará hasta que no sea absorbida la mayor parte del stock de viviendas sin vender, lo cual no sucederá hasta que las perspectivas para el empleo empiecen a mejorar y el precio se ajuste a la capacidad económico-financiera de la demanda potencial". Tampoco hará milagros el Fondo de Inversión Local del Gobierno porque, a partir del cuarto trimestre de este

año, una vez finalicen los trabajos actuales, "volverán a registrarse tasas negativas". "El conjunto de la inversión en construcción va a caer un 10,7% en 2009 y un 9,6% en 2010". Las Administraciones seguirán rascándose el bolsillo. Su déficit crecerá hasta el 9,2% del PIB este año y alcanzará el 11,5% el próximo.

Pero el cogollo, el verdadero medidor del problema (y de los miedos del país) será siempre el paro. La ministra de Economía y Hacienda, Elena Salgado, emuló este fin de semana a su colega en

apoyar a los sectores innovadores. Entre éstos, apuntó a las tecnologías de la comunicación, la biotecnología, la salud, la atención a la dependencia y la "economía verde". Tras animar a las empresas a reorientar su actividad hacia sectores emergentes o a hacer los tradicionales más sostenibles, Zapatero rechazó que se pueda acusar al Gobierno de "dirigismo", porque su misión es liderar, "poner las luces largas" y determinar el rumbo del crecimiento futuro.

Trabajo, Celestino Corbacho, aunque con un ligero retoque: la barrera ya superada de los cuatro millones de desempleados ha sido actualizada. El listón sube un millón más. Y no será rebasado. O ésa es la idea. Al menos a 31 de diciembre. Para eso está la economía sostenible, el nuevo invento del Ejecutivo central, dotado, de momento, con 20.000 millones de euros. Igual esta vez acertará. "El mercado de trabajo aminora en los dos últimos meses su deterioro, lo que constituye un indicio favorable", concede Funcas.

LA RADIOGRAFÍA

La salud de la balanza comercial española

Las exportaciones seguirán resintiéndose de la recesión de la economía mundial, aunque la caída de las importaciones va a seguir siendo más acusada. La aportación del sector exterior volverá a ser positiva en 2009 y 2010, ascendiendo a 2,4 y 1,1 puntos porcentuales respectivamente, mientras que la aportación de la demanda nacional seguirá siendo negativa.

Productividad y costes laborales

La productividad crecerá según Funcas un 2,9% en 2009 y un 1,8% en 2010, y el incremento del coste laboral unitario se moderaría significativamente hasta un 0,6% y un 0,2% en 2009 y 2010 respectivamente.

La evolución de los precios

El deflactor del PIB va a aminorar sensiblemente su ritmo de crecimiento gracias a la menor presión de la demanda y al menor crecimiento de los costes laborales y de la energía. El deflactor del consumo de los hogares presentará incluso un retroceso del 0,1% anual este ejercicio, recuperándose un 1,7% en 2010.

¿Ahorran los hogares y las familias?

El ahorro de los hogares seguirá recuperándose, hasta un 16,8% de la renta bruta disponible en 2009 y un 17,7% en 2010. También el ahorro de las empresas mantendrá su tendencia al alza. Todo ello, junto a la caída de la inversión, se traducirá en un vuelco del saldo de operaciones no financieras del sector privado, que de un déficit del 11,9% del PIB en 2007 pasará a un superávit del 8,4% en 2010. Ello será contrarrestado, sin embargo, por la evolución negativa del déficit de las Administraciones Públicas, que se incrementará hasta el 9,2% del PIB y el 11,5% del PIB este año y el próximo.

información

www.andaluciainformacion.es

Martes, 26 de mayo de 2009

PERIÓDICO INDEPENDIENTE DEL ÁREA METROPOLITANA DE LA BAHÍA DE CÁDIZ

Año XVI • Nº 5.541 • 1 Euro

FÚTBOL La ciudad disfrutó con más calma que las últimas ocasiones la subida del equipo



Enrique es mantenido por sus compañeros durante el acto que se celebró en la Puerta de Tierra.

Cádiz vive la fiesta por el ascenso con tranquilidad

Recepción:

El equipo amarillo fue recibido en el Ayuntamiento y en la Diputación

Cádiz vivió ayer la celebración por el ascenso a Segunda A conquistado el domingo por el equipo amarillo. La ciudad no se colapsó como en las últimas celebraciones de este tipo, quizás porque este logro era casi una exigencia para el club amarillo después de la nefasta campaña anterior. Aún así miles de cadistas se lanzaron a la calle para premiar con sus aplausos a los jugadores que han devuelto al Cádiz a la categoría de plata del fútbol español. Ayer fue el día de las recepciones y las ofrendas. El equipo partió del Estadio Ramón de Carranza y fue escol-



Celebración:

Los jugadores pudieron vivir la fiesta del ascenso en la Puerta de Tierra

tado por cientos de cadistas por la avenida principal hasta su llegada al Ayuntamiento, donde fue recibido por la alcaldesa, Teófila Martínez. En el tradicional saludo desde el balcón de la Casa Consistorial, unos 8.000 personas vitorearon a los jugadores. Tras la ofrenda floral a la Patrona, la plantilla se desplazó a la Diputación donde fue recibida por el presidente, Francisco González Cabaña. El colofón lo puso la fiesta en la Puerta de Tierra, ante unos 3.000 seguidores, que de nuevo disfrutaron de la celebración.

—PÁGINAS 40 Y 41—

SAN FERNANDO

PSOE: "Todos firmaban y nadie miraba la Caja"

Los socialistas dudan de las informaciones que ha aportado el Ayuntamiento porque creen demostrados seis arques entre 2005 y 2007. —PÁG. 13—

BAHÍA

Dragados Offshore peligra por la pelea sindical

Actualmente sólo se trabaja en los tramos del segundo puente y apenas hay 130 trabajadores por culpa de los conflictos sindicales. —PÁGINA 23—

PUERTO REAL

El Consistorio se endeuda para pagar las nóminas

Sólo IU y PSOE dieron el visto bueno para que el Ayuntamiento solicite un crédito de 250.000 euros para pagar a los empleados. —PÁGINA 21—

EL PUERTO

Los empleados de Gecosol se sienten acosados

La plantilla, que se manifiesta en las puertas del centro en Valdelagrana para reclamar que se les pagen sus sueldos, estudian otras medidas. —PÁG. 16—

Cádiz —8—
La Asamblea Ciclista ve "despreciable" la sentencia del TSJA

San Fernando —15—
La Isla tiene 3.137 habitantes por kilómetro cuadrado

Rota —22—
Las obras que se benefician del Plan E se explicarán con charlas

Chiclana —20—
La nueva guardería municipal, pendiente del pliego de condiciones

El Puerto —17—
Ecologistas denuncian la destrucción de una duna para una parcela ilegal

VECINOS El Consistorio informará de este modo en las zonas en las que se interviene

Las obras del Plan Estatal se explicarán con charlas

Los encuentros informativos están abiertos a todos los ciudadanos de la Villa

Ayer comenzaban con las obras de la barriada José León de Carranza en un colegio de la zona

OLGA PRADOS
ROTA

A lo largo de toda esta semana, representantes municipales y técnicos, van a ofrecer una serie de charlas informativas en aquellos puntos de la localidad en los que se están llevando a cabo obras incluidas dentro del Fondo Estatal de Inversión Local.

Tal y como ha explicado el portavoz del equipo de Gobierno (PP y RRUU), María Eva Corrales, para tratar de hacer frente a la crisis económica y a la pérdida de empleo que tras la caída del sector de la construcción se ha producido, el Gobierno central puso en marcha este plan de ayudas por el que Rota recibirá 4.879.743 euros.

Una cuantía económica que el equipo de Gobierno ha decidido destinar a once proyectos entre los que se encuentran la urbanización de las avenidas Carbonera y Mayeto, próximas al que será el nuevo parque empresarial; la mejora del entorno urbano de la barriada León de Carranza, de la calle Progreso, de la plaza de la Hispanidad, de la barriada Pizarro y del Mercado Norte. Igualmente, se restaurarán las bóvedas de la Torre de la Merced, se acometerá la segunda fase de las obras de mejora de la Oficina Técnica Municipal, se reordenará la entrada



La portavoz municipal y la edil de Participación Ciudadana anunciaron estos encuentros informativos.

al Cementerio y se instalará una escalera anti-incendios en la Casa de la Cultura.

El equipo de Gobierno decidió que todas las obras tuviesen un presupuesto que no superase el millón de euros para que de este modo pudiesen ser empresas roteñas las que licitasen por las mismas, cosa que así ha sucedido.

En el caso de la redacción de los proyectos, lo que ha supuesto un coste de 360.000 euros, abonados a través de la empresa municipal Sursa, ya que no se encontraba incluido en la subvención, se optó por arquitectos de la localidad, ya que ellos también están padeciendo un importante descenso en el volumen de tra-

bajo a causa de la crisis.

Con las charlas informativas que se iniciaban ayer tarde a partir de las ocho en el colegio Eduardo Lobillo, en este caso para informar de las obras de mejora que se realizan en la barriada León de Carranza, se quiere explicar a los ciudadanos en que van a consistir las mismas y las molestias que durante un tiempo, éstas les van a causar.

La delegada de Participación Ciudadana, María de los Angeles Sánchez, ha explicado que aunque a través de carta se ha invitado a los vecinos de las distintas zonas afectadas, así como a los consejos de barrio, lo cierto es que estas charlas están abiertas a todos

aquellos ciudadanos que deseen participar e informarse.

El martes, 26 de mayo, a las ocho de la tarde, en el colegio Azorín se expondrá el proyecto de mejora de la plaza de la Hispanidad; el miércoles, 27 de mayo, a las ocho de la tarde, en el centro social municipal se presentarán las obras de la calle Progreso, esquina con Inmaculada Concepción; el jueves, 28 de mayo, a las ocho de la tarde, en el colegio Maestro Eduardo Lobillo, se informará del proyecto del entorno del Mercado norte y el viernes, 29 de mayo, también a las ocho de la tarde, en el instituto Astaroth se dará cuenta de las obras de las calles Diego Alvarado y Pizarro.

ENERGÍA

La tecnología LED llega a todos los semáforos de la localidad

O. P.
ROTA

Desde mediados de mes, la delegación de Servicios Municipales ha comenzado el trabajo de renovación y sustitución de todo el sistema de iluminación de la red semafórica de la población, por un sistema mucho más económico desde el punto de vista energético, y que por tanto resulta menos contaminante.

El delegado de Servicios Municipales, Francisco Martín-Bejarano, ha explicado que los trabajos se centran en la sustitución de las actuales ópticas basadas en bombillas tradicionales, por ópticas de focos leds, una tecnología que se está imponiendo en todo el mercado, y que entre sus múltiples ventajas, consigue una reducción del consumo energético de hasta un 80%.

Estos trabajos están enmarcados en el programa de ahorro y eficiencia energética municipal que viene desarrollando el Ayuntamiento de Rota en la ciudad desde hace unos años y que afecta a la totalidad del alumbrado público.

Una vez se concluya la sustitución de las actuales ópticas de los semáforos, se habrán colocado un total de 265 ópticas de leds en todos los semáforos de Rota, lo que supondrá una inversión de 41.156 euros en trabajos de infraestructura y mano de obra. Desde Servicios Municipales se estima que la inversión se podría rentabilizar con el ahorro de energía en aproximadamente 18 meses.

Los trabajos de adaptación de este sistema de leds, que ya se han realizado en puntos como los semáforos de la avenida Príncipes de España en su cruce con las calles Joan Miró o Rubén Darío, irán acompañados de la limpieza y el pintado de las instalaciones semafóricas, así como por la sustitución de los reguladores de tráfico por otros capaces de detectar y almacenar cualquier tipo de avería.

CARNAVAL La recaudación será para Arofi

UPyD Rota organiza un festival benéfico

INFORMACIÓN
ROTA

El grupo local del partido Unión, Progreso y Democracia (UPyD) ha organizado un festival de carnaval benéfico con el objetivo de recaudar fondos para la asociación de enfermos de fibromialgia de Rota (Arofi).

Este festival, que tendrá lugar el próximo día 30 de mayo, a partir de las 20:00 horas en el colegio Luis Ponce de León, contará con las actuaciones de la comparsa roteña 'La Ciudad de la Alegría', 'La chirigota del Lazio' de Cádiz, la chirigota roteña que este año ha sido popularmente conocida

como la de los toreros, y otras agrupaciones.

Las entradas se pondrán a la venta a un precio único solidario de 5 euros y los puntos de venta estarán situados en la sede de la asociación, en el bar 'El Rincón del Enano' y la heladería Ben & Jerry's. La barra estará a cargo de miembros de la asociación.

Desde UPyD y desde Arofi se ha querido hacer un llamamiento a los ciudadanos para que se pasen a disfrutar de un buen rato de carnaval y a su vez colaborar con una buena causa aportando su ayuda.

TURISMO Acudieron 50 agentes de viajes

El T100 Tour Diez Travel visitó la localidad

INFORMACIÓN
ROTA

La delegada municipal de Turismo, María del Carmen Laynez, recibió el pasado sábado en el Castillo de Luna a una delegación de agentes de viajes de la mayorista Tour Diez Travel, que pasaba unos días en la localidad.

La visita de este tour operador asentado en la Costa del Sol, y que trabaja fundamentalmente en el ámbito de España, responde al interés de esta mayorista de viaje por Rota como destino turístico que ofrecer a sus clientes en las agencias de viaje.

Aprovechando la llegada de

este grupo de unos cincuenta agentes de viaje llegados de distintos puntos de Andalucía, y que se alojaron durante su estancia en el Hotel Elba de Costa Ballena, la Fundación municipal de Turismo del Ayuntamiento roteño les ofreció una jornada de visitas guiadas y paseos por la ciudad que comenzó en el puerto deportivo para continuar por el paseo marítimo de La Costilla, así como por la Parroquia de Nuestra Señora de la O, y el Palacio Municipal Castillo de Luna. Además de esta visita, la Fundación ofreció información turística y folletos a los agentes.



Ya se está realizando el cambio.

CIUDADANOS

ciudadanos@lavozdigital.es

La Junta contratará en septiembre a los ex de Delphi que no tengan un empleo

Antes de fin de julio, 400 de ellos trabajarán para Alestis, 150 para Gadir Solar y otros 50 en TerraSun; el resto lo harán en escuelas taller de la Administración autonómica

JAVIER LÓPEZ SEVILLA

Todos los trabajadores afectados por el cierre de Delphi tendrán un contrato de trabajo antes de hayan transcurrido cuatro meses. Han pasado dos años desde el inicio de las negociaciones del expediente de regulación de empleo de extinción de todos los contratos que supuso el cierre de la fábrica de componentes de automoción puertorrealense a fin de julio de 2007. Y ya hay fechas para que este colectivo se reincorpore al mercado laboral.

En la reunión de la comisión de seguimiento de los asuntos relacionados con el cierre de la factoría que tuvo lugar ayer en la sede de la Consejería de Empleo en Sevilla, los viceconsejeros de Empleo e Innovación, Agustín Barberá y Jesús María Fernández, respectivamente, explicaron a los representantes de los trabajadores -integrados por miembros de CC OO, UGT, USO y CGT- cuál será el calendario de recolocaciones con el que se trabaja en la Administración autonómica.

La previsión, según explicaron los representantes de la Junta a los del colectivo de afectados de Delphi durante la reunión, es que antes de que termine el próximo mes de julio, 600 de ellos cuenten con un contrato con una de entre tres de las empresas del proceso de reindustrialización de la Bahía. 400 de ellos recibirán un contrato para trabajar en la compañía aeronáutica andaluza Alestis; 150 lo harán para la fabricante de placas fotovoltaicas Gadir Solar; y los 50 restantes lo harán para la factoría de placas solares holográficas TerraSun. La primera tiene pendiente de construcción una planta de producción en unos terrenos que son propiedad de la Junta de Andalucía que se encuentran en las

Las partes se han emplazado a otra reunión que tendrá lugar el 22 de junio

Barberá y Rodríguez se quejaron del retraso en la cesión de los activos de la factoría

La remuneración será siempre igual o superior a lo que se percibe ahora



ESPERA. Un treintena de ex trabajadores de Delphi, la mayoría de ellos ex eventuales, acudieron a Sevilla. / DÍAZ JAPÓN



FORMACIÓN. El colectivo ha hecho cursos hasta la actualidad. / A. V.

inmediaciones de la fábrica de Delphi; la segunda última en la actualidad la construcción de su factoría también en el polígono El Trócadere de Puerto Real; y la tercera se ha instalado en el parque TecnoBahía de El Puerto.

Aún no hay una fecha fijada para la firma de estas contrataciones. Lo único que ha trascendido es que Gadir Solar ha solicitado los perfiles de 300 de los integrantes del colectivo. De este grupo, 200 realizarán un curso de formación específico de carácter selectivo. Finalmente, contratará a 150 de estos dos centenares seleccionados inicialmente. Se desconoce si en Alestis o TerraSun se va a rea-

lizar un proceso similar.

Sin embargo, no todos los contratos serán de jornada completa. La Junta se ha comprometido por escrito a que los puestos que sean a tiempo parcial sean por un mínimo de media jornada. Los trabajadores que se encuentren bajo estas últimas circunstancias completarán su formación específica durante el resto del horario laboral del día con una formación específica con «una medida de política activa que complemente el salario y la jornada». Lo que se traduce en que recibirán un contrato por el resto de la jornada en uno de los talleres de empleo y escuelas taller que la Junta de Andalucía pone en marcha en colaboración con las entidades que suelen impartir este tipo de talleres, según explicó Barberá.

Escuelas taller

El resto de afectados por el cierre de Delphi -658 según el censo actualizado en la comisión de ayer-, recibirá un contrato en una escuela taller o en un taller de empleo. Su duración estará fijada por el tiempo que tarden el resto de empresas ligadas al proceso de reindustrialización de la Bahía. Dicho de otra forma, permanecerán en estos puestos hasta que les é un trabajo una de las firmas anunciadas por la Administración autonómica -que, además de Alestis,

Con la culminación de estos trabajos se evitará la aplicación del 'contador a cero'

Todos los afectados estarán cotizando y de alta en la Seguridad Social en cuatro meses

Algunas de las ocupaciones que se oferten será de media jornada laboral

4 Turismo Jerez contará con un nuevo hotel rural para enseñar el oficio de la vid

5 Educación Ofertadas más de 800 plazas públicas para niños de entre 0 y 3 años

Gadir Solar y TerraSun, son Celulosa Investments, Genesis Solar, Zahav Motor y Aeroblade-. Aunque estos puestos implican recibir formación, también incluyen un contrato de trabajo y alta en la Seguridad Social. La remuneración a percibir no se ha fijado todavía, aunque no será inferior a las rentas que han percibido hasta la actualidad con las prestaciones por desempleo y la beca por asistencia a los cursos de formación.

El viceconsejero de Innovación señaló que los puestos en las escuelas taller «son un hito intermedio» hasta que haya culminado el proceso de instalación del resto de empresas y éstas lleven a cabo las contrataciones. La inclusión en uno de estos dos grandes grupos «vendrá determinada por los perfiles profesionales, agotamiento de la protección, necesidades empresariales, etc., y en su caso, se tendrá en cuenta a aquellos trabajadores que puedan ser susceptibles de medidas sociolaborales». Esto es lo que se especifica en el acta de la reunión que tuvo lugar ayer. Estas últimas medidas que se señalan implican que ni la Junta ni los representantes de los trabajadores descartan que se realice un tercer proceso de prejubilaciones.

Reposición del paro

Uno de los puntos más controvertidos del acuerdo suscrito en 2007 por la Administración autonómica y los trabajadores fue la reposición de las prestaciones por desempleo —conocida popularmente como *contador a cero*—. En el documento firmado por ambas partes se garantizaba que los afectados por el cierre que agotarán las prestaciones por desempleo —que tienen un límite legal máximo de dos años— recibirían de nuevo el paro durante dos años más o hasta que fueran recolocados. Barberá y Rodríguez aseguraron ayer que «no será necesaria la reposición de prestaciones», lo que corrobora lo adelantado por LA VOZ el pasado diciembre.

Ambos viceconsejeros coincidieron al señalar que el retraso del proceso judicial de concurso de acreedores en el que se encuentra inmerso Delphi desde hace dos años ha perjudicado al proceso de reindustrialización. «Si los activos de la factoría hubieran estado disponibles en los cinco meses que se preveían en aquel momento, y no en los dos años que lleva ya, posiblemente muchos de los compromisos que vamos concretando ahora se hubiesen adelantado en el tiempo», argumentó Barberá.

Las dos partes se emplazaron para una próxima reunión que tendrá lugar el 22 de junio. En este nuevo encuentro se profundizará sobre varias cuestiones que no están totalmente cerradas. Entre éstas se encuentran la posibilidad de cursos específicos para Alestis y TerraSun o cómo se articularán los contratos en las escuelas taller y talleres de empleo en los que miembros del colectivo reciban un contrato.

jlopez@lavozdigital.es

Un plus por diferencias de convenio

J. L.

En una de las reuniones de la comisión de seguimiento de Delphi se acordó que las ofertas válidas de empleo —término por el que se entiende un puesto con unas características determinadas y que le sería ofertado a los afectados por el cierre de la factoría— tendrían un salario que tomaría como referencia mínima el del convenio del metal de la provincia de Cádiz. Sin embargo, los ex de Delphi podrían recibir un contrato en una firma que no sea de este sector y tenga un convenio distinto. En la reunión de ayer de esta comisión se acordó establecer un «complemento personal por diferencias de convenio». Este plus cubriría el resto que no se alcanzara con el salario que fuera a percibir el trabajador. Sin embargo, esta medida no se acabará de concretar hasta la próxima reunión de la comisión, que tendrá lugar el 22 de junio.

Airbus se reúne hoy con los comités

LA VOZ JEREZ

La dirección del constructor aeronáutico europeo Airbus y el comité interempresas mantendrán hoy una reunión en la que se abordarán cuestiones como la previsión de carga de trabajo para el año 2010 o el futuro Airbus Military en El Puerto, conocido como Centro Bahía de Cádiz (CBC) —antigua EADS— CASA—. El presidente del comité interempresas, José Alcázar, explicó ayer que los asuntos a tratar serán el CBC y la carga de trabajo para el año próximo en los distintos centros por el país. En este sentido, es de destacar las manifestaciones de «incertidumbre» que han venido realizando los trabajadores del CBC después de que se anunciase su posible cesión a Alestis Aerospace, por lo que protagonizaron diferentes movilizaciones para reclamar su permanencia en el consorcio aeronáutico europeo EADS.



Mesa de la comisión de seguimiento con los viceconsejeros y trabajadores. / DÍAZ JAPÓN

Los afectados que se empleen por su cuenta recibirán 30.000 euros

Se trata de un incentivo al que optan por igual los que creen su propia empresa o los que se ocupen por cuenta ajena

J. LÓPEZ SEVILLA

Cuando la carga es demasiado pesada e impide el avance, no hay nada como aligerar las alforjas. La Junta se comprometió ayer por escrito con el colectivo de afectados por el cierre de Delphi a incentivar el autoempleo y la búsqueda de un puesto de trabajo ajeno al proceso de recolocación puesto en marcha por la Administración hace dos años. La cantidad que percibirá cada trabajador, en su caso, será de 30.000 euros.

Junta y trabajadores han denominado a este proceso «proyectos personales de inserción». Bajo esta categoría se encuadrarán todos aquellos miembros del colectivo que inicien una actividad por cuenta propia; que consigan, por sus propios medios, un puesto de trabajo por cuenta ajena; o que realicen una aportación a una sociedad anónima o laboral o sociedad cooperativa que resulte en la obtención de un puesto de trabajo. Los 30.000 euros de la ayuda se entregarán en un único pago. En el nuevo desarrollo del protocolo de colaboración entre la Administración y los trabajadores se estipula al respecto que «con la percepción de esta subvención, el ex trabajador quedará definitivamente desligado del plan de

recolocación en los términos previstos en el punto 3.2 del protocolo de adhesión». ¿Qué quiere decir esto? En el párrafo señalado del articulado de este documento se define qué se entiende por «persona candidata recolocada» y, por tanto, ya ajena al proceso de recolocaciones. Son cuanto las fórmulas que se establecen en este punto para llegar a ser considerado como recolocado: aquellos que se incorporen a «un nuevo puesto de trabajo por cualquier vía»; los que «desarrollen su propio negocio»; los que «rechacen una oferta válida de empleo» —que debe un cumplir una

serie de requisitos mínimos—; y los que «abandonen voluntariamente el nuevo puesto de trabajo sin causa justificada».

Sanción ejemplar

Se acabó la picaresca. Los tiempos han cambiado y la Junta —del mismo modo que se apresura a buscar fórmulas que le permitan dar cumplimiento a lo pactado con los trabajadores— no se anda con chiquitas. La Administración comunicó en la reunión que mantuvo ayer con éstos que ha descubierto y comprobado que existen cinco casos de personas acogidas a las prejubilaciones establecidas para este colectivo «que están actualmente trabajando». Las dos partes que forman parte de la comisión de seguimiento de los asuntos relacionados con el cierre de Delphi acordaron «la suspensión de los derechos garantizados por la póliza suscrita». Esto es un claro mensaje al colectivo por parte de la Administración en el que se le hace notar que la Junta está pendiente de todo el proceso. De este modo, queda claro que el Gobierno autonómico está vigilando las posibles irregularidades que pudiera cometer alguno de los miembros de este colectivo. El número de prejubilados de ex trabajadores de Delphi es superior a los dos centenares.

Suspenden los derechos de cinco prejubilados que estaban trabajando

El pago de la ayuda se realizará en un único abono y desvinculará de las recolocaciones

Queda por establecer las reglas que regirá la percepción de este apoyo público