

información

www.andaluciainformacion.es

Miércoles, 29 de abril de 2009

PERIÓDICO INDEPENDIENTE DEL ÁREA METROPOLITANA DE LA BAHÍA DE CÁDIZ

Año XVI • Nº 5.514 • 1 Euro

SALUD El Ministerio de Sanidad mantiene dos casos confirmados y eleva a 38 los sospechosos

El Puerta del Mar trata un posible caso de gripe porcina

Paciente:

Se trata de un varón de 23 años que ha regresado recientemente de México

Tratamiento:

Está aislado en el Área de Infecciosos y se le han administrado retrovirales

El hospital Puerta del Mar ha tenido que aplicar el protocolo por gripe porcina, al llegar un varón de 23 años con síntomas de gripe y tras haber viajado recientemente a México. Está siendo tratado en el Área de Infecciosos y se espera el resultado de las pruebas

que han sido remitidas al Virgen de las Nieves de Granada. Mientras, la Organización Mundial de la Salud insta a los países a prepararse para una pandemia y en España se confirma un segundo caso, en Valencia, y se eleva a 38 los sospechosos. —PÁGINA 2-5—



MARCOS PIÑERO

CÁDIZ

Encadenada, detenida y el juez la deja libre

El matrimonio de Ubrique que reclama una vivienda social a la Junta cumplió su amenaza y ella, Eva María, se encadenó a la puerta de las oficinas Parque de Vivienda antes de que llegaran los funcionarios. La Policía tuvo que romper la cadena, detenerla a ella y a su marido y, tras dispensarles un trato exquisito, llevarles ante el juez. Allí les dejaron en libertad al no encontrar delito en sus actos. —PÁG. 8—

SAN FERNANDO El PSOE acusa al alcalde

"De Bernado sabía que el dinero no estaba en la Caja Municipal"

El socialista isleño Fernando León ha acusado directamente al alcalde de conocer la falta de los millones en las arcas municipales. Su

argumento es que al disponer de un extenso currículo en Economía, es imposible que no conociese la situación. —PÁGINA 14—

EL PUERTO Fallo en la web municipal

No ingresa en un colegio por un problema informático

Un error en la web municipal situaba como cercano al centro de La Florida tanto el domicilio como

el trabajo de unos padres. Ahora el niño ha sido puntuado por debajo de lo previsto. —PÁGINA 23—

Chiclana —5—

Prohíben la quema de pastos y rastrojos para evitar incendios

Puerto Real —27—

La playa del Río San Pedro está llena de basura y nadie la limpia

Rota —28—

El PSOE dejó atrás una deuda de más de 700.000 euros con una empresa

Deportes —46—

El Barça no sentencia la semifinal con el Chelsea en el partido de ida

SAN FERNANDO

La demora en la plaza pone en peligro los toros en Feria

—PÁGINA 16—

PROVINCIA

Luis Pizarro garantiza Las Aletas y demás compromisos

—PÁGINA 19—



El mundo del caballo goza de un protagonismo absoluto en buena parte de los grandes acontecimientos que se viven a lo largo del año -la semana siguiente a las carreras se inaugura la Feria del Caballo- y tiene como eje fundamental de su promoción a la Real Escuela de Arte Ecuestre.

El vino y manifestaciones culturales como el flamenco configuran los otros pilares fundamentales del atractivo de Jerez.

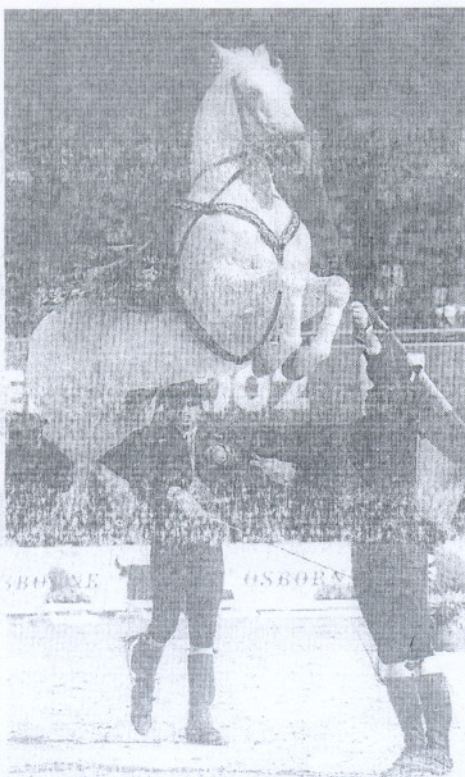

escapadas ■■■ la sierra de cádiz

La llamada Ruta de los Pueblos Blancos arranca en Arcos de la Frontera, uno de los pueblos más hermosos de España, de arquitectura típicamente andaluza con ascendencia árabe y todo un laberinto de calles estrechas desde perderse. Situado en la Sierra de Cádiz se encuentra el Parque Natural de Grazalema, prestado por la población de este mismo nombre, un lugar cuya contemplación resulta realmente inolvidable.

■■■ la ruta del toro

En los campos de Jerez, y siguiendo una línea hacia al sur que pasa por Medina Sidonia, Alcalá de los Gazules y cruza el Parque Natural de los Alcornocales, abundan las dehesas donde pasta el toro bravo. Allí se encuentran las fincas de ganaderías como 'Martellilla', 'Torresvella', e 'Cebuta Gago', entre otras muchas.

a la **COSTA DE LA LUZ Bahía**

Más de 200 kilómetros de fina arena dorada bañados por las aguas del Atlántico



INFORMACIÓN JEREZ

Su situación, la más meridional de la Península Ibérica, y su magnífico clima, la han hecho ser codiciada desde milenios por tartessos, fenicios, griegos, romanos, visigodos o árabes. Muchos son los atractivos que se suceden en los 200 kilómetros de la más fina y dorada arena de la península. Sanlúcar de Barrameda está asentada en la desembocadura del Guadalquivir, cauce natural por donde han trascurrido importantes culturas y civilizaciones que dejaron huellas inborrables. Tiene una privilegiada situación frente al Parque Nacional de Doñana, la más importante Reserva Bio-

lógica de España, que la configuran como punto ideal de partida para el visitante que desee acceder a este espacio natural. En su popular playa de Bajo de Guá se celebran anualmente las carreras de caballos. Chipiona, Rota, El Puerto de Santa María, Puerto Real, Chiclana, Conil, Barbate y Tarifa son los principales núcleos, con extensas playas, dotadas de infraestructura turística y de claras aguas. Playas ideales para la práctica del Windsurf; igualmente la pesca submarina goza de numerosos adeptos entre las transparentes aguas de sus numerosas playas: Los Lances, Bolonia, Cabo de la Plata y Valdeaqueros.

alojamiento ■■■

¡Ojalá se acarte pronto en casa! Con tus hijos, en pareja, tú solo... los Alojamientos de Andalucía satisfacen las inquietudes del viajero más exigente, desde un ambiente diferente al estilo más clásico. Vayas donde vayas, sea cual sea tu presupuesto, hay multitud de opciones de alojamiento entre los que elegir en Andalucía. En www.andalucia.org -la web oficial de Turismo Andaluz- encontrarás desde el mejor y más lujoso hotel, hasta la más típica casa rural de los pueblos andaluces, sin olvidar las impresionantes Haciendas andaluzas. Hoteles, apartamentos, casas rurales,.... Andalucía te ofrece establecimientos caracterizados por la armonía con su entorno, con servicios de alta calidad, tranquilos y con un trato exquisito y personalizado con el cliente. Seguro que aquí encontrarás el alojamiento que más se ajuste a tus necesidades y gustos gracias a su buscador de alojamientos, que te ayudará a encontrar todo lo que necesitas.

SENTENCIA Ahora el Ayuntamiento ha tenido que asumir el pago de las naves industriales

El PSOE dejó atrás una deuda de más de 700.000 euros

El edil de Hacienda ha declarado que ésta es una muestra "de la ineptitud socialista"

Las arcas municipales se han visto perjudicadas por este imprevisto que ha sido heredado

OLGA PRADOS
ROTA

El delegado de Hacienda, Juan Antonio Liaño, ha dado a conocer la sentencia emitida por el Tribunal de lo Contencioso-Administrativo, que obliga al Ayuntamiento de Rota a pagar a la empresa Joca la cantidad de 720.586 euros por la construcción de 41 naves en el polígono industrial, durante la legislatura 1999-2003, gobernada por el PSOE. De este modo, el responsable municipal de Hacienda ha querido denunciar la "ineptitud del gobierno socialista que deja este lastre a las arcas municipales".

Liaño ha explicado que estas naves, proyectadas por el que fuera alcalde de Rota, Felipe Benítez Ruiz-Mateos (PP), fueron finalmente construidas durante la etapa de gobierno socialista sin que se pagasen. El delegado de Hacienda ha comentado que el PSOE decidió no pagar ni las obras, ni el estudio geotécnico que fue necesario realizar al comprobar que el terreno era de arcilla expansiva. La decisión adoptada por la justicia obliga al Ayuntamiento a pagar sin posibilidad alguna de apelación.

Para el delegado de Hacienda, es "sangrante" que este tema no le preocupe a ningún partido de la oposición, cuando es el resul-

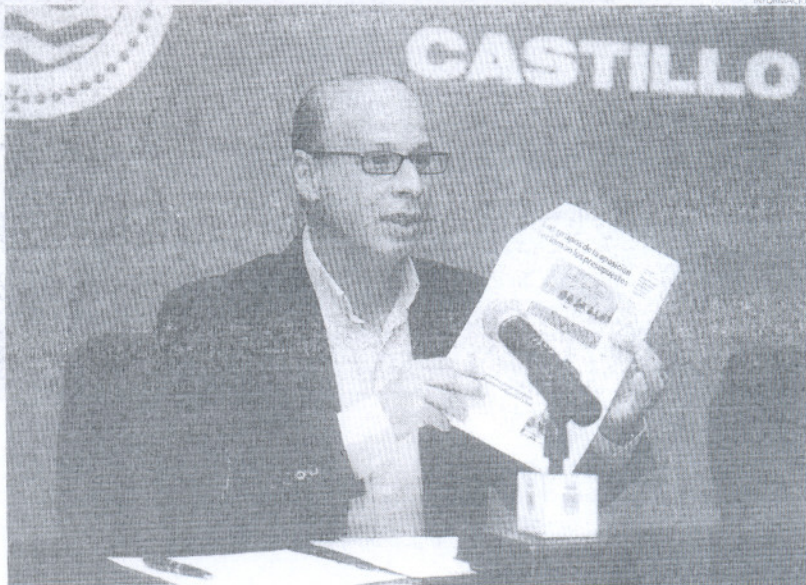

El delegado de Hacienda quiso denunciar lo que considera "una pésima gestión" del gobierno local socialista.

tado de una mala gestión y costará al Ayuntamiento la petición de un préstamo para poder hacer frente a los 720.586 euros.

Liaño cree que es sorprendente que los partidos de la oposición, con representación municipal y sin ella, se unan para denunciar que no se hayan presentado los presupuestos del 2009 y que no lo hagan para denunciar "el lastre que nos ha dejado el PSOE o para denunciar la situación de paro y necesidad que padecen cada vez más ciudadanos".

Juan Antonio Liaño está convencido de que la oposición sólo quiere atacar al equipo de Gobierno y al Alcalde, Lorenzo Sánchez-Alonso, confundiendo y cre-

ando la sensación de "catástrofe", cuando en realidad el Ayuntamiento sigue funcionando con los presupuestos prorrogados del 2008 y los ciudadanos siguen recibiendo todos los servicios.

LOS PRESUPUESTOS, PRONTO

El delegado de Hacienda asegura que los presupuestos se llevarán pronto a Pleno, una vez que se cierre el convenio de personal y se establezca la refinanciación de las operaciones de crédito. En el primer caso porque el capítulo de personal se lleva un 40 por ciento del presupuesto y en el segundo, porque se trata de operaciones a largo plazo y su refinanciación se hace necesaria.

El responsable Hacienda no entiende que PSOE e IU, con representación municipal, acusen al equipo de Gobierno de ocultar información, cuando ellos tienen la posibilidad de pedir toda la documentación que crean necesaria a los servicios de Tesorería e Intervención, cosa que por otra parte, nunca hacen. Para Liaño está claro que si no piden esta información es "porque no quieren, ya que pueden mirar todos los papeles, que se los ponemos en la mesa". Por parte de partidos como UPyD, PA o PSA, que no tienen representación municipal, quizás sea más complicado obtener ciertos datos, pero para IU y PSOE "no debería haber dificultad".

MEJORAS León de Carranza ya está en obras

El PSOE solicita que se apoye a las barriadas

O. P.
ROTA

La secretaria general del PSOE de Rota, Encarnación Niño, ha comparecido ante los medios de comunicación para incidir en la "importancia" que para su partido tiene las actuaciones en las barriadas de la localidad.

Según Niño Rico, para el PSOE ha sido "una prioridad" exigir a las distintas administraciones la necesidad de intervenir en barriadas como las 90 viviendas, cuyo arreglo del patio fue denunciado por el partido hasta que el Ayuntamiento inició su arreglo, o las 40 viviendas, también objeto de

denuncia por parte del PSOE rotoño, para que se procediese a su arreglo y pintado.

De igual forma, para los socialistas, es "indispensable" el apoyo de la Junta, que a través de su Plan de Rehabilitación de barriadas, ha realizado importantes actuaciones en las 512 Viviendas, en las viviendas de José Celestino Mutis y en la barriada León de Carranza. En esta última, faltaba cumplimentar el arreglo y adecentamiento de uno de los bloques, cuya obra ya se ha iniciado. La siguiente actuación que exigirán será en la barriada San Antonio.

CONTRIBUCIÓN Recuerdan que no cuesta nada

Alat pide solidaridad en la Renta 2008

INFORMACIÓN
ROTA

La Asociación Local de Ayuda al Toxicómano (ALAT) ha querido recordar el decálogo informativo del contribuyente solidario de cara a la campaña de la Renta 2008.

Así, Alat recuerda a los contribuyentes que si señalan la casilla de fines sociales en su declaración, estarán destinando sin coste alguno para ellos el 0,7% de los impuestos a las ONG; del mismo modo que si se desea hacer de forma conjunta con la Iglesia Católica, cada uno de estos fines recibirá el 0,7, y no será dividido, como creen muchos por error.

La asociación pide que se informe de esta posibilidad a todas las personas del entorno, asegurando que se colabora de este modo con las ong cuando realmente no supone ningún coste para el que marca la casilla. Asimismo, recomiendan que el contribuyente se informe debidamente de todas las opciones existentes, así como que haga uso de sus derechos y reclame en el caso de no haber sido atendido debidamente. Finalmente, Alat pide a los ciudadanos que actúen y decidan marcando una casilla para que esos fondos tengan un destino útil y solidario.

TRÁFICO

Instalan los nuevos semáforos en el cruce de Infanta Elena

INFORMACIÓN
ROTA

El delegado de Tráfico, Francisco Martín-Bejarano, acompañado por otros miembros del equipo de Gobierno, entre los que se encontraban María Eva Corrales y Auxiliadora Izquierdo, así como por el jefe de la Policía Local, José Luis Mesa ha querido asistir a la puesta en funcionamiento de los semáforos que se han instalado en el cruce entre las avenidas Príncipes de España e Infanta Elena.

El elevado número de accidentes que se producían en este punto, debido a la mala visibilidad existente entre las avenidas Infanta Elena y Federico de la Calle, con una pendiente que confundía a los conductores y no les hacía ver la intersección con la avenida Príncipes de España, llevó a la delegación de Tráfico a instalar señalización lumínica y posteriormente, a trasladar los semáforos existentes en el cruce de la avenida Castilla la Mancha con la calle Familia Andrade, hacia esta zona en la que son más necesarios.

Martín-Bejarano ha insistido en que la delegación de Tráfico tenía especial interés en que estos semáforos estuviesen en funcionamiento antes de la Feria de Primavera, ya que la avenida Príncipes de España, junto con toda la zona de los nuevos suelos, son las vías principales de acceso al recinto ferial.

El Ayuntamiento ha asumido toda la inversión para eliminar este punto conflictivo de la circulación. Así, el traslado de los semáforos, con trabajos de desmontaje de los elementos semafóricos, de la sustentación y del regulador electrónico modular, así como diversa obra civil, se ha realizado con personal de la delegación de Servicios Municipales, que también se ha ocupado de las obras de instalación de los mismos. La puesta en funcionamiento ha corrido a cargo de la empresa SICE.



Los ediles visitaron el cruce.

JOSÉ ANTONIO GRIÑÁN MARTÍNEZ PRESIDENTE DE LA JUNTA DE ANDALUCÍA

«Los andaluces podrán resolver

«¿‘Efecto Griñán’?, mire usted, quien gana las elecciones es un partido que hace bien las cosas»

«La base legal de la descentralización la tenemos que hacer en estos tres años»

ANTONIO MONTILLA SEVILLA

Martes festivo en Sevilla. La Casa Rosa amanece prácticamente vacía. Escoltas y personal de seguridad rompen el silencio. El presidente avanza por uno de los salones de esta sede provisional del Gobierno andaluz. Traje, corbata y una sonrisa de bienvenida. José Antonio Griñán mantiene, de inicio, el mismo uniforme que cuando era, hace apenas una semana, vicepresidente segundo.

Su anterior despacho tenía más luz. En la sede de Economía y Hacienda, en Torre Triana, veía el cielo de Sevilla. Tampoco hay muchos artificios personales ni fotografías de familia. No le ha dado tiempo. Apenas lleva en 48 horas en su nuevo cargo.

La entrevista se va a desarrollar en una amplia mesa de trabajo. El periodista decide sentarse justo a su izquierda, pero el nuevo mandatario andaluz se adelanta. «Ponte ahí, en frente, porque a mí no me gusta hablar con nadie sin mirarle a los ojos».

—¿Cuáles son sus credenciales para presentarse como el ‘presidente del cambio’?

—Me llamo José Antonio Griñán, tengo 62 años. Llevo en política activa muchos años y creo que en todos los cargos que he desempeñado he acreditado capacidad; tengo el apoyo de mi partido, tengo los votos del pueblo andaluz y tengo un proyecto para adaptar a Andalucía a los nuevos tiempos.

—¿Y el cambio?

—El cambio se tiene que producir fundamentalmente, por dos circunstancias. La primera, porque han cambiado las circunstancias y esto nos obliga a llevar a cabo una política diferente, sobre todo para afrontar las consecuencias de la crisis. En segundo lugar, y muy importante, porque he puesto en marcha ya, un proyecto de descentralización profunda de la Junta de Andalucía. Este es el cambio que se va a ver, principalmente en la Institución. Una Institución mucho más descentralizada, más cooperativa con el territorio, de tal forma que todas las administraciones del territorio tengan un objetivo compartido. Queremos que tanto ayuntamientos, diputaciones y la Junta pue-

dan distribuir sus competencias de tal manera que los problemas del ciudadano se resuelvan, fundamentalmente, allí donde vivan.

—¿Qué plazos maneja para acometer esa descentralización?

—Los proyectos básicos tienen que estar en esta legislatura. Otra cosa es que se haga efectiva a lo largo de una o dos legislaturas, porque una descentralización de estas características no se puede aplicar de la noche a la mañana. Pero los proyectos legales tienen que estar hechos en esta legislatura (antes de 2012) y ese es el encargo que le he hecho al consejero de Gobernación, Luis Pizarro, nada más tomar posesión. Queremos una amplia descentralización en el tema político y con las corporaciones locales, y a la consejera de Justicia también le he dicho que hay que hacer una descentralización de la Junta en cuanto a sus propias competencias. Eso es lo que me ha hecho mantener la estructura actual de consejerías, salvo algunos pequeños cambios como trasladar Consumo a Salud e Inmigración a Empleo. Pero he mantenido la estructura básica porque habría sido temerario cambiar ahora sin saber o prejuzgando cual va a ser el modelo final. Hay una situación de crisis, por eso he evitado que se pare un solo día de trabajar en la Administración, algo que si podría haber pasado al acometer ahora un cambio de modelo. Primero vamos a tener el conocimiento de todo lo que se pueda descentralizar y luego ya haremos los cambios de estructura en la Junta.

—Durante su discurso de investidura dijo que quiere evitar que ningún andaluz sienta que la Junta no se preocupa por sus problemas cotidianos. ¿Existe tal percepción ahora?

—No. Yo he dicho que quiero que eso no ocurra, aunque también añadía algo. Si usted se lee el párrafo siguiente comprobará que especificaba que no todo lo puede solucionar la Junta. Lo que quisiera decir es que una Administración no se puede declarar incompetente, aunque no tenga competencias.

Todo lo que le preocupe al ciudadano debe ser recogido por los distintos departamentos de mi Gobierno, sin perjuicio de que la res-

puesta o la solución a esos problemas pueda venir de otra Administración. Pero en la Junta hemos de escuchar a todos y aportar, en la medida de nuestras posibilidades, la solución.

—En esta descentralización van a jugar un papel importante los delegados del Gobierno andaluz en cada provincia. ¿Busca un perfil concreto?

—Los delegados tendrán una organización distinta a la que tienen ahora. Pero quiero que quede claro que aquí hay dos tipos de des-

centralización. La política y la administrativa. La política es la que se va a producir, especialmente, en el marco de la Administración local. Y luego está la administrativa, que es la que va a dar mayor poder de resolución de los problemas a la administración periférica de la Junta de Andalucía de manera que los problemas de Granada, Málaga, Almería, Jaén o Cádiz, se resuelvan en el propio territorio. Habrá unificación de doctrinas, pero queremos que la administración periférica sea capaz de solucionar los problemas.

—El PP se asienta con fuerza en provincias como Almería, Granada y Málaga. ¿Habrá una política específica para el oriente andaluz?

—Tiene que haber siempre una política diferente para cada territorio, porque tienes que modular las políticas generales, según las características de cada territorio. Yo he dicho que la Junta de Andalucía va a gobernar para todos los andaluces y para todas las andaluzas, no sólo para los que han votado al PSOE, pero tiene que ser capaz, con su eficacia, de que to-

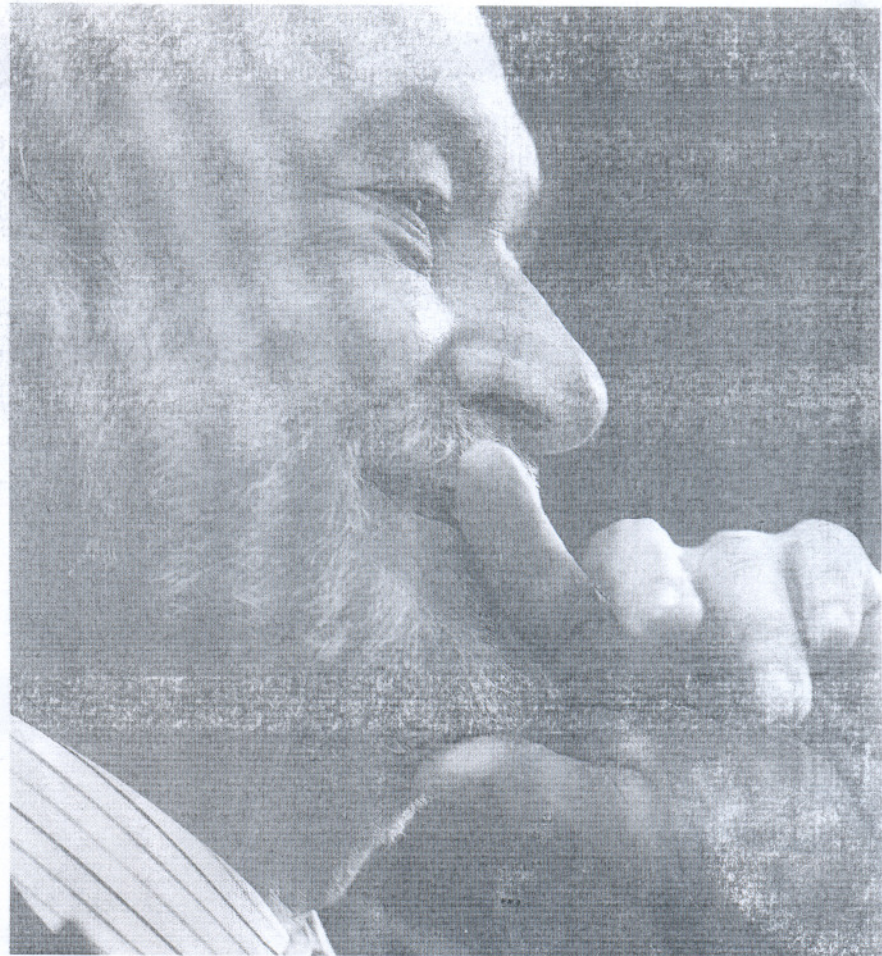

FUTURO. El presidente de la Junta de Andalucía, José Antonio Griñán, llega para quedarse y defiende su

«Hay que buscar una gran alianza en Educación»

—¿Cómo piensa mejorar la educación en nuestra Comunidad?

—En la anterior legislatura se han dado pasos, porque la educación creció el doble que la propia riqueza de Andalucía. Y la inversión en educación se multiplicó por 2,5. Y, además, se aprobó la

Ley de Educación. Pero no es suficiente. Es una cuestión de buscar una gran alianza estratégica entre todos los sectores, incluido los partidos políticos. Pero además de eso, la alianza estratégica debe incluir a profesores, alumnos, padres y administra-

ción autonómica para mantener un compromiso por la educación.

—¿Cree que si los desempleados andaluces tuvieran una mejor educación podrían encontrar trabajo antes?

—Primero vamos a recuperar la economía. Y simultáneamente hay que poner en marcha una buena política de formación, sin duda, por eso he dicho que la principal política económica es la educación.

«sus problemas en su provincia»

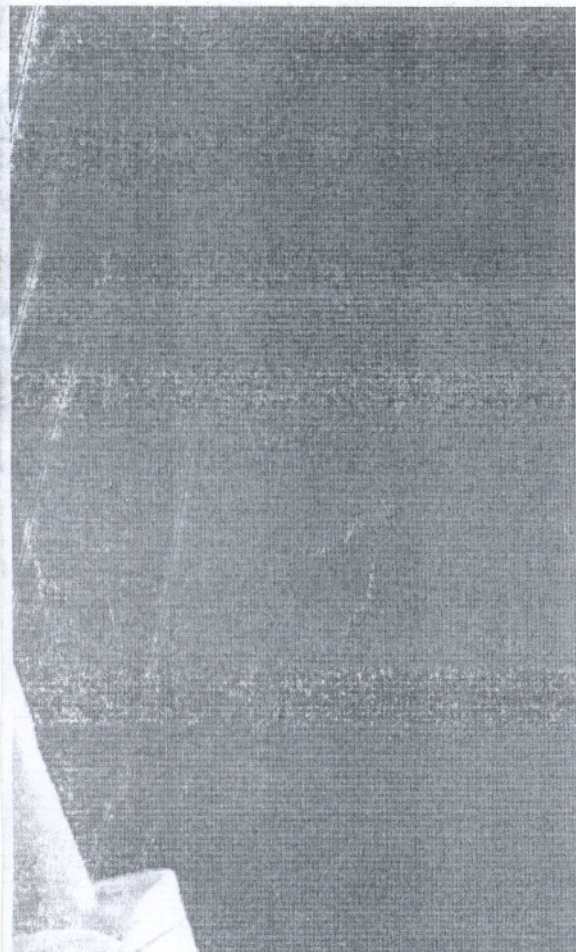

Objeto de largo recorrido. / MIGUEL GÓMEZ

LAS FRASES

CAMBIO DESCENTRALIZACIÓN

«La Junta va a ser más cooperativa y las administraciones del territorio tendrán un objetivo compartido»

MUNICIPIOS FONDOS

«Perseguimos una financiación más estable para la Junta y los ayuntamientos»

COMPETENCIAS GESTIÓN

«Hemos de escuchar a todos y aportar la solución en la medida de nuestras posibilidades»

PROYECCIÓN EJECUTAR PLANES

«Me gustaría que los andaluces dijieran en 2012: El presidente ha cumplido lo que decía»

SITUACIÓN ECONÓMICA ALTERNATIVAS

«Estamos adoptando medidas para que en Andalucía los efectos de la crisis sean menos potentes»

de los andaluces, incluso los que en 2012 lo hicieron en 2008, nos voten en 2012.

—¿Qué pueden esperar los andaluces del presidente Griñán en estos tres meses. ¿A qué se compromete?

—Me gustaría que los andaluces dijieran en 2012: El presidente ha cumplido lo que decía.

—¿Y lo que decía es que vamos a salir de la crisis?

—Hay que tener mucho cuidado con las palabras, porque aquí podemos encontraros con alguna persona que digo que tiene la fórmula para salir de la crisis o personas que digan que con ellos no habríamos llegado a esta crisis. Pues muy bien, pero yo no soy ni milagrero ni milagroso. Yo sé que esta crisis se ha producido como consecuencia de una crisis financiera que se ha producido en Estados Unidos y se ha extendido a todo el mundo. Y sé que esta es una crisis que tiene que evolucionar simétricamente en todo el mundo para poder solucionarlo. Y también, sé que la Junta de Andalucía no tiene varitas mágicas

para solucionar los problemas de la crisis de hoy para mañana. Pero también sé, y lo veo en los datos de evolución de la economía, que estamos adoptando medidas que están paliando mucho de los efectos de la crisis, para que en Andalucía los efectos sean menos potentes. Y eso es lo que vamos a seguir haciendo. No se van a solucionar los problemas de la crisis en Andalucía o en España, si no se solucionan también y al mismo tiempo en el resto de países de la Unión Europea. Y si Estados Unidos no encuentra pronto la salida a su crisis, el resto de países vamos a tardar más en salir de la situación. Pero decirle esto a la gente es, precisamente, no mentirle. Y a los ciudadanos no se les puede mentir. Hay una crisis y hemos entrado todos juntos en ella y probablemente tengamos que salir todos juntos. Esto de pensar que Andalucía salga antes de que lo haga Alemania o Francia es irreal, el mundo no funciona así. No hay que ser milagreros. Mientras tanto, desde Andalucía vamos a tomar dos tipos de medidas: unas

para activar la economía, mejorando la circulación del dinero donde podamos y, sobre todo, para proteger a los que más lo necesitan. A lo que sí me comprometo también es a que saldremos de la crisis en mejores condiciones: con una educación mejor, con más infraestructuras y con un mejor tejido empresarial andaluz.

—Llega para quedarse, pero las últimas encuestas conocidas marcan una tendencia a la baja del PSOE y otra al alza del PP. ¿El 'efecto Griñán' puede invertir esa tendencia?

—¿'Efecto Griñán'? Mire usted, quien gana las elecciones es siempre, siempre, siempre, un partido político que lo hace bien o que da las suficientes garantías a los electores. Nosotros somos un grupo, yo sé que estoy encabezando un grupo, pero el PSOE de Andalucía es el que tiene que tirar de este proyecto. A lo largo de cuatro años de legislatura las encuestas varían mucho. A mí lo que me interesa es poder llegar al año 2012 con todas las papeletas para poder ganar las elecciones. Tengo un proyecto de largo recorrido, pero que siga o no

depende de los andaluces.

—También debe solucionar el problema del inferior grado de crecimiento de su figura entre los andaluces si se compara, por ejemplo, con el más del 95% de Javier Arenas. ¿Está dispuesto a recorrer toda Andalucía una y otra vez hasta 2012?

—No sólo para que me conozcan, sino para conocer yo. Lo que me importa de recorrer Andalucía es enterarme de todos los problemas puntuales de los andaluces. El conocimiento no es el problema, porque cuando uno es presidente de la Junta de Andalucía acaba conociéndole todo el mundo. La cuestión es que yo conozca todos las dificultades de los andaluces y tenga respuestas para ellos. Por eso voy a ir por todo el territorio conociendo a mucha gente.

—Iniciar un gobierno con 800.000 parados supone una presión añadida. ¿Usted atisba la luz al final del túnel?

—En el mes de marzo tuvimos un dato de paro registrado malo, pero era la primera vez en siete meses que no se perdían afiliados a la Seguridad Social. La Encuesta de Población Activa del primer trimestre, siendo una encuesta mala, porque no ha sido buena, deja ver cosas en Andalucía que están mejor que en otros sitios. Hemos aumentado la Población Activa mucho más que en otras comunidades autónomas. Y no sólo eso, el 62% de los activos que han aumentado en España son andaluces y, sin embargo, nosotros hemos aumentado el paro mucho menos que la media. Hay algunos datos que son alentadores. Si que creo que esta primavera vamos a tocar fondo. Ahora bien, queda por ver si una vez que hayamos tocado fondo, somos capaces de conseguir que la economía tenga una crisis de las que se llama en 'L', en 'U' o en 'V'. Ese es el problema, si vamos a remontar y vamos a empezar a crecer pronto o si vamos a mantener una senda de dificultades económicas. Yo creo que estamos tocando fondo. Yo creo que las medidas que hemos tomado para impulsar la construcción van a desplegar todo su potencial ahora y creo también, al mismo tiempo, que las medidas que estamos tomando para dar liquidez a las pequeñas y medianas empresas va a dar sus frutos.

—El PP le ha pedido reformas y austeridad.

—¿Y qué reformas dice el PP que hay que realizar? Yo me lo imagino como la yegua del filósofo, que tenía todas las cualidades, menos la resistencia. Aquí pasa lo mismo. El PP dice: 'hay que hacer una reforma fiscal'. Muy bien, pero cuál, que la expliquen. Nosotros hemos apostado por un programa electoral, que está bien claro, completado por mi discurso de investidura. Nosotros vamos a ha-

cer reformas y algunas de ellas la quiero hacer por consenso, como son las de la educación o las del desarrollo estatutario. Pero otras las voy a hacer conforme al programa electoral del PSOE, que es el mío. Y habrá diferencias de criterios. Pero eso es maravilloso, eso es la democracia.

—Los ayuntamientos esperan la nueva financiación procedente de los tributos de la Junta como un maná. Pero hay ayuntamientos que han cumplido con la norma en estos últimos años y no están tan endeudados como otros.

—Mire usted, cada uno es responsable de sus actos. Yo digo: ¿por qué Andalucía está en mejores condiciones de afrontar una etapa de menos ingresos con un mayor déficit y endeudamiento? Pues porque en la época buena redujimos el endeudamiento. Andalucía tenía el 8% del PIB de endeudamiento, en la época de crecimiento económico lo redujimos y ahora estamos en el nivel más bajo de todas las comunidades autónomas. Es como una familia. Si usted gasta el 20% de sus ingresos porque tiene una hipoteca, pues tiene un margen para endeudarse, pero si usted gasta el 80% no tiene ningún margen. ¿Hay que ayudar al que tiene el 80% y no al del 20%? No tiene ningún sentido, cada uno es responsable de sus actos, igual que las comunidades autónomas. Dicho esto, es verdad que hay ayuntamientos que tienen problemas, como los tiene la Junta, porque su financiación está muy relacionada, tanto ellos como nosotros, con la crisis económica y con el crecimiento económico. Participamos mucho más de ingresos que evolucionan conforme al ciclo económico y menos de otros que son muchos más estables como, por ejemplo, de la Renta. Perseguimos un sistema de financiación más estable, tanto para la Junta como para los ayuntamientos.

—Empresarios y sindicatos han sellado, con la Junta, acuerdos de concertación social durante seis años que han sido claves para el desarrollo de Andalucía. ¿Se podría entender que empresarios y sindicatos rompieran ese acuerdo ahora que han llegado las 'vacas flacas'?

—No se entendería, y no lo van a hacer. Empresarios y sindicatos ya han pedido el restablecimiento inmediato del diálogo. La consejera de Economía y Hacienda empezará en breve los contactos para lograr este VII Acuerdo de Concertación Social. Con este modelo hemos tenido ciclos de enorme crecimiento económico y, además, sirvió para salir mejor de la crisis de principios de los noventa. Es un instrumento que ha servido para épocas buenas y para épocas malas y, por lo tanto, ahora que estamos en un momento crítico, también va a servir.

ANDALUCÍA

El Gobierno sopesa reducir la oferta de aceite de oliva

EP, Madrid

La ministra de Medio Ambiente y Medio Rural y Marino, Flena Espinosa, aseguró ayer que su departamento está "haciendo un seguimiento de los precios", que siguen a la baja, y está "considerando desde hace tiempo la conveniencia de llevar a cabo una disminución de la oferta, incentivando los almacenamientos privados" para mejorar la situación actual. No obstante, apuntó que la Comisión Europea considera que "aún no se han dado las condiciones" para que este mecanismo pueda ser aplicado, y defendió que "no se pueden llevar a cabo acciones que no estén permitidas por la Organización Común de Mercado ni tengan una base jurídica para su ejercicio". La ministra rechazó la posibilidad de modificar los precios de referencia, dado que "llevaría a un proceso legislativo que sería más lento que las actuaciones" que se están acometiendo.

Espinosa anunció también que el Gobierno y el sector olivarero pondrán en marcha nuevas campañas de promoción del aceite de oliva que "supondrán un aumento del consumo a todos los niveles y garantía de empleo y estabilidad en el sector". Así, el Gobierno y la Interprofesional del Aceite de Oliva pondrán en marcha una campaña con fondos nacionales.

Pizarro emplaza a "fin de año" la cesión de competencias a los ayuntamientos

El consejero aboga por "alcanzar un marco común con todos los alcaldes"

PEDRO ESPINOSA
Cádiz

Antes de empezar, un diagnóstico. El consejero de Gobernación, Luis Pizarro, fijó ayer los plazos previstos para uno de los compromisos realizados por el nuevo presidente de la Junta, José Antonio Griñán: la descentralización de competencias hacia los ayuntamientos. "Hay que analizar el escenario en el que nos queremos mover y los objetivos. Es necesario un diálogo entre todos. Se necesita mucho acuerdo. Podemos tenerlo listo antes de que acabe el año", aseguró.

Esas conversaciones con los alcaldes todavía no han comenzado pero, por si acaso, ayer insistió varias veces en que su ofrecimiento es verdadero. "No es una pose. Tenemos voluntad de diálogo para alcanzar un marco común con todos los alcaldes sean del partido que sean".

Las palabras de Pizarro llegaron en territorio amigo, uno de los salones de la Diputación de Cádiz, gobernada por el PSOE, donde realizó su primera visita institucional a una administración municipal como consejero de Gobernación. La segunda visita tocó en un campo en principio más hostil, el Ayuntamiento gaditano. Allí se entrevistó con su alcaldesa, Teófila Martínez (PP), a la que trasladó la propuesta de Griñán de reformar la Administración andaluza a través de una progresiva descentralización. A la salida explicó que



El consejero de Gobernación, Luis Pizarro, y la anterior consejera de este departamento, Clara Aguilera, el pasado lunes en Sevilla. / GARCÍA CORDERO

El consejero cree que la reforma debe hacerse de forma consensuada

había sido un encuentro cordial y que sus palabras habían tenido una buena acogida.

Pizarro es consciente de que, sin consenso con el resto de formaciones políticas, las propuestas de reforma no surtirán el mismo efecto. La idea trasladada

por Griñán es que las provincias y localidades puedan resolver y tomar más decisiones sin la dependencia de los órganos centrales ubicados en Sevilla. Ideas que se tienen que ejecutar con la futura Ley de Régimen Local y la Ley de Participación de los Entes Locales en los Tributos Propios. El consejero de Gobernación adelantó ayer que gran parte de los tiempos necesarios para convertir en realidad estas intenciones se lo llevará la consecución de un gran acuerdo común.

"Estoy convencido de que habrá colaboración de los alcaldes,

independientemente del partido que sean", señaló Pizarro. Ya avanzó que él pondrá de su parte y olvidará los "piropos" que el PP le ha dedicado tras su nombramiento, entre ellos, el de ser un comisario político. "Es lógico que exista la lógica confrontación entre partidos pero se puede llegar a un entendimiento entre instituciones. Mi ofrecimiento de diálogo es sincero".

Pizarro eligió Cádiz como el destino de su primera visita institucional. Le acompañó su recién elegido viceconsejero, José Antonio Gómez Perifañán, anterior delegado de la Junta en la provincia gaditana. Comparte con él los retos más inmediatos de la Consejería. "La reforma de la Ley de Régimen Local es una prioridad y uno de los asuntos en los que más debemos trabajar en estos primeros meses para que todo el proceso pueda culminarse", señaló Gómez Perifañán. Pizarro fijó el 2009 como el año en el que el marco del acuerdo debe ser establecido, aunque ayer reconoció que la planificación de todo el proceso todavía no está cerrada. "Es lo que tenemos que hablar con los representantes de los 770 ayuntamientos que hay en Andalucía", aclaró el consejero.

Pizarro aprovechó su presencia en Cádiz para confirmar que el anterior consejero de la Presidencia, Gaspar Zarrías, y actual secretario de Estado, dejará de ser en las próximas semanas presidente del Consorcio del Bicentenario de la Constitución de 1812.

Mirarse a los ojos

EUGENIO S.
PALOMARES

La Feria de Sevilla es una de esas cosas por las cuales se dice que los andaluces somos unos vagos, que aquí nos gusta la fiesta, estar siempre de parranda y no dar un palo al agua. Nada más lejos de la realidad. En Andalucía, el 80% de los contratos se consiguen a través del boca a boca, en reuniones informales y en los restaurantes. Quien conozca la Feria, desde dentro, que eche un vistazo a su agenda. La mayoría de las veces irá a la Feria por compromisos de trabajo, cuando no por razones políticas o de imagen. Que sevillanos y sevillanas tengan arte para trabajar a la vez que toman un rebujito,

se marcan un baile e invitan a comer, no es cosa de vagos, sino de saber vivir. Está demostrado que en Sevilla se cierran más contratos en la semana de Feria que en ninguna otra semana, y no está la situación como para criticar ésta ni ninguna otra forma de contratación.

La Feria de Sevilla es también una de esas cosas por las cuales se dice que los sevillanos son muy suyos. No es así ni se refleja la realidad. La feria de Málaga, la de Jerez y la de cualquier otra ciudad: sus casetas, la inmensa mayoría, son públicas. Con ir un poco apañado o medianamente decente, como nos decían nuestras madres para salir, se puede entrar en cualquier caseta. En Sevilla, esto no sucede. Ya puedes ir hecho todo un pimplito, ya, que, como no conozcas a nadie a pasear por el albero, la calle del Inferno y no mucho más, salvo alguna caseta pública preparada para el descanso de estos atrevimientos. Pero esto no es que los sevillanos sean muy suyos. No. Simpiemente, los sevillanos, entienden que una caseta es una casa, la casa de una gente, de su gente, y no un bar. Los que llegan

sin conocer a nadie suelen decir que la Feria les pareció horrible, que no pudieron entrar en ningún sitio, que como espectáculo merece la pena verlo pero que no vuelven una vez visto. En cambio, los que llegan y están invitados a la caseta siempre repiten y se sienten en casa, realmente acogidos. La Feria no es sólo fiesta, es algo más y parece como si uno fuera de la familia de toda la vida.

La Feria de Sevilla es una de esas cosas por las cuales algunos de los que no puede formar parte de su vida dicen de los sevillanos son falsos e hipócritas. No es cierto. En Sevilla, las puertas están abiertas, pero esto no significa que cualquier persona, como si tal y de buenas a primeras, pueda entrar hasta la cocina. Esto no pasa en ningún sitio. Se confunde cariño y trato amable con amistad. Tan poco cariño se respira en esas ciudades de diseño, tan artificiales y tan repletas de escaparates, que cuando uno llega a Sevilla y es recibido piensa que está conociendo amigos de verdad. Sin embargo, la amistad no es dar la mano ni hacer bromas. La amistad no es ofrecer un vaso de

vino: eso es sólo el comienzo. Sevilla no le rompe el corazón a nadie, sólo a los ansiosos. Para expresarlo mejor sólo hay que contemplar su forma de bailar. Sevilla tiene el único baile que baila toda una ciudad y el único que se baila mirando directamente a los ojos, y este mirarse expresa su forma de ser.

La Feria también es una de esas cosas de Sevilla donde se nota cómo aquí se trabaja: como en casa. Y cómo aquí se vive la fiesta: como en casa. Sevilla es una de esas ciudades mediterráneas de época clásica, donde no hay más gobierno que el de la propia ciudad. También es una de esas ciudades medievales, donde trabajo y residencia se confunden. No es que Sevilla se crea el centro del mundo, no es que Sevilla sea tan chovinista como París. Lo que sucede es que Sevilla es un mundo en sí misma. No hay nada con lo que se pueda comparar, porque sólo conoce a su reflejo. Por esto Sevilla puede ser odiada y amada con la misma intensidad y, por esto mismo, Sevilla es una ciudad con carácter. Y, ahora, termino; me voy a la Feria.

McDonald's, Burger King, GINOS, ESTACIÓN MARÍA ZAMBRANO, Bocatta, PONSABOR A TUS COMPRAS, Cafeterías, restaurantes, bares, cafés



Se dispara la preocupación de los españoles por el paro, según el CIS

La inquietud por el desempleo alcanza la cifra récord del 76,2% — Tres de cada cuatro españoles consideran que la situación económica en España es mala o muy mala

M. C.
MADRID. Marzo y abril iban a ser los meses de la recuperación del empleo en España. La hemeroteca no falla. José Luis Rodríguez Zapatero, 18 de diciembre de 2008, ante el Pleno del Congreso: «Será en ese momento, en el mes de marzo, en el mes de abril, cuando tengamos un ritmo intenso de actuaciones de obras públicas, que, sin duda alguna, van a generar un empleo en un volumen muy estimable. Lo digo a los efectos de que se evalúen las políticas, las medidas y las iniciativas que contiene el plan». Se acaba abril, ya hay más de cuatro millones de parados, y los españoles están más preocupados que nunca por el paro, según se refleja en el último barómetro del Centro de Investigaciones Sociológicas (CIS).

Es un nuevo récord. El 76,2 por ciento de los ciudadanos sitúan el paro como uno de los tres principales problemas de España en estos momentos. En segunda lugar colocan la crisis económica (52 por ciento) y el terrorismo (19,4 por ciento). El problema del desempleo va a más, según los españoles. En diciembre, lo citaban como principal quebradero de cabeza el 72,5 por ciento de los encuestados. En marzo de 2008, hace sólo un año, lo señalaba el 45,8. En doce me-

ses, por tanto, ha escalado más de 30 puntos. La inmigración (14,4 por ciento), la inseguridad ciudadana (13,1 por ciento), la vivienda (11,3 por ciento), los partidos políticos (10 por ciento) son los siguientes problemas que tiene España, según el último barómetro del CIS, realizado entre el 4 y el 12 de marzo.

Desconfianza

Con más de cuatro millones de parados, y algunos expertos hablando ya de la posibilidad de llegar a cinco antes de fin de año, la confianza en la situación económica está por los suelos. Tres de cada cuatro españoles califican de mala o muy mala la situación de la economía. Sólo es «buena» para un 3,2 por ciento de optimistas empedernidos. ¿Y dentro de un año? A la vista de los resultados, peor todavía. El 37,2 por ciento cree que será peor, y el 36 por ciento, que seguirá igual de mal. Sólo dos de cada diez (no llega, el 18,3 por ciento) piensa que estaremos mejor en 2010 por estas fechas.

La situación política tampoco está para muchas fiestas. Casi la mitad, el 47,7 por ciento, cree que es mala o muy mala. Sólo es buena o muy buena para el 8,3 por ciento de los ciudadanos. Para dentro de un año, domina el escepticismo. El 55,4 por

PRINCIPALES PROBLEMAS QUE EXISTEN ACTUALMENTE EN ESPAÑA

En porcentaje % (máximo tres respuestas)

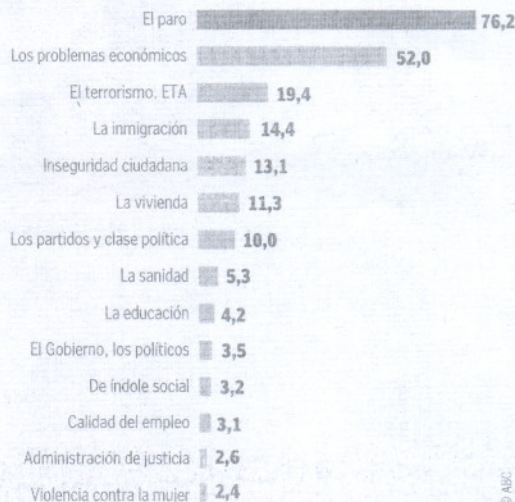

PREOCUPACIÓN POR EL PARO

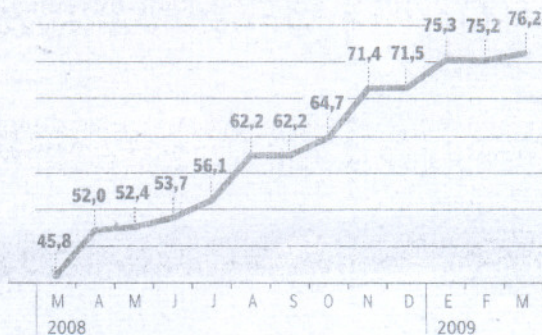

ciento opina que seguiremos igual que ahora, pero son más los que piensan que iremos a peor (21,4 por ciento) que los que creen que la situación política mejorará de aquí a mar-

zo de 2010 (10,6 por ciento). El último barómetro del CIS se centra, además, en el funcionamiento de las administraciones públicas. La mayoría de los españoles se que-

MÁS CLAVES

SITUACIÓN POLÍTICA

Casi la mitad de los encuestados por el CIS califican de mala o muy mala la situación política

OTROS PROBLEMAS

Tras el paro y la crisis, los españoles citan el terrorismo, la inmigración, la inseguridad ciudadana, la vivienda y los partidos

ADMINISTRACIÓN E INTERNET

La mayoría de los ciudadanos (71,9 por ciento) prefieren hacer gestiones administrativas en persona, sólo el 19,7 opta por internet, y el 6,7 por ciento, por el teléfono

jan de la lentitud de los trámites, como principal problema. El segundo lugar lo ocupa la excesiva burocracia, el papeleo y los muchos requisitos que se piden para cualquier trámite.

Gestiones por internet

La gran mayoría asegura, además, que «ha oído» que pueden hacerse gestiones con las administraciones públicas a través de internet: el 71,8 por ciento. ¿Qué trámites suelen hacerse a través de la red? En primer lugar se citan los requisitos para realizar la declaración de la renta. También se utiliza internet, pero menos, para pedir cita médica y para solicitar un informe de la vida laboral. Curiosamente, sólo el 1,6 por ciento afirma que lo utiliza para consultar ofertas de empleo. En caso de elegir la manera de dirigirse a las administraciones públicas, el 71,9 por ciento afirma que prefiere hacerlo en persona, el 19,7 opta por internet, y el 6,7 por ciento, por teléfono.

Sólo uno de cada cuatro reconoce que ha hecho una gestión por internet en los últimos 12 meses. Los que han preferido utilizar un medio mucho más tradicional, el correo, son sólo el 2,8 por ciento. Más de la mitad, el 53,4 por ciento, hizo algún trámite con las administraciones públicas en persona.

© ABC