

DOSSIER DE PRENSA

12 DE FEBRERO DE 2008

DELEGACIÓN DE COMUNICACIÓN

GABINETE DE PRENSA

Tlf.: 956 84 61 73 Fax.: 956 84 02 00

E-mail: gabineteprensa@aytorota.es

TREBUJENA

En proyecto un nuevo centro de salud "para los próximos 20 años"

El Consistorio cede a la Junta el suelo, una pista deportiva aledaña al Blas Infante

F. Javier Franco / TREBUJENA

El Ayuntamiento de Trebujena ha puesto a disposición de la Junta de Andalucía el suelo necesario para la construcción de un nuevo centro de salud que tendrá una superficie de 700 metros cuadrados, el triple que la del actual consultorio.

El lugar elegido es una de las instalaciones deportivas aledañas al colegio Blas Infante, a aproximadamente 100 metros del centro sanitario ahora en servicio. El Gobierno municipal ha manifestado que esa ubicación "se ha decidido teniendo en cuenta la proximidad del actual centro y la cercanía de la Avenida de Jerez, una de las arterias de comunicación más importantes de Trebujena". Afirma que "es una prioridad que Trebujena pueda contar con unos servicios de atención primaria en materia de salud lo más dignos que sea posible para cubrir las necesidades de la población en los próximos 20 ó 25 años". Ahora que se ha llevado a cabo la cesión de los terrenos

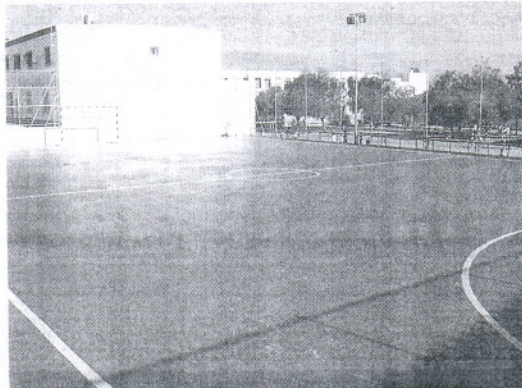

El lugar elegido para la construcción del nuevo centro sanitario.

precisos, el Ayuntamiento "queda a la espera del convenio que firmarán la Delegación Provincial de la Consejería de Salud y la Diputación de Cádiz para la construcción del futuro centro".

El equipo de Gobierno encabezado por Manuel Cárdenas como

alcalde ha explicado a través de un comunicado público que "para compensar la pérdida de esa pista usada por jóvenes para la práctica espontánea de deportes, el Consistorio baraja la posibilidad de abrir en el futuro al público una de las instalaciones del colegio Blas

Infante para su utilización por parte de la población".

En otro orden de cosas, el Ayuntamiento de esta localidad del Bajo Guadalquivir ha informado que ya han concluido los trabajos de mejora de las aceras de la calle Moreno de Mora. La Delegación Municipal de Obras y Servicios ha destacado que esta actuación urbanística estaba incluida en los planes de la Diputación Provincial correspondientes a 2007. En concreto, se trataba del último proyecto de ese año que quedaba por ejecutar. El Gobierno local ha subrayado que Moreno de Mora "es una de las calles principales de acceso al centro y con el ensanchamiento del acerado se pretende priorizar su uso peatonal".

Las obras de esta vía pública se iniciaron hace un mes coincidiendo con el comienzo de trabajos similares en varias calles de la zona de La Toya, financiados con cargo al Acuerdo de Empleo y Protección Social Agraria (Aepsa), a saber, el antiguo Plan de Empleo Rural (PER).

CHIPIONA

El PP denuncia la utilización de la televisión municipal por el alcalde

Pedro Valdés asegura que el alcalde socialista utiliza el medio para hacer demagogia

Juan Mellado / CHIPIONA

El presidente local del Partido Popular, PP, Pedro Valdés, ha denunciado de nuevo la supuesta manipulación que el alcalde, el socialista Manuel García, ejerce sobre la televisión municipal. Valdés también ha mostrado que se solidariza con la ex concejala María Luisa Gallego, en su contencioso contra García por acoso, que ya ha sido archivado por la Audiencia Provincial.

En el caso de la televisión municipal, afirma que la utiliza para hacer demagogia "y contarnos mentiras y pampinas, además de insultar cobardemente a todo aquel que se atreva a contradecirlo". El popular invita a García a que acepte debates públicos o si no se atreve al menos deje participar a la oposición.

En breve

SANLÚCAR

Los padres de alumnos reclaman la ampliación del colegio de La Jara

La asociación de padres de alumnos del colegio de La Jara ha lamentado que el delegado provincial de Educación, Manuel Brenes, "haya cambiado de opinión y rechace ahora la ampliación" de ese centro escolar, proyectada desde hace ya varios años. Este colectivo asegura que el delegado provincial de Educación "sólo quiere realizar algunas reformas y anular la Enseñanza Secundaria, con las consecuencias que eso conlleva, dada la lejanía" del mismo. F.J.F.

SANLÚCAR

La Junta anota las quejas vecinales sobre el Hospital Comarcal

La federación local de asociaciones de vecinos Guadalquivir de Sanlúcar ha comunicado en una reunión mantenida con el delegado provincial de Salud, Hipólito García, y con la alcaldesa de la ciudad, Irene García, sus quejas sobre el funcionamiento del Hospital Comarcal Virgen del Camino, críticas que "contrastan con los datos positivos de que dispone" la Junta de Andalucía, según el Gobierno municipal. F.J.F.

SANLÚCAR



Actuaciones de "sostenibilidad" en las playas

La Dirección General de Costas está colocando empalizadas en la playa de Las Piletas a fin de "evitar que la arena que desplaza el fuerte viento termine en el Paseo Marítimo, donde es difícil recuperarla", según ha informado la concejala del ramo, Inmaculada Muñoz —en la fotografía—. Esta zona de estacas proyectada en el Plan de Sostenibilidad de

la Costa de la provincia "será retirada en verano para que los bañistas puedan disfrutar con total comodidad de la playa". Por otro lado, dicho organismo dependiente del Ministerio de Medio Ambiente ya ha terminado de instalar las tres nuevas pasarelas de madera como accesos del litoral en las playas de La Jara y San Salvador. F.J.F.

ROTA

La Villa envía 5.000 kilos de comida a los campos saharauis

La asociación Sáhara Libre de Rota ha enviado a los campamentos saharauis toda la comida que ha recolectado en la Villa a través de distintas campañas. Así, son 32.000 kilos de alimentos los que se han enviado recogidos en distintos municipios, de los cuales, 5.000 han sido recolectados directamente por los roteños. Además se ha enviado material para la construcción de una escuela dentro del programa de alfabetización de mujeres. H.R.

ROTA

El mercadillo de los miércoles contará con aseos públicos

La demanda de muchos usuarios del mercadillo que se instala cada semana en la explanada de Renfe ha hecho que el Ayuntamiento dote de aseos públicos a la zona. Así, en estos días se está colocando tres módulos de aseos tanto para hombres como para mujeres y minusválidos. Una mejora con la que a partir de las próximas semanas, contarán los clientes de la venta ambulante y los propios trabajadores. H.R.

ASISTENCIA Organizada por el Ayuntamiento rotoño y la empresa Ingnova Natura

Una jornada sobre jardinería agrupa a 150 profesionales

El Hotel Colón de Costa Ballena se convirtió en la sede de estas ponencias especializadas

El complejo turístico residencial se ha revelado como un referente a seguir

OLGA PRADOS
ROTA

El Hotel Colón en el complejo turístico y residencial de Costa Ballena, ha sido el escenario en el que se ha celebrado la I Jornada Técnica: *Tecnologías para una jardinería Sostenible* organizada por el Ayuntamiento de Rota y la empresa Ingnova Natura, en colaboración con la Universidad de Sevilla.

Con un total de 150 inscritos, entre profesionales y técnicos del sector, la jornada fue abierta por José Moreno, representante de Ingnova Nature, quien aclaró que el objetivo no era otro que, presentar las posibilidades que las nuevas técnicas y tecnologías ofrecen para una gestión sostenible en la jardinería tanto privada como pública.

COSTA BALLENA, UN REFERENTE

Por su parte, Juan Carlos Rodríguez, presidente del consejo rector de la Entidad Urbanística de Conservación de Costa Ballena, uno de los patrocinadores, agradeció al Ayuntamiento y a la empresa, la elección del complejo turístico y residencial para desarrollar esta jornada técnica y animó a todos a conocer el trabajo que ellos están realizando en esta zona, "fruto de un grupo humano comprometido".

Jesús Corrales como teniente



Costa Ballena se ha perfilado en esta primera convocatoria como un ejemplo de sostenibilidad.

de alcalde y consejero delegado de la empresa municipal Aremsa, agradeció a Ingnova Nature la confianza depositada en el Ayuntamiento para la organización de esta jornada. Igualmente, calificó de muy buena la elección de Rota, ya que se trata de un lugar "ideal para comprobar los resultados que da el trabajar por la sostenibilidad.

En este sentido, señaló que desde el Ayuntamiento se es "extremadamente" respetuoso con el medio ambiente, de ahí que la Villa sea uno de los municipios de la provincia en los que más se recicle, que no se den edificaciones ilegales o que se depuren el 100 por cien de las aguas residuales. En definitiva, Corrales apuntó a que "nos fijamos, no sólo en la es-

tética, sino en su valor sostenible y en el aprovechamiento de los recursos".

PROGRAMA DE ACTIVIDADES

Tras la apertura, la jornada se compuso de cuatro ponencias: "Gestión sostenible de las zonas verdes públicas", de Pedro Torrent Chocarro, técnico de parques y jardines del Ayuntamiento de Sevilla; "Papel de la vegetación en un proyecto de paisajismo sostenible", de Ernesto Huertas Villarroya, técnico de la junta de compensación de Costa Ballena-Chipiona y "Técnicas de riego para una jardinería sostenible", de Daniel González Sánchez, técnico de la empresa Rain-Bird y de Juan Pedro Gomar Fernando, jefe del departamen-

to de jardinería de la EUC de Costa Ballena. Aunque estaba previsto que también interviniese Rafael Monje Jiménez, técnico de la Consejería de Agricultura y Pesca, motivos de salud se lo impidieron y su conferencia se entregó por escrito a los participantes. Además de estas intervenciones, la jornada contó con una visita técnica por los jardines y el campo de golf de Costa Ballena, guiados por Juan Pedro Gomar y Cristóbal Romero Paz, respectivamente. El punto final lo puso una mesa redonda de título "El futuro de la jardinería sostenible", moderada por el profesor del departamento de Ciencias Agroforestales de la Universidad de Sevilla, Rafael Fernández Cañero.

ELECCIONES

Eligen por sorteo a los integrantes de las mesas electorales

OLGA PRADOS
ROTA

El salón multiusos del Palacio Municipal Castillo de Luna acogió esta semana la celebración de un Pleno extraordinario en el que se ha abordado como punto único el sorteo de los integrantes de las mesas electorales para las próximas elecciones nacionales y autonómicas que se celebrarán el próximo 9 de marzo.

A través de este sorteo, establecido en el proceso electoral, se han conocido los nombres de las personas que tendrán que atender cada una de la treinta y nueve mesas electorales que se colocarán entre los dieciocho colegios que habrá en la localidad de cara a los comicios del 9 de marzo. El sorteo se ha realizado a través de un programa informático para tal fin, y sobre una selección previa en la que se ha incluido un total de 9.688 personas que conforman el censo electoral con edades comprendidas entre los 18 y los 65 años, y que estén recogidos con un nivel de estudios mínimo de Graduado Escolar o equivalente, que corresponde al nivel que se exige para ser vocal de una mesa electoral; si bien en el caso del puesto de presidente, el sorteo ha incluido un menor número de personas, ya que se ciñe a aquellas registradas con una titulación mínima de Bachillerato o equivalente.

Las personas elegidas recibirán en breve la notificación desde la Junta Electoral de Zona del cargo y la mesa que tendrán que atender en los comicios del próximo 9 de marzo, notificación que también informa a los elegidos del plazo que la Ley establece para que se puedan presentar alegaciones, si las hubiese.

SOLIDARIDAD La asociación ha enviado 32.000 kilos de alimentos

El consistorio colabora en la compra de un camión para Sáhara Libre

OLGA PRADOS
ROTA

La delegada de Relaciones Institucionales, Eva Corrales, en representación del Ayuntamiento rotoño, presenció junto con la presidenta de la asociación Sahara Libre, Inmaculada Ruiz Henestrosa, las labores de carga del camión que la citada asociación ha fletado con destino a los campamentos saharauis.

Un año más el Ayuntamiento colabora con esta asociación aportando parte del coste del trailer en el que se transportarán los alimentos y productos de ayuda, así

como con la subvención de los proyectos de cooperación. El trailer destinado a los campamentos partía en estos días hacia Alicante con destino a Orán y a los campamentos de refugiados saharauis, con una capacidad de 32.000 kilos que se ha llenado de alimentos y donde otras asociaciones de otros pueblos han metido su carga.

De la misma forma, van incluidos proyectos de cooperación que responde al hermanamiento que Rota tiene con la población de Berganduz y que el Ayuntamiento financia en su totalidad, como

la construcción de una escuela para el programa de alfabetización de mujeres, la dotación de materiales para la guardería, equipos informáticos, grupos electrónicos, placas solares, ollas a presión, material para sala de partos, o megafonía para el uso de la alcaldía.

En este sentido, está previsto que miembros de "Sahara Libre" partan a los campamentos de refugiados en Semana Santa "para hacer entrega de los proyectos y gestionar los del año próximo, garantizando que el esfuerzo de todos llega a su destino".



El ayuntamiento ha apoyado a la asociación en numerosas acciones.

HUELVA El expediente de extinción de contratos presentado afectará a 200 trabajadores

Nilefós Química quiere dejar en la calle a toda su plantilla

UGT considera que la finalidad de esta medida es el cierre de la actividad de la factoría

La empresa achaca la decisión a las pérdidas generadas por los tripolifosfatos sódicos

E. P.
HUELVA

La empresa Nilefós Química, antigua Rhodia y situada en la avenida Francisco Montenegro de la capital onubense, presentó ayer ante la Delegación de Empleo de la Junta en Huelva un expediente de extinción de contrato de la totalidad de su plantilla, compuesta por casi 200 trabajadores contratados de forma directa e indirecta.

En declaraciones a Europa Press, el secretario general de la Federación de Industrias y Afines (FIA) de UGT en Huelva, Luciano Gómez, indicó que esta medida de la empresa "ha cogido por sorpresa a los trabajadores" y de-

talló que la finalidad "es el cierre de la actividad de la factoría".

Por ello, los trabajadores se desplazaron hasta la Delegación de Empleo en señal de "protesta" por la decisión de la dirección de la empresa, que justifica esta medida aludiendo a "los elevados precios del ácido sulfúrico y, por tanto, la pérdida de clientes que optan por mejores alternativas", indicó Gómez, que destacó que la empresa "también ha puesto de manifiesto los problemas para el desarrollo de sus planes industriales en la ciudad".

Con estos argumentos, Gómez indicó que, tras informar a los trabajadores, se fijará una reunión del comité para "decidir sobre las acciones que se llevarán a cabo con la finalidad de que se mantenga la actividad económica, para lo que se pedirá la ayuda de las administraciones".

Por su parte, el consejo de administración de la empresa Nilefós Química achacó la decisión de presentar el expediente de extinción del contrato de toda su plantilla a las "pérdidas en que la empresa ha estado incurriendo en los últimos meses en la producción de tripolifosfato sódico (STPP)".

En un comunicado, la empresa indicó que los administradores "se han visto obligados a tomar esta decisión teniendo en cuenta la gran cantidad de incertidum-

bres que acompañan al negocio", entre las que citó que, en el último mes, "el suministro de la principal materia prima se interrumpió fuera del ámbito de control de la empresa", además de la tendencia "sin precedentes al aumento de los precios de las materias primas y, como consecuencia, el subiguiente y notable aumento de la producción, que no puede ser soportado por la empresa y sus clientes".

Nilefós puso de manifiesto las consecuencias de la "prohibición de fosfatos en los países europeos, que incrementan esta incertidumbre, ya que para evitar esta situación, la empresa tendría la obligación de diversificarse en otros productos, cuya fabricación requiere de inversiones sustanciales que la compañía entiende que, con el panorama industrial actual de Huelva, esta ubicación no es un lugar preferente para la inversión".

Por tanto, concluyó que, "para evitar pérdidas mayores y exponer a los empleados a mayores riesgos, el consejo de administración ha decidido tomar la decisión de presentar un expediente de extinción de los contratos, que debe ser aceptado por la Junta".

POR DEFECTOS DE FORMA

La Junta rechaza el expediente

La Delegación de Empleo en Huelva ha devuelto a la empresa Nilefós Química el expediente de extinción de contratos que afecta a toda su plantilla por detectar en el mismo "graves defectos de forma", tales como la falta de justificación en las razones que se aducen para el cierre, que la persona que firma el documento no acredita la representatividad de la empresa, así como otras lagunas en la documentación adjuntada. El delegado provincial de Empleo, Juan Márquez, aseguró que actuará "con contundencia y rigor en el cumplimiento de la normativa laboral y mercantil para garantizar desde el primero al último de los derechos de los trabajadores".

REGULACIÓN

El Consejo de Gobierno aprueba hoy el decreto sobre el golf

E. P.
SEVILLA

El Consejo de Gobierno de la Junta tiene previsto aprobar hoy, en su habitual reunión semanal, el decreto que regula las condiciones para la implantación y funcionamiento de los campos de golf en la comunidad autónoma.

Según informaron a Europa Press fuentes de la Oficina del Portavoz del Gobierno, el principal objetivo del decreto será "impulsar el desarrollo de estas infraestructuras deportivas bajo un criterio de sostenibilidad y crear un segmento turístico de excelencia".

El retraso acumulado con el decreto regulador de los campos de golf, que la Junta se comprometió a aprobar a mediados de legislatura, ha sido uno de los motivos que llevó a Los Verdes a romper el pacto de gobierno con el PSOE andaluz el pasado noviembre.

Según el borrador, el decreto contempla la creación de la nueva figura de campos de interés turístico y de una comisión técnica encargada de evaluar la obtención de esa certificación de campo de interés turístico, así como de determinar, en casos excepcionales, si habrá viviendas residenciales o no en dichas instalaciones.

"CONVERSACIONES"

Chaves insiste en que la gran caja se está negociando

E. P.
SEVILLA

El presidente de la Junta, Manuel Chaves, insistió ayer en que existen "conversaciones" entre las cajas de ahorro andaluzas en la dirección de formar una gran caja, tras lo que aseguró que estas entidades "siempre tendrán nuestro apoyo" para "caminar en la dirección de crear una gran caja".

Chaves precisó que "son las cajas las que tienen que decir en qué medida y en qué niveles se están desarrollando las conversaciones", tras lo que recordó las palabras del presidente de Unicaja, Braulio Medel, "que apuntó la existencia de conversaciones en esa dirección". "Sé que hay conversaciones en ese sentido", insistió Chaves, quien aseguró que estas entidades "siempre tendrán nuestro apoyo e impulso para caminar en esa dirección".

NUOVA PLANTA Estará ubicada en Granada

Puleva Biotech cuadruplicará su producción de Omega 3

E. P.
GRANADA

Puleva Biotech, la compañía de base tecnológica del grupo Ebro Puleva, con sede en Granada, multiplicará por cuatro su capacidad de producción de Omega 3 con una nueva planta que comenzará previsiblemente a funcionar en el mes de abril.

Así, Puleva Biotech pasará de generar 500.000 kilos anuales a 2.000.000, con el objetivo de acceder a otros mercados, ya que, actualmente, la planta de producción "trabaja al cien por cien", por lo que se ha hecho necesario aumentar su capacidad industrial, según explicó ayer en rueda de prensa el director general de la compañía, Jesús Jiménez.

Según los datos aportados, la línea de productos enriquecidos con Omega 3, uno de los "pilares fundamentales" de Puleva Biotech, produjo en 2006 tres millones de euros anuales y las previsiones para el 2007 auguran un volumen de negocio de 4,5 millones, un aumento del 50% en las ventas.

Como "referente" de la línea se sitúa la leche Puleva Omega 3, cu-

yo beneficios, según expuso Jiménez, están avalados por ocho estudios científicos que ponen de manifiesto los efectos que los ácidos grasos tienen para la prevención de las enfermedades cardiovasculares.

Se trata de una leche desnatada con Omega 3, ácido oleico y vitamina E, cuyo consumo diario contribuye a reducir el riesgo de enfermedad cardiovascular, regulando la presión arterial, y reduciendo el nivel de colesterol y de los triglicéridos, según explicó el director general de la compañía, que resaltó que se trata del alimento funcional enriquecido con este tipo de ácidos grasos más consumido a nivel mundial.

Las previsiones de facturación de Puleva Biotech para el 2007 es que se supere en cerca de un 30% la de 2006, ya que en el tercer trimestre del año prevé un volumen de negocio de 7,4 millones de euros, con un resultado bruto de explotación (Ebitda) del 2,86 millones, y un beneficio neto de 2,6 millones, con un incremento del 38,5%. La compañía prevé además incorporar nuevos productos enriquecidos al mercado.



La Agencia Tributaria, para otoño

La Junta prevé que en este otoño la Agencia Tributaria andaluza "será una realidad física que se podrá ver y comprobar", según destacó el consejero de Economía y Hacienda, José Antonio Griñán, tras el acto de toma de posesión de María Victoria Pazos Bernal como directora de la Agencia, que presidió el presidente andaluz, Manuel Chaves.



SIN SALIDA. Una flecha en el asfalto señala a los trabajadores de Comes en la manifestación del pasado 1 de febrero.

La empresa calcula ya unas **pérdidas cercanas a los 400.000 euros** mientras que cada empleado deja de cobrar unos 90 por cada día de paro general

Comes: una crisis donde todos pierden

TEXTO: ÁLEX MEDINA R. / FOTOS: ANTONIO VÁZQUEZ

La ruleta gira, suena a carraca oxidada y la bola echa a rodar por encima de las casillas. Las reglas que rigen en cualquier casino determinan que si la pelota cae en el cero, la banca gana y todos los jugadores pierden. En el conflicto de Transportes Generales Comes, que enfrenta a sindicatos y empresa desde hace más de un año, de momento pierden todos. Por no ganar, no hay posibilidades de que lo haga ni la banca.

Tras 11 días de paros parciales en las horas de más viajeros y cinco jornadas de huelga general (coincidiendo con los dos fines de semana completos de Carnaval), el balance es desalentador para todos los implicados y la factura económica va subiendo, tanto para unos como para otros. Porque si en el lado empresarial el coste del conflicto se acerca ya a los 400.000 euros, desde el bolsillo de los trabajadores cada jornada de paro completo (van cinco y vendrán otros cuatro en Semana Santa si no hay antes un giro brusco en los acontecimientos) sale a unos 90 euros.

Pero tampoco hay que olvidar que ambos bandos siempre admiten que es el gran perjudicado de toda la crisis: el usuario. Por cada paro parcial, la empresa calcula que unos 7.000 viajeros dejan de coger el servicio de autobús y optan por otro transporte público o por el vehículo privado. A estos 7.000 gaditanos (que hay que multiplicar por los 11 días en los que ha habido una parada pun-

tual), hay que sumar los más de 90.000 que hace un año se subieron a un autobús de Comes para venir a Cádiz por Carnaval entre los dos fines de semana y que este año no han podido hacerlo.

A razón de unos 15.000 euros de merma en la recaudación por cada día de paro parcial y unos 200.000 por la caja que se hacía durante la fiesta, la cuenta supera los 350.000 euros de pérdidas. La factura se completa con otros 25.000 euros que la empresa tendrá que abonar para sufragar la treintena de lunas que se rompieron en el primer fin de semana de huelgas de 24 horas.

«No sé cuánto tiempo podremos aguantar con estas pérdidas, pero lo que sí tenemos claro es que no podríamos aguantar absoluta-

mente nada si aceptáramos todas las reclamaciones de los trabajadores», observa el gerente de Comes, Julio Álvarez. No es resignación, sino todo lo contrario: «No vamos a ceder porque las peticiones son completamente inasumibles», subraya.

«Nuestras familias están sufriendo, puesto que estamos perdiendo mucho dinero con estas medidas y también estamos muy preocupados», contraataca Antonio Obregón, portavoz del comité de trabajadores. Ellos tampoco están dispuestos a ceder en sus últimas posturas, que se sustentan en una reducción de jornada de diez horas contando con el intervalo en el que los trabajadores paran entre servicios; la empresa se planta en 12, pero sin contar el parón.

¿Y qué solución queda? La táctica de las dos partes es la misma, y pasa por esperar. Hay cierta esperanza de que la Junta (que es quien concedió el servicio a Comes en un gran porcentaje de su negocio) tome el protagonismo de una vez por todas. Sin embargo, no pasa de ser una aspiración vaga, tal y como reflejan en sus respuestas compañía y comité.

Una hipotética huida hacia delante derivaría en un paro indefinido por parte de los trabajadores (ya lo hicieron en 2004 durante 17 días seguidos, tras lo que dimitió el gerente de la empresa) o medidas drásticas por parte de Comes, como pequeñas regulaciones de empleo. Por ahora, el comité descarta endurecer sus medidas (ya van a la huelga en los

Obras Públicas recibe hoy a los sindicatos

Cuando aún no hay una fecha para que se retomen las negociaciones entre empresa y sindicatos de Comes, la Junta de Andalucía dará hoy un nuevo paso en su asunción de parte de la responsabilidad del conflicto. Tras la mediación directa de la Delegación de Empleo para intentar frenar el paro en el Carnaval, hoy le toca el turno a la Delegación Provincial del Transportes, que recibirá a los representantes del comité de empresa para escuchar sus reivindicaciones. No hay que olvidar que un número muy elevado de los servicios que presta Transportes Comes corresponde a la concesión otorgada por el Consorcio de Transportes de Bahía de Cádiz, dependiente de esta Consejería. Curiosamente, las dudas sobre si el modelo actual es el más idóneo es una de las pocas cosas en las que coinciden sindicatos y empresa.

LA PROTESTA QUE VIENE

- **Paros generales:** Habrá huelga de 24 horas de los trabajadores de Comes los días 7 de marzo, 19 (que también es día de la provincia), 21 (Viernes Santo) y 23 (Domingo de Resurrección).
- **Paros parciales:** Serán los días 22 de febrero y 2 y 14 de marzo. Durante estas jornadas, sólo habrá servicios mínimos (es decir, el transporte escolar completo y el 25% de las líneas habituales) y, por lo tanto, habrá huelga, de seis a nueve y media de la mañana y de ocho a nueve y media de la noche.
- **Servicios mínimos:** Las partes entregaron ayer sus propuestas de servicios mínimos para las próximas huelgas. Por ahora, prácticamente toda la plantilla ha apoyado las protestas.

días de mayor negocio de Semana Santa) y la empresa no quiere enrarecer aún más el ambiente con nuevas amenazas.

¿Y el usuario? Sólo le queda informarse bien de los servicios mínimos (propuestos ayer mismo) o viajar con otros. De él sí que no depende la solución.

amedina@lavozdigital.es

LAS FRASES

JULIO ÁLVAREZ

GERENTE DE COMES

«La empresa se encuentra entre la espada y la pared, pero no vamos a ceder en el conflicto»

ANTONIO OBREGÓN

COMITÉ DE EMPRESA

«Los trabajadores no estamos dispuestos a renunciar a lo que consideramos justo»

La provincia es, de Andalucía, donde más horas de huelga hubo en 2007

La crisis desatada por el cierre de la planta de Delphi en Puerto Real ha llevado a la provincia de Cádiz a lo más alto de las estadísticas nacionales por horas perdidas a consecuencia de una huelga. Al acabar 2007, y según datos recabados por la CEOE en el conjunto del país, la conflictividad laboral se llevó por delante 857.550 horas de trabajo de los empleados gaditanos. La cifra no sólo es la más alta de toda la

comunidad autónoma, sino que también más que duplica a la siguiente provincia con mayor pérdida en tiempo (Jaén, con 391.423 horas sin productividad) y cuadruplica las poco más de 200.000 horas que se dejaron sin cubrir en Sevilla.

Por número de huelgas, Cádiz es la segunda de Andalucía, con 19 conflictos a lo largo del año pasado, muy cerca de las 20 de Sevilla, que lidera esta forma de

medir la conflictividad entre trabajadores y empresas. En cambio, esta veintena de paros sólo afectaron a 921 sevillanos de una plantilla de 1.751, mientras que en Cádiz se detuvieron 4.550 empleados de 10.875 posibles, lo que también supone el dato más elevado de la región.

Sin duda, la diferencia de las estadísticas gaditanas con el resto se explica por el caso de Delphi, que incluso provocó una huelga general en la provincia. También la crisis de Comes en diciembre elevó las cifras en los últimos días del año.

SANLÚCAR

La campaña 'Salvemos a Arizón' obtiene más de un millar de firmas durante el fin de semana

La asociación en defensa del patrimonio desea frenar el deterioro del este palacio histórico y la expropiación del mismo que ocupa 5000 metros cuadrados

P. ALÁEZ SANLÚCAR

La asociación cultural Aula Gerión anunció ayer que mantendrá abierta hasta el próximo día 24 de febrero la campaña *Salvemos Arizón*, iniciada hace tres semanas, la cual está consistiendo en la recogida de firmas en papel y adhesiones por internet. Según comentaron los organizadores del evento, todas las rúbricas obtenidas se adjuntarán a un dossier documental y una petición popular que el Aula Gerión hará llegar a las máximas autoridades en materia de Patrimonio Histórico, tanto de la comunidad andaluza como al Ministro de Cultura y al Presidente del Parlamento Europeo, así como a otros organismos competentes.

En el marco de esta campaña, Aula Gerión instaló, en la mañana del pasado sábado, tres mesas de recogida de firmas en distintas zonas de la localidad sanluqueña, de forma simultánea, donde se acercaron a firmar más de un millar de personas.

El colectivo anunció que entre las reivindicaciones que Aula Gerión hará llegar a las autoridades «se incide en la necesidad de que se adopten medidas urgentes para frenar el progresivo deterioro del Conjunto Monumental Arizón que se encuentra en muy mal estado de conservación debido a los dieciocho años de abandono y ruina a los que ha sido sometido por parte de la empresa propietaria 'Casa Grande Arizón'».

Asimismo, Aula Gerión exige



RECOGIDA. Los sanluqueños se acercaron a la plaza del Cabildo para mostrar su apoyo. / LA VOZ

Las rúbricas se enviarán a la Junta, al Gobierno Central y al Parlamento Europeo

la expropiación del palacio, que ocupa más de 5.000 metros cuadrados en pleno centro urbano, «por falta de cumplimiento de las obligaciones establecidas para los propietarios, así como la inmediata rehabilitación del

El colectivo sugiere la instalación de un 'Museo de Cargadores a Indias'

inmueble para destinarlo a diversos usos públicos acordes con su vocación americanista».

Entre estos usos, Aula Gerión sugiere la instalación del Museo de Cargadores a Indias, un Centro de Estudios Hispano-Ameri-

canos y una Universidad Latinoamericana de verano, entre otros.

Apoyos

La campaña está siendo refrendada por diversos colectivos y entidades. Entre los apoyos recibidos se encuentran la Fundación Casa Medina Sidonia, Hispania Nostra, Baetica Nostra, Ben Baso, AHRO, Centro de Estudios Históricos de Andalucía y algunos colectivos portugueses como *Clube Unesco da Cidade do Porto*.

Comienza 'Hablamos tu idioma', un medio de integración para inmigrantes

P. A. / LA VOZ SANLÚCAR

El delegado de Servicios Sociales, José Luis Alhambra, anunció ayer la puesta en marcha en la localidad de la campaña *Hablamos tu idioma* promovida por la Consejería de Igualdad de la Junta de Andalucía.

Este servicio pretende eliminar los obstáculos lingüísticos con las personas inmigrantes para que puedan hacer uso de los servicios sociales comunitarios. «Se trata de un sistema telefónico mediante el cual los trabajadores sociales pueden ponerse en contacto con un servicio de intérpretes disponibles en los horarios de atención al público», manifestó el edil.

De esta forma, con un teléfono móvil con un bauricular, la persona foránea y el trabajador social pueden entrar en contacto de manera simultánea con una central de traductores instantáneos. «Esta iniciativa resulta muy acertada y provechosa ya que tenemos una población inmigrante cada vez más numerosa, que debe ser considerada como ciudadanos de pleno derecho», manifestó el edil.

De hecho, en colaboración con la delegación de Fomento, está en trámite la elaboración de un estudio social sobre el número de personas inmigrantes y la situación social en la que se encuentran actualmente en la localidad. Este servicio facilitará la tramitación de toda la documentación necesaria en cuanto a inmigración, como reagrupación familiar o informes de estancia legal.

ROTA

El Ayuntamiento coloca aseos públicos en la explanada del mercadillo de los miércoles

Con esta iniciativa el Consistorio culmina con éxito los trabajos y mejoras del espacio

LA VOZ ROTA

En respuesta a la demanda de usuarios y vendedores del Mercadillo, el Ayuntamiento ha colocado tres módulos de aseos públicos en la explanada en la que cada miércoles se instala este mercado ambulante.

El delegado de Servicios Municipales y consejero delegado de Aremsa, Jesús Corrales, indicó que «con estos aseos prácticamente se culminan los trabajos

y mejoras que el Consistorio pretendía ejecutar para hacer de este Mercadillo un lugar más cómodo y funcional tanto para los que venden, como para la gente que viene a comprar».

Mejoras

Corrales Hernández, que comprobó cómo se desarrollaban los trabajos de colocación y conexión de estos servicios, resaltó «la mejora que supondrá este nuevo equipamiento para los usuarios y tra-



Se ubicarán en la entrada por la Academia de la Música. / LA VOZ

bajadores del Mercadillo, que a partir de ahora contarán en la entrada de la explanada más cercana a la Academia de Música con aseos públicos para caballero, señora y minusválidos».

En los dos últimos años, el equipo de Gobierno de Roteños Unidos y PP ha realizado varios trabajos en esta explanada, que ya se asfaltó acabando con los baches que presentaba este espa-

De esta manera se culminan las obras realizadas en este entorno

cio, y se reorganizó y señaló definiendo los puestos y dejando calles amplias, con lo que se ha conseguido que recorrer el Mercadillo sea más cómodo y que la distribución del espacio entre los puestos contemple las necesarias medidas de seguridad.

Además, la nueva distribución de los puestos hace que se dispongan en una mayor extensión y que todos los puestos estén incluidos dentro de la misma explanada. Por último, el delegado también recordó que en esta zona el Ayuntamiento ha actuado además en el aparcamiento que se ubica detrás de la estación de autobuses.

PUNTOS NEGROS DE CONTAMINACIÓN EN ESPAÑA

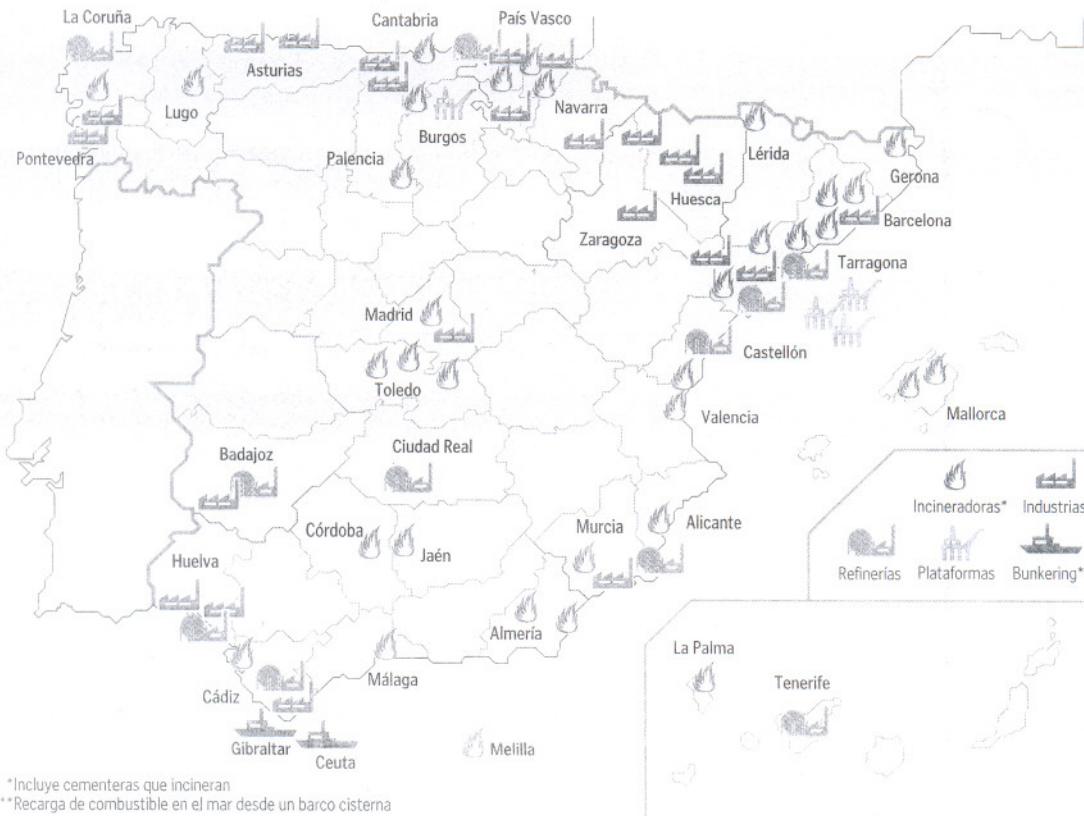

*Incluye cementeras que incineran

**Recarga de combustible en el mar desde un barco cisterna

Andalucía, País Vasco y Cataluña disparan los niveles de contaminación en España

El triángulo Huelva-Cádiz-Sevilla es el que más muertes por cáncer tiene de toda España, según Greenpeace

MARINA BLESA/ESTHER ARMORA SEVILLA/BARCELONA. La contaminación atmosférica causa diez veces más muertes en España que los accidentes de tráfico. Según un informe de la organización ecologista Greenpeace, presentado ayer en Barcelona, 16.000 personas fallecen cada año en nuestro país por esta causa.

Para atacar el problema de raíz y poner nombre y apellidos a los principales responsables de esta situación, Greenpeace ha puesto en marcha la campaña ¿Quién contamina?, que difundirá a través de su barco «Arctic Sunrise» por to-

da la costa española. Como primera medida, la organización presentó el informe «La Contaminación en España», que incluye mapas de puntos negros en la geografía española. El informe fue presentado por Juan López de Uralte, director en España de Greenpeace.

Los resultados detectan tres grandes focos contaminantes situados en el País Vasco, que cuenta con 25 puntos negros; Cataluña, con otros 19, y Andalucía, con 15 puntos más. Las comunidades que encabezan la lista «son importantes polos industriales», señaló el grupo ecologista, a la vez que

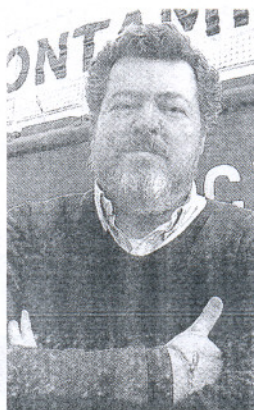

Juan López de Uralte

recordó que la industria española vierte cada año 1.219.709 toneladas de contaminantes al agua. Según la Agencia Europea del Medio Ambiente, el

41,4% de la contaminación de suelos se debe a la producción industrial, el 15,2% al vertido y tratamiento de residuos y el 14,1% a los hidrocarburos. Relacionados con estos datos, Greenpeace explicó que en España mueren cada año 4.000 trabajadores por la exposición a sustancias químicas, unos 36.000 más enferman y 18.000 sufren accidentes laborales.

Huelva-Cádiz-Sevilla

En el informe se asegura que el triángulo formado por Huelva, Cádiz y Sevilla es la zona de España que presenta un mayor índice de mortalidad por cáncer. Afirmar del mismo modo que «los vertidos y emisiones afectan a todos los ciudadanos, de forma que las mayores tasas de enfermedades coinciden con las áreas más industrializadas».

Señalando al sector industrial, la organización ecologis-

Los ecologistas denuncian que la contaminación de la Bahía de Algeciras es muy crítica

ta asegura que la contaminación por hidrocarburos es la más grave de las que sufre la Comunidad Autónoma, situando a España por encima de la media europea.

Según Greenpeace «Andalucía vive uno de los casos de contaminación más graves del planeta», y pone como ejemplo la situación de Huelva capital con el vertido de residuos tóxicos y radiactivos de Fertiberia y FMC-Foret, y la situación de contaminación crónica de hidrocarburos que sufre la Bahía de Algeciras, en donde se mueven al año seis millones de toneladas de fuel sólo en repostajes en la mar. Los onubenses siguen, según los ecologistas, «condenados a vivir junto al vertedero de residuos tóxicos más grande de Europa».

La situación en Algeciras no es mucho mejor: La contaminación de su Bahía es muy crítica debido a la «permisividad del Gobierno gibraltareño y al provecho que sacan las empresas españolas a esta situación ante la pasividad de las Administraciones tanto central como autonómica».

Ante esta situación Greenpeace considera necesaria la implantación de un nuevo régimen de responsabilidad «ilimitada» para la industria petrolera y la puesta en práctica de un régimen especial de vigilancia, control y sanción en la Bahía de Algeciras y Gibraltar.

Otro problema añadido que agrava la situación es, según Greenpeace, la actual gestión de residuos por parte de la Administración, que la organización ecologista calificó de «auténtico fracaso», y apuntó a las incineradoras y la quema de residuos en cementeras como las dos grandes lacras. Sara del Río, responsable de la campaña, precisó que Cataluña es una de las regiones más señaladas ya que cuenta con 5 incineradoras.

La organización ecologista dijo que el alto grado de contaminación es el resultado de políticas industriales, de residuos y de transporte «muy laxas y cómplices con la industria» y pidió la creación de una Agencia de Control de la Contaminación.

Informe de Greenpeace: <http://www.greenpeace.org/espana>