

**POLÍTICA** Cuatro miembros de la agrupación gaditana forman parte de la nueva ejecutiva

# El PSOE de Cádiz aumenta su peso político en el regional

Irene García dirigirá la coordinación de las organizaciones sectoriales

González Cabaña afirma que se han conseguido "cotas nunca alcanzadas"

**J. CABALEIRO/INFORMACIÓN**  
CÁDIZ

Cuatro representantes gaditanos estarán en la ejecutiva regional que fue elegida ayer por el 92% en el XI Congreso Regional del PSOE. En concreto, los cuatro representantes serán el vicesecretario de Organización y diputado autonómico y senador, Luis Pizarro; la alcaldesa de Sanlúcar, Irene García, que asumirá la secretaría de Coordinación de Organizaciones Sectoriales; Fernando Villén Rueda, responsable de la secretaría de Empleo, y la diputada y portavoz adjunta del Grupo Parlamentario Socialista, Mamen Sánchez, en calidad de vocal.

En los últimos cuatro años la agrupación de Cádiz contaba con una secretaría de Organización y dos vocalías mientras que ahora pasará a tener a cuatro.

Se otorga así un reconocimiento a la labor que ejerce la joven alcaldesa de Sanlúcar que con 28 años entra por primera vez en la ejecutiva regional. Del mismo modo, la agrupación de San Fernando también obtiene su reconocimiento con la entrada de Fernando Villén.

Jerez por su parte, entra por partida doble, por una parte, la diputada Mamen Sánchez como vocal de la ejecutiva regional y la alcaldesa, Pilar Sánchez como miembro del Comité Federal. Algeciras también obtiene este doble reconocimiento con el subdelegado de la Junta en el Campo de Gibraltar, Rafael España en el Comité Federal y la presidenta de la Mancomunidad de Municipios, Isabel Beneroso en el Comité Director.

También entran en el Comité Director el gaditano vicepresidente de Diputación, Federico Pérez Peralta; el también vicepresidente, Francisco Menacho, de Olvera; la delegada provincial de Medio Ambiente, la linense Gemma Araujo además de la isleña María Colón y Amalia Romero.

## VALORACIÓN

El secretario provincial del PSOE de Cádiz, Francisco González Cabaña, hizo un balance extraordinariamente positivo de los resultados del XI Congreso Regional



Luis Pizarro y González Cabaña junto a los nuevos miembros de la agrupación de Cádiz que entran en la ejecutiva regional.

## REPRESENTACIÓN

### Aumenta la presencia provincial en el Comité Federal y en el Director

Cuatro representantes del PSOE de Cádiz forman parte de la lista elegida en el Congreso Regional para representar a la federación andaluza en el Comité Federal, un órgano cuyos primeros integrantes fueron elegidos en el Congreso Federal celebrado la pasada semana. La ministra de Igualdad, Bibiana Aído, y el ministro del Interior y diputado por Cádiz, Alfredo Pérez Rubalcaba, pertenecen al Comité Federal del PSOE, en el que también estarán presentes el vicesecretario de Organización del PSOE de Andalucía, Luis Pizarro; el secretario general del PSOE de Cádiz, Francisco González Cabaña, el presidente provincial, Rafael España, y la secretaria general del PSOE de Jerez y alcaldesa, Pilar Sánchez. En el Comité Director del PSOE de Andalucía (máximo

órgano entre congresos) habrá cuatro hombres y cuatro mujeres. Formarán parte del Comité Director Gemma Araujo, Isabel Beneroso, María Colón, Antonio Fernández, Luis García Garrido, Federico Pérez Peralta, Francisco Menacho y Amalia Romero.

#### —VALORACIÓN—

La presencia de representantes del PSOE de Cádiz "se ha incrementado en el Comité Director, al pasar de seis a ocho representantes, de los que dos son los consejeros gaditanos Luis García Garrido y Antonio Fernández". En cuanto al Comité Federal, se alcanza "igualmente una presencia nunca antes lograda, al contabilizarse seis cargos electos de Cádiz, cuando el máximo hasta ahora había sido de cuatro miembros" señaló González Cabaña.

para la agrupación gaditana. González Cabaña aseguró que fue "un magnífico congreso para el PSOE de Andalucía y extraordinario para el PSOE de Cádiz". Destacó el notable aumento de la representación del PSOE de Cádiz en los órganos regionales y federales, unas cotas "nunca antes alcanzadas" y que atribuye a la unidad interna existente en la agrupación gaditana.

Esta cohesión interna, y el pleno entendimiento y colaboración con las ejecutivas federal y regional, abundó el secretario provincial, "se ha visto recompensada con el respaldo mayoritario de los gaditanos en las últimas siete últimas elecciones celebradas en la provincia".

González Cabaña resaltó la extensa relación de cargos orgánicos desempeñados por parte de representantes del PSOE de Cádiz que se suma a las responsabilidades institucionales en el Gobierno central y en la Junta de Andalucía: el ministro del Interior y diputado por Cádiz, Alfredo Pérez Rubalcaba, la ministra de Igualdad, Bibiana Aído, y los consejeros de Empleo, Antonio Fernández, y de Obras Públicas y

Transportes, Luis García Garrido.

"El partido en Cádiz está viviendo un momento dulce y en los Congresos Federal y Regional se ha demostrado que la agrupación gaditana cuenta con la máxima consideración de las direcciones del partido. Esto nos sirve como estímulo para cumplir con los compromisos electorales contraídos con los gaditanos", manifestó.

Junto a los nombramientos producidos en este 11 Congreso Regional, el responsable provincial de los socialistas gaditanos ha destacado el papel de los afiliados así de los 71 delegados y delegadas en la presentación de enmiendas a la ponencia marco del XI Congreso Regional, un debate en el que el papel de los socialistas gaditanos "ha sido muy destacado en las cuatro comisiones creadas en este cónclave", destacando González Cabaña la labor desarrollada por el consejero Antonio Fernández como presidente de la comisión de Economía y Financiación y el trabajo del secretario provincial de Organización, Juan Cornejo, como ponente de la comisión "Un partido para el siglo XXI".

**VIVIENDA** Este indicador certifica la situación de crisis que atraviesa el sector inmobiliario

# La vivienda usada baja un 12,4 por ciento en sólo un año

Chiclana es el municipio gaditano donde se produce un descenso más acusado

El precio medio del suelo a fecha de junio se coloca en los 2.017 euros por metro cuadrado

MIGUEL A. BOLAÑOS  
CHICLANA

En la coyuntura de crisis económica en la que se encuentra sumida el país, echar un vistazo al precio de la vivienda (y si es de la de segunda mano mejor, puesto que es la que protagoniza la mayor parte de los movimientos de compra y venta del país), puede servir para tomarle el pulso a las constantes vitales del momento económico en el que nos encontramos. De momento queda constatado un hecho y es que el sector inmobiliario en España vive sumido en un grave momento de desaceleración que se inició con la crisis de las hipotecas en Estados Unidos, un fenómeno que varios meses después de producirse ya ha afectado a nivel mundial. Para analizar el estado actual de los precios de la vivienda acudimos a uno de los índices más fiables que existen actualmente: el elaborado por el IESE Business School, la escuela de negocios de la Universidad de Navarra, que ha estudiado los precios que se ofrecen en ciudades con más de 50.000 habitantes, y cuyo objetivo es ser el indicador de referencia de la evolución del precio de la vivienda usada en España.

Este informe constata que en el mes de junio el precio medio de los inmuebles de segunda mano en España ha sido de 2.708 euros el metro cuadrado, lo que supone un descenso del ocho por ciento respecto al mismo mes del pasado año. La variación de precio en la vivienda en el segundo trimestre de 2008 ha sufrido un descenso del 2,4 por ciento (la caída se torna algo más leve puesto que en los tres meses precedentes, la bajada fue del 3,1). Con este descenso, ya son cuatro los trimestres consecutivos con caída en el precio medio de la vivienda, ya que en el periodo julio-septiembre de 2007 la variación trimestral fue de -1,6 por ciento, en el periodo octubre-diciembre de 2007 fue de -1,2 y en enero-marzo de 2008 fue de -3,1. Como nota positiva, hay que apuntar que la tendencia se ha atenuado.

Por otro lado, el 94,9 por ciento de los municipios estudiados en junio de 2008 presenta reducciones en el precio de la vivienda, frente al 60,6 que lo hizo en diciembre de 2007 y al 4,7 que bajó en diciembre de 2006. De forma

Municipio	Precio jun 08 (€/m <sup>2</sup> )	Variación trimestral mar 08 - jun 08	Variación interanual jun 07 - jun 08
Algeciras	1.825	-2,8%	-1,2%
Cádiz	3.390	-1,5%	-3,8%
Chiclana de la Frontera	2.017	-2,9%	-12,4%
Jerez de la Frontera	1.856	-2,1%	-9,7%
El Puerto de Santa María	2.352	-3,5%	-10,7%
Rota	2.835	0,3%	-7,1%
San Fernando	2.116	-3,4%	-11,5%
Sanlúcar de Barrameda	2.292	1,4%	-8,6%

Chiclana es el tercer municipio de los estudiados que tiene un menor precio por metro cuadrado.

Clasificación jun 08	Comunidad Autónoma	Provincia	Municipio	Variación interanual jun 07-jun 08
1	Cataluña	Barcelona	Esplugues de Llobregat	-20,3%
2	Cataluña	Lleida	Tàrraga	-19,8%
3	Cataluña	Girona	Figueras	-19,1%
4	Asturias	Asturias	Gijón	-18,6%
5	Cataluña	Girona	Girona Capital	-17,7%
6	Cataluña	Barcelona	Vilanova i la Geltrú	-17,5%
7	Cataluña	Barcelona	Manresa	-17,2%
8	Cataluña	Barcelona	Igualada	-17,1%
9	Cataluña	Barcelona	Cubelles	-15,2%
10	Madrid	Madrid	Arroyomolinos	-14,3%
11	Murcia	Murcia	Lorca	-14,1%
12	Valencia	Castellón	Castellón de la Plana	-13,6%
13	Cataluña	Barcelona	Vilafraanca del Penedès	-13,3%
14	Cataluña	Barcelona	Gavà	-13,1%
15	Cataluña	Barcelona	Badalona	-13,0%
16	Andalucía	Málaga	Manilva	-12,6%
17	Andalucía	Jaén	Jaén	-12,5%
18	Murcia	Murcia	Murcia	-12,4%
19	Andalucía	Cádiz	Chiclana de la Frontera	-12,4%
20	Aragón	Huesca	Huesca	-12,3%
21	Asturias	Asturias	Oviedo	-12,3%
22	Madrid	Madrid	San Martín de la Vega	-12,1%
23	Cataluña	Barcelona	Barcelona Capital	-12,0%
24	Cataluña	Barcelona	Hospitalet de Llobregat	-11,9%
25	Cantabria	Cantabria	Piclagos	-11,8%
26	Valencia	Valencia	Manises	-11,7%
27	Valencia	Valencia	Valencia Capital	-11,6%
28	Andalucía	Cádiz	San Fernando	-11,5%
29	Cataluña	Barcelona	Terrassa	-11,5%
30	Andalucía	Málaga	Fuengirola	-11,4%

Tabla que muestra las variaciones interanuales de los precios de la vivienda usada.

progresiva, los municipios se van sumando a la tendencia a la baja de los precios. Los municipios con variación positiva ya sólo representan el 5,1 por ciento.

## CHICLANA, A LA CABEZA

En esta coyuntura generalizada de decrecimiento del precio de la vivienda usada, Chiclana tiene mucho que decir, puesto que de junio de 2007 a junio de 2008, se ha

constatado una bajada del 12,4 por ciento, (4,4 puntos porcentuales más que la media nacional), la mayor de toda la provincia de Cádiz y a cierta distancia de otras localidades importantes del entorno. Tan sólo San Fernando, que ha tenido una bajada del 11,5 por ciento, y El Puerto de Santa María (con un 10,7), se acercan a los valores que presenta Chiclana. Queda claro por tanto, que en

la ciudad también se vive una coyuntura de desaceleración económica que afecta a la construcción (especialmente preocupante en este sector puesto que ha sido uno de los motores del desarrollo del municipio), y a la venta de vivienda de segunda mano.

El dato del precio del metro cuadrado en esta categoría de vivienda, también es indicativo de la situación que se vive en la

ciudad. De los 2.192 euros el metro cuadrado que se pagaban hace un año, (hay que tener en cuenta que un mes después hubo cierto repunte y el precio medio llegó hasta los 2.281 euros), en el pasado mes de junio la cotización alcanzaba los 2.017 euros, un marcado decrecimiento de 175 euros el metro cuadrado. Sin embargo, si lo comparamos con la cifra alcanzada en agosto de 2007, la disminución es aún mayor, alcanzando los 264 euros por metro cuadrado. Desde entonces, las bajadas han sido constantes, exceptuando leves y contados repuntes en los precios. En cuanto al precio medio del metro cuadrado en vivienda de segunda mano, Chiclana ostenta un puesto medio dentro de la provincia, pues que queda muy por debajo de la media provincial que se sitúa en los 2.339 euros por metro.



## LAS CLAVES

### —1— Ranking nacional

Chiclana ocupa el décimo noveno puesto a nivel nacional en descenso interanual del precio de la vivienda usada.

### —2— Niveles provinciales

Tras Algeciras y Jerez, Chiclana cuenta con el precio más barato de la provincia.

### —3— Más que Barcelona o Valencia

Dos grandes ciudades como Barcelona o Valencia han tenido bajadas de precios más suaves que la experimentada en Chiclana en el último año.

## ESTUDIO PROVINCIAL

Por otro lado, de los ocho municipios de la provincia de Cádiz estudiados en este informe, Chiclana cuenta con el tercer precio más barato. Sus 2.017 euros por metro cuadrado, tan sólo son superados por los 1.825 de Algeciras y los 1.856 de Jerez. Sin embargo, la bajada interanual de los precios, la sitúa, como ya se ha reseñado en un destacado primer puesto, con ese 12,4 por ciento de decrecimiento. Además se coloca en el tercer puesto de la clasificación en el decrecimiento de los últimos tres meses con un 2,9 por ciento (en el anterior trimestre fue la que tuvo un descenso más acusado del precio), superadas en este caso por El Puerto de Santa María (con un -3,5) y San Fernando (que llega al -3,4). La ciudad con el suelo más caro en vivienda usada, es, como es lógico, Cádiz, con 3.390 euros el metro cuadrado (ha experimentado un descenso interanual del 3,8 por ciento).

Chiclana también ocupa un puesto destacado en la clasificación nacional de municipios con un mayor porcentaje de bajada en el precio del metro cuadrado de la vivienda usada. Ese 12,4 por ciento que ha experimentado la localidad en tan sólo un año, la coloca en el décimo noveno puesto de esta tabla liderada por el municipio barcelonés de Esplugues de Llobregat, que ha experimentado un espectacular descenso del 20,3 por ciento en el último año. Chiclana supera en ese descenso de precios a localidades tan importantes como Huesca y Oviedo (12,3 por ciento), Barcelona (12), Hospitalet de Llobregat (11,8), Valencia (11,6), la ya citada San Fernando (11,5), Terrasa (11,5) o Fuengirola (11,4). Datos éstos, que reflejan de forma clara, una situación de crisis del mercado inmobiliario en todo el Estado español, y que aún no tiene visos de pronta solución a la vista de las cifras expuestas.

# CIUDADANOS

ciudadanos@lavozdigital.es

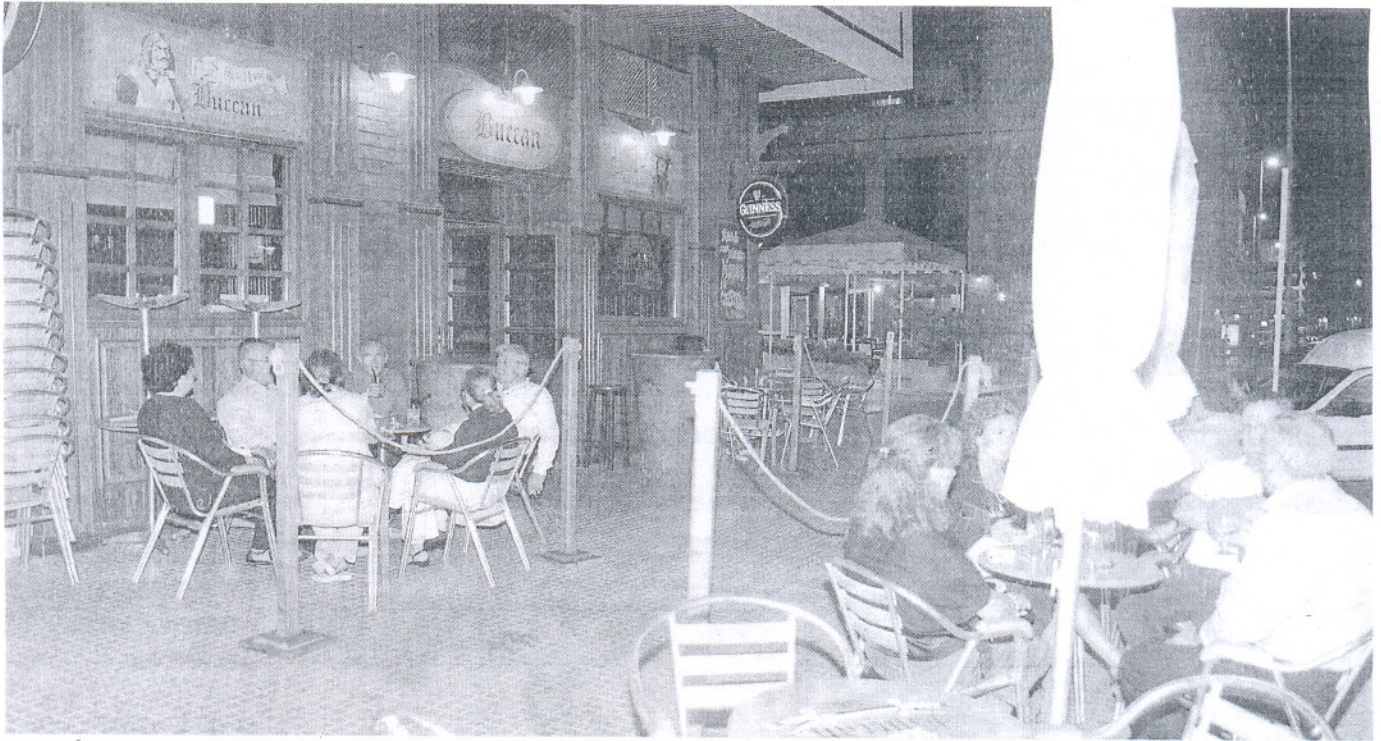

EN EL LÍMITE. Los clientes de los pubs y bares con música ya no pueden tomar una copa en una terraza, limitando así la oferta de ocio nocturno. / VÍCTOR LÓPEZ

## Los ayuntamientos desoyen la Ley de la Junta contra las terrazas de los pubs

En Cádiz se ha comenzado a aplicar la norma en el Paseo Marítimo

En Chiclana se prepara un proyecto para unificar todos estos espacios

### LA VOZ

La Ley del 13 de abril de 2002, aprobada por la Junta de Andalucía y por la que se regulan los horarios de apertura y cierre de los establecimientos públicos en la comunidad autónoma lo deja claro en el en los apartados d y f del artículo 2.8: «en pubs y bares con música estará prohibido servir comidas y bebidas fuera de sus instalaciones». Una norma que impide, por tanto, instalar terrazas en la zona de dominio público y que afecta a la mayoría de establecimientos de ocio nocturno.

Sin embargo, es una medida demasiado «encorsetada» cuando es la misma Junta de Andalucía la que vende a la comunidad autónoma como territorio turístico. Sin embargo, no es el Gobierno autonómico quien aplica la ley, sino que obliga a los ayuntamientos a poner en marcha esta norma que puede considerarse impopular:

Durante los últimos cinco años los distintos consistorios de Andalucía no han aplicado esta norma en los bares con música y pubs, ya que han tenido en cuenta que para las ciudades es un beneficio mantener esta oferta. Sin embargo, en algunos ayuntamientos las reglas han cambiado, y ya se han empezado a aplicar la norma

### CÁDIZ

Primeras denuncias

#### Retirada en determinadas zonas

Cuando se aprobó la norma, sólo los bares y pubs ubicados en la calle Muñoz Arenillas decidieron retirar las terrazas, además de cumplir el estricto horario de cierre (tres de la madrugada) que imponía la Junta de Andalucía. Sin embargo, el resto de pubs hicieron caso omiso, con la ayuda municipal, a esta ley y, hasta ahora, han mantenido las terrazas



PERMISO. Los bares y restaurantes tienen licencia. / LA VOZ

zas en las aceras. Pero los tiempos han cambiado, o los vecinos de la zona, y en el mes de junio varios ciudadanos denunciaron a la Policía Local la presencia de estas terrazas, bien porque les molestaba el ruido, o bien porque creían que no dejaban el paso necesario para los peatones.

Los agentes municipales se han visto obligados a aplicar la ley autonómica, y muchos pubs han tenido que quitarlas, pero no los restaurantes, que sí pueden tener terrazas. Además, la norma no se está aplicando en toda la ciudad, sólo en los puntos en los que se ha denunciado a los empresarios hosteleros.

Los propietarios de estos locales están indignados, porque aseguran que «no está siendo aplicada en todos los barrios y en todos los municipios». Además, muchos denuncian que algunos empresarios no piden la licencia acorde con el servicio que van a dar para poder beneficiarse de colocar una terraza.

Por su parte, desde el Ayuntamiento de Cádiz aseguran que, desde que se aprobó la ley autonómica, no se han concedido licencias para colocar sillas y mesas en la vía pública a ningún bar con música o pubs.

El presidente de Horeca, Antonio de María Ceballos, señaló que

JEREZ / 5

Los remolacheros sólo han entregado un tercio de su producción para este año

JEREZ / 7

El brandy de Jerez podría llevar ante la OMC su disputa de impuestos con Filipinas



CÁDIZ / 8

Los precios de las viviendas de renta libre en Cádiz duplican a los de las promociones públicas

esta norma «sólo perjudica a la hostelería, y la Junta de Andalucía debería tener en cuenta nuestros negocios».

**SAN FERNANDO**  
Sin denuncias

**El Ayuntamiento aplicará la norma**

En San Fernando la lucha de todos los veranos es la de conseguir atraer a un mayor número de turistas a la localidad, por lo que la normativa autonómica no es bien acogida por parte de los hosteleros de la ciudad, que ven en las terrazas un reclamo importante no sólo para los bares de copas, sino también para los restaurantes e incluso los comercios de la zona. Así, ven positiva cierta indulgencia por parte de las instituciones en relación con la normativa, a pesar de que deben respetarla.

Para el concejal delegado en San Fernando de Hostelería y Restauración de Cádiz (Horeca), Luis Robledo, esta medida es «un freno para lograr una mayor afluencia de personas en nuestros negocios en una de las épocas más propicias para nosotros, no podemos más que esperar que tales medidas que consideramos perjudiciales no resten demasiados beneficios».

Desde el Consistorio isleño se asegura que se hará cumplir la ley y se exigirá a los bares que cumplan los requisitos necesarios que contemplan las licencias tanto en ésta como en otras cuestiones. De hecho, desde el Gobierno local tienen claro que no se puede pasar la mano en las disposiciones legales.

El Ayuntamiento comprende la necesidad de las terrazas para los hosteleros, pero no pueden realizar ningún trato de favor pues, como explica el delegado de Patrimonio, Francisco Romero, «nos debemos a lo que se encuentra recogido en la Ley y en estos asuntos no hay excepciones».

**EL PUERTO**

El ocio en la calle

**Ignorancia a la ley autonómica**

El Puerto es famoso por su movida nocturna durante las noches de verano. Cientos de personas ocupan las calles durante toda la época estival para disfrutar del buen ambiente, de la música y de las terrazas de verano instaladas

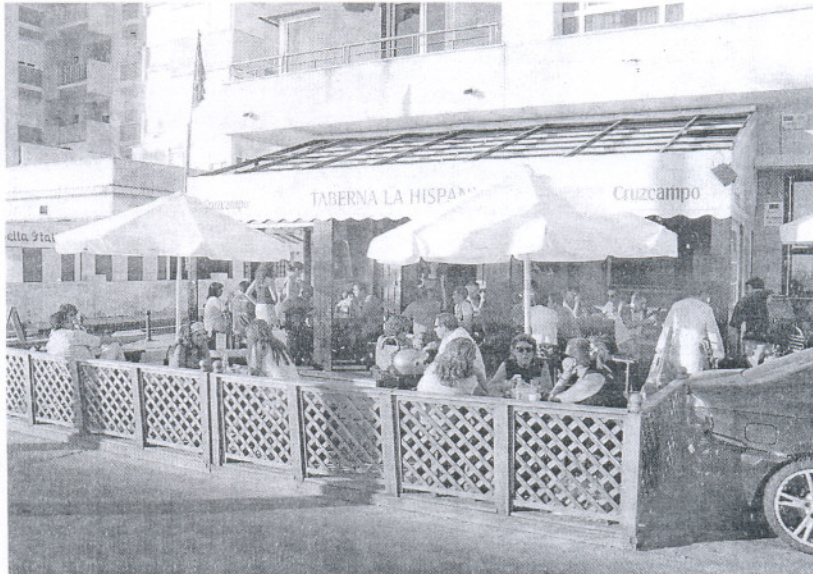

Terraza en el paseo marítimo de Cádiz. / VÍCTOR LÓPEZ

en el centro de la ciudad. Y todo seguirá así, ya que el concejal de Policía Local, Carlos Montero, dejó claro que «la localidad se rige por la Ley 7-2006 que es posterior a la firmada en 2003 y que sí permite a los establecimientos y pubs con autorización servir bebidas fuera del local».

De este modo, Montero, se remite a esta normativa que determina que «sin perjuicio del cumplimiento de las normas aplicables en materia de orden público y de seguridad ciudadana, así como las relativas a espectáculos públicos y actividades recreativas, quedan excluidos del ámbito de aplicación de la Ley: la permanencia durante el horario establecido normativamente de personas en espacios abiertos del núcleo urbano destinados a terrazas y veladores de establecimientos públicos sometidos a la normativa aplicable en materia de espectáculos públicos y actividades recreativas».

Por ello, Montero dejó claro que únicamente se sanciona a los establecimientos y pubs que instalen terrazas y sirvan bebidas en las mismas sin autorización reglamentaria.

Por su parte, los vecinos de la zona del centro que son los más

afectados aseguran que «no son las terrazas lo que más molesta». Carmen Robles, vecina de la Ribera del Marisco recalca que lo que más molesta son «las personas incívicas que van gritando por la calle durante la madrugada como si fueran las cuatro de la tarde». Así, defiende que los veraneantes que se sientan en las terrazas de los pubs «suelen hablar en un tono normal y no nos suelen molestar».

En concreto, en El Puerto la mayoría de denuncias contra los pubs se realizan por incumplimiento del horario de cierre. Todos los fines de semana, la Policía Local abre algún expediente relacionado con este aspecto.

**CHICLANA**

Sin incidencias

**Proyecto de unificarlas**

En Chiclana los locales de ocio de la zona litoral cuentan habitualmente con terrazas. Un claro ejemplo es la primera pista del paseo marítimo de La Barrosa, donde los propietarios cuentan con un espacio reservado para ellos. Este servicio añadido, más allá de normativas legales, es un bien muy apreciado por los hosteleros, que consideran que «contribuye

a dar una mejor imagen de nuestros locales».

En principio, la delegación de Turismo y Fomento pretende dar un paso más allá, y tiene previsto homogeneizar la estética de las terrazas de algunas zonas del municipio, a petición precisamente de los propios empresarios. Aunque de momento no hay fechas, la idea se engloba dentro de la normativa estética que pretende impulsar el edil del área, José Manuel Lechuga, para el sector.

En algunas ocasiones, caso de los centros comerciales de locales de copas en la segunda pista e incluso Novo Sancti Petri, los locales cuentan con terrazas para sus clientes durante el día, pero en horario nocturno las eliminan para facilitar el acceso y la estancia de quienes pasan sus horas de ocio en ellos, sin que en los últimos años el Ayuntamiento haya tomado cartas en el asunto.

Las sanciones más habituales cada fin de semana en Chiclana en lo que a bares de copas se refiere, se producen por incumplimiento del horario de cierre o por contar con música demasiado elevada.

**■ INFORMACIÓN ELABORADA POR:** Mayte Huguet, Carlos Chervuy, Cristina Lojo y Jesús M. Aragón

**Normas con demasiadas prohibiciones**

M. H.

La Ley del 13 de abril de 2002, aprobada por la Junta de Andalucía por la que se regula los horarios de apertura y cierre de los establecimientos públicos en la comunidad autónoma no sólo habla de la prohibición de ofertar una terraza a los clientes de los bares con música y los pubs. También obliga a estos locales de ocio a cerrar a primera hora la madrugada. Cuando se aprobó la Ley, la Federación de Hosteleros de la Provincia de Cádiz (Horeca), denunció la norma por perjudicar a los empresarios hosteleros. Según esta normativa, los restaurantes deben cerrar a las dos de la madrugada, también en verano. Los chiringuitos a las 3 de la madrugada, y los pubs a las cuatro de la madrugada. Según señaló el presidente de Horeca, Antonio de María Ceballos, «entonces criticamos la normativa, y lo seguimos haciendo, porque los empresarios no podemos desarrollar nuestra actividad y, por supuesto, tenemos pérdidas». De María añadió que no entiende «cómo la Junta de Andalucía no ha tenido en cuenta la atracción turística de la comunidad autónoma. Así sólo provocamos que los foráneos se vayan a otros lugares, donde puedan disfrutar de sus vacaciones a cualquier hora del día, sin limitaciones».

A esta ley aprobada en 2002 y que entró en vigor en 2003, hay que añadir la denominada «ley antibotellón», del año 2006. Esta norma obliga a los ayuntamientos a habilitar un espacio para consumir bebidas, alcohólicas o no alcohólicas, prohibiendo las concentraciones en la calle de grupos, aunque sean dispersos. Sólo tiene una excepción, las concentraciones que se permiten en las fiestas locales.

Es necesario enfrentarse a lo opuesto.  
Sólo así se encuentra el equilibrio.  
La suavidad de la más dulce de las cremas o el carácter del más exquisito de los brandys.  
Gran Duque de Alba y Crema de Alba.

GRAN DUQUE DE ALBA  
Solera Gran Reserva

Crema de Alba  
GRAN DUQUE DE ALBA

www.williams-humbert.com

EQUILIBRIO



**COLOFÓN.** Rafael Velasco, Petronila Guerrero, Manuel Chaves y Luís Pizarro, cúpula del PSOE-A salida del 11º congreso regional. / Lucía

**ANTONIO MONTILLA**  
ENVIADO ESPECIAL. GRANADA

# El PSOE quiere que Chaves sea candidato en 2012 «y lo que venga después»

## El líder socialista renueva la mitad de su nueva ejecutiva, que recibe un 92,6% de apoyos

### Acusa al PP de tener una «agenda oculta» basada en la «sangre, sudor y lágrimas de los españoles»

El último nombre se «encajó» a las cuatro de la madrugada de ayer domingo. Manuel Chaves no tuvo que 'apagar' grandes fuegos, pero las divisiones internas en las delegaciones de Sevilla y Málaga le obligaron a emplearse a fondo a la hora de elaborar su quinta ejecutiva regional, que tiene un porcentaje de renovación cercano al 50%. Cambios sí, pero sin variar el 'núcleo duro', que mantiene en los puestos de cabeza a Luis Pizarro, como vicesecretario general y a Rafael Velasco, al frente de la secretaría de Organización.

La lista de Chaves tuvo unas decenas menos de apoyo que su propia nominación como secretario general del PSOE-A. Obtuvo 542 votos a favor y 41 en blanco, lo que supone un respaldo del 92,65% de los 585 delegados que votaron de forma individual y secreta.

El nuevo equipo de dirección diseñado por Chaves se amplía en cinco puestos -pasa de 32 a 37- tiene una composición de 19 mujeres y 18 hombres, e incorpora hasta 18 caras nuevas (13 cambios en relación con la anterior ejecutiva y cinco puestos nuevos en los que se amplía), lo que significa una renovación del 48,6 por ciento, un porcentaje que descendería hasta el 35,13% si no se contase a los cinco nuevos cargos.

#### El congreso de Pizarro

En el apartado orgánico, Luis Pizarro sale reforzado del 11º congreso con su nueva responsabilidad como vicesecretario general, que se recupera después de que en 2004 desapareciera tras la designación de María del Mar Moreno como presidenta del Parlamento andaluz. La última intervención de Manuel Chaves en el congreso de Granada estuvo marcada por un mensaje claro: su disposición a concurrir como candidato a la presidencia de la Junta en las elecciones de 2012. Para ello pidió a los suyos que se sientan

orgullosos del trabajo realizado en los últimos 25 años, que aceleren el cambio y que sean aún más ambiciosos.

Una disposición a ser candidato para la que recibe el apoyo de la dirección federal del PSOE. De dejarlo claro se encargó José Blanco, vicesecretario general de la dirección socialista que clausuró el congreso. «Te queremos en España y en Andalucía en 2012, en 2013, en 2014 y en

lo que venga después», dijo. Blanco no escatimó elogios para el líder andaluz: «Manuel Chaves es de lo mejor del socialismo español», apostilló ante el aplauso de los asistentes.

#### Elogios de Blanco

El número dos del PSOE agradeció, asimismo, a los compañeros andaluces el compromiso de estos años, la ilusión y la fuerza «que siempre

nos habéis dado», con especial referencia a Luís Pizarro, al que calificó de «buen amigo».

Por contra, Blanco arremetió contra el PP y Rajoy por su postura ante la crisis. Un tema del que ayer Chaves volvió a hablar. Lo hizo para pedir a los socialistas andaluces que «arminen el hombro» ante las dificultades económicas que se avecinan, sobre las que reconoció que no hay «recetas mágicas», pero sí «entrega y determinación».

Es más, Chaves solicitó a su partido que se ponga al lado de los trabajadores afectados y de las «personas sencillas» para decirles que la crisis «la vamos a superar con firmeza, con sentido común, sin decretazos, sin recorte de derechos sociales y, por supuesto, sin sangre, sudor y lágrimas para los españoles», en referencia a lo que, en su opinión, contiene «la agenda oculta» del Partido Popular.

Al acto de clausura del congreso asistieron los ministros de Fomento, Magdalena Álvarez; Igualdad, Bibiana Aído; Sanidad, Bernat Soria y los presidentes autonómicos de Cataluña y Aragón, José Montilla y Marcelino Iglesias, además del mencionado José Blanco.



**INVITADOS.** Iglesias y Montilla charlan con Mar Moreno. / EFE

#### LA NUEVA EJECUTIVA

- ▶ **Presidenta:** Petronila Guerrero (Huelva)
- ▶ **Secretario general:** Manuel Chaves.
- ▶ **Vicesecretario general:** Luís Pizarro (Cádiz).
- ▶ **Secretaría de Organización:** Rafael Velasco. (Córdoba)
- ▶ **Secretaría de Política Institucional:** Carmen Tovar (Sevilla).
- ▶ **Secretaría de Vivienda y Ordenación del Territorio:** Salvador Penadón (Málaga).
- ▶ **Secretaría de Política Municipal:** Felipe López (Jaén).
- ▶ **Secretaría de Agricultura:** José García Giralte, (Granada).
- ▶ **Secretaría de Ideas y Programas:** Pilar Navarro. (Almería)
- ▶ **Secretaría de Economía e Innovación:** Antonio Gutiérrez. (Sevilla)
- ▶ **Secretaría de Comunicación:** Miguel Ángel Vázquez. (Sevilla)
- ▶ **Secretaría de Igualdad:** Verónica Pérez. (Sevilla)
- ▶ **Secretaría de Bienestar Social:** Isabel Muñoz. (Málaga)
- ▶ **Secretaría de Movimientos Sociales y ONG:** Ana Tudela.
- ▶ **Secretaría de Educación y Universidad:** Ángel Gallego (Granada).
- ▶ **Secretaría de Coordinación de OOSS:** Irene García. (Cádiz)
- ▶ **Secretaría de Política de Aguas:** María Dolores Muñoz.
- ▶ **Secretaría de Medio Ambiente:** José Juan Díaz Trillo (Huelva).
- ▶ **Secretaría de Cultura:** Soledad Pérez (Córdoba).
- ▶ **Secretaría de Empleo:** Fernando Villén.
- ▶ **Secretaría de Turismo y Deportes:** Ana Gómez (Málaga).
- ▶ **Secretaría de Cooperación e Integración:** Si Lahbi Chebbat (Sevilla).
- ▶ **Vocales:** Clara Aguilera, Miguel Castellano, Flor Almón, Elia Maldonado, Emilio Carrillo, Irene García, Cinta Castillo, Juan Paniagua, Isabel Aguilera, María Angeles Ferriz, Manuel García Quero, Luis Pérez Montoya, Luisa Ruiz Fernández, María del Carmen Sánchez Muñoz, Felipe Sicilia y Herminio Trigo.

A. MONTILLA GRANADA

**RAFAEL VELASCO SIERRA**  
SECRETARIO DE ORGANIZACIÓN DEL PSOE-A

# «No podemos fallar más en las capitales de provincia»



**JOVEN VETERANO.** Rafael Velasco, ayer en Granada. / LUCÍA RIVAS

De joven promesa socialista a número tres del PSOE-A. Rafael Velasco (Palma del Río, 1973) vive la política de una forma pasional. Ingresó en el PSOE en 1993 y desde entonces ha sido concejal en su pueblo, secretario general de las Juventudes Socialistas de Andalucía y vicesecretario general de las de España. Ha sabido ganarse, con su trayectoria, la confianza y el afecto de Manuel Chaves y, sobre todo, de Luis Pizarro, al que releva al frente de la secretaría de Organización.

**¿Se siente usted como el exponente más claro de la renovación en el PSOE andaluz?**

No, desde luego que no. Esta es la cuarta vez consecutiva que formo parte de la ejecutiva regional y, por lo tanto, no soy una persona nueva que llega a la cúpula del partido. Si soy parte de esa conjunción entre veteranía, y no sólo por edad, también por experiencia y sabiduría, y esas personas jóvenes, en edad y en pertenencia al partido, que han entrado en la ejecutiva.

**En cualquier caso, el debate sucesorio de Manuel Chaves queda pospuesto, al menos, hasta 2012.**

Sí, como mínimo hasta el 2012, luego ya veremos, porque tenemos un excelente candidato. Yo creo que ha sido un acierto que Manuel Chaves repita como secretario general del PSOE, por muchos motivos, pero sobre todo

por el cariño y el apoyo que le han mostrado todos los compañeros y compañeras en este congreso y por la fuerza que le han transmitido, aunque a veces

Chaves tiene más fuerza en su planteamiento y en su trabajo que gente más joven.

**¿Cómo queda el papel de la mujer en el PSOE andaluz una**

**vez que, a diferencia de la ejecutiva federal, el número tres lo ocupa un hombre, usted, y no una mujer?**

La mujer juega un papel muy

importante en el PSOE de Andalucía, de hecho, la mitad de los miembros de la ejecutiva regional son mujeres, sin olvidar que la presidenta del partido es, por primera vez en la historia, una mujer. Tal vez los medios de comunicación no den mucha relevancia al papel que va a jugar Petronila Guerrero, pero le aseguro que internamente juega un papel fundamental a la hora de buscar un punto de acuerdo donde no lo hay. Le digo que, por ejemplo, en las reuniones de la ejecutiva, la voz que termina los debates es la del presidente del partido. Y después, la secretaria de Relaciones Institucionales será la encargada de mantener contactos con sindicatos, patronal e instituciones. Tanto Chaves como Pizarro han subrayado que este partido no va a morir de éxito. ¿Le toca a usted coordinar ese nuevo cambio en el PSOE?

A partir de mañana vamos a trabajar, en coordinación con la ejecutiva federal, en una modernización de las estructuras y en una reflexión sobre esa nueva sociedad andaluza, sobre todo en las capitales y en las grandes ciudades. Al partido le cuesta mover pieza a nivel de agrupaciones locales, pero debemos hacer y compartir una reflexión. Hemos fallado en muchas capitales de provincia y no podemos fallar más. Tenemos que darle una respuesta a los problemas de esos ciudadanos, lo mismo que se lo damos a los de medianas y pequeñas ciudades.

## Los socialistas gaditanos gozarán de más poder en la nueva Ejecutiva

LA VOZ CÁDIZ

Los socialistas gaditanos han logrado ampliar su cuota en la Ejecutiva regional del partido. El secretario provincial del PSOE, Francisco González Cabaña, se mostraba ayer muy satisfecho con el resultado y la línea política marcada en el congreso regional socialista celebrado en Granada el pasado fin de semana, de donde ha salido reelegido como secretario general, Manuel Chaves, cabeza de lista por Cádiz al Parlamento andaluz. La presencia gaditana en la Ejecutiva

del partido se resumía hasta ahora en la Secretaría de Organización y en dos vocalías. Sin embargo, el nuevo órgano de dirección de los socialistas ha incluido a cuatro representantes de la provincia gaditana. Así, Luis Pizarro es el vicesecretario de Organización, mientras que la alcaldesa de Sanlúcar, la joven Irene García, asume la secretaría de Coordinación de Organizaciones Sectoriales. Entre los nombramientos destaca también el de Fernando Villén como responsable de la secretaría de Empleo, y el de la portavoz adjunta del Grupo

Parlamentario Socialista, Mamen Sánchez, que entra en la dirección del PSOE-A en calidad de vocal.

González Cabaña también ha recordado la presencia de representantes del Partido Socialista de Cádiz en otros órganos de gestión del partido como es el caso del Comité Director, que pasa de seis a ocho, de los que dos son los consejeros gaditanos Luis García Garrido (Obras Públicas) y Antonio Fernández (Empleo).

La familia socialista de Cádiz reconoce que esta representación en los principales órganos de gestión del partido pone de manifiesto la unidad y cohesión que vive en estos momentos el partido en la provincia.

En cuanto al Comité Federal, González Cabaña ha subrayado que ha alcan-

zado igualmente una presencia jamás lograda al contabilizarse seis cargos electos de Cádiz, cuando el máximo hasta ahora había sido de cuatro miembros. «El partido en Cádiz vive un momento dulce y en los últimos congresos se ha demostrado que la agrupación gaditana cuenta con la máxima consideración de las direcciones del partido», señaló González Cabaña.

Esta relación de cargos orgánicos desempeñados por parte de representantes del PSOE de Cádiz se suma a las responsabilidades institucionales en el Gobierno Central y en la Junta, donde se encuentran, el ministro de Interior y diputado por Cádiz, Alfredo Pérez Rubalcaba, la ministra de Igualdad, Bibiana Aído, y los consejeros Luis García Garrido y Antonio Fernández.



SU VIAJE a MADRID por CARRETERA **21,90**

SALIDA DESDE:

SAN FERNANDO	08.00	10.00	13.00	15.00	21.30	23.00
CÁDIZ	08.10	10.10	13.10	15.10	21.40	23.10
PUERTO SANTA. MARÍA	08.30	10.30	13.30	15.30	22.00	23.30
JEREZ	08.50	10.50	13.50	15.50	22.20	23.50
UTRERA	09.45	-----	-----	16.45	-----	00.45
EL ARAHAL	10.05	-----	-----	17.05	-----	01.05
MARCHENA	10.25	-----	-----	17.25	-----	01.25
LLEGADA A MADRID	16.00	18.00	21.00	23.00	05.30	07.00

Servicios diarios

**Secorbus, S.L.**

CÁDIZ  
Avda. José León de Carranza, 20 duplicado  
EL PUERTO DE SANTA MARÍA  
Viajes Rico - C/ Misericordia, 12

JEREZ  
Estación de Autobuses - Plaza de la Estación, s/n  
SAN FERNANDO

Autocares Rico, S.A. - Ctra. de la Estación, s/n  
MADRID

Estación Sur de Autobuses - C/ Méndez Alvaro, 83

COMPRE SUS BILLETES  
POR INTERNET EN EL @  
[www.secorbus.es](http://www.secorbus.es)  
INFORMACIÓN Y RESERVAS DE  
BILLETES

902 22 92 92

# La crisis pasa ya factura a Zapatero

La opinión ciudadana suspende (4,8) al jefe del Gobierno en su gestión desde la victoria del 9-M ● El alcalde de Madrid es el político mejor valorado (5,6) de España

EL PAÍS  
Madrid

Cuatro meses después de haber ganado por segunda vez las elecciones generales, el presidente José Luis Rodríguez Zapatero acusa el desgaste de su gestión y la sensación de inactividad que ha dado el Gabinete en momentos de alarma por la crisis económica. Zapatero se queda en una valoración ciudadana de 4,8 puntos (en una escala de 0 a 10), según el sondeo realizado por la empresa Metroscopia para EL PAÍS durante el 9 y el 10 de julio.

La caída ha sido rápida y es relativamente intensa. Semanas antes de las elecciones del pasado 9 de marzo, la puntuación del jefe del Gobierno era casi un punto superior a la actual: 5,7 de acuerdo con el sondeo preelectoral publicado por este periódico el pasado 3 de febrero.

Para el 37% de los ciudadanos, el Ejecutivo actual es peor que el último presidido por Rodríguez Zapatero en la legislatura precedente. Son menos los que lo valoran mejor (21%), mientras el 34% no ve diferencias. Muy pocos miembros del Gobierno son conocidos por más de la mitad de los ciudadanos: en este caso, seis de 17, pese a la persistencia de muchos de los ministros del equipo anterior. El vicepresidente segundo y ministro de Economía, Pedro Solbes, paga los platos rotos con una valoración más baja de lo habitual, tras haber sido tradi-

Tampoco aprueba Solbes, uno de los mejor considerados hasta ahora

Muy pocos ministros son conocidos por más del 50% de los ciudadanos

cionalmente uno de los ministros mejor considerados, y no sólo entre votantes del PSOE.

La caída de Zapatero sigue sin aprovecharla el líder del principal partido de la oposición, Mariano Rajoy, que permanece anclado en niveles modestos de aceptación (4,3 en este caso), aunque la diferencia con el jefe del Gobierno se ha reducido.

Y como la política no suele admitir incertidumbres prolongadas ni vacíos, toda esta situación facilita la emergencia de otra personalidad alternativa. Así, el político mejor valorado por el conjunto de los españoles es el alcalde de Madrid, Alberto Ruiz-Gallardón (PP), con una puntuación de 5,6 en el momento presente.

No es una gran novedad que

## Políticos a examen

Mujeres Hombres

### Valoración de líderes

Puntuación media de 0 a 10

	Alberto Ruiz-Gallardón	5,6
	José Antonio Alonso	5,2
	Soraya Sáenz de Santamaría	4,9
	María Dolores de Cospedal	4,9
	Leire Pajín	4,9
	José L. Rodríguez Zapatero	4,8
	Mariano Rajoy	4,3
	José Blanco	4,3
	Francisco Camps	4,2
	Esperanza Aguirre	4,0
	Gaspar Llamazares	3,7
	Joan Puigercós	3,4
	Íñigo Urkullu	2,9
	Juan José Ibarretxe	2,6

### Valoración del Gobierno

Puntuación media de 0 a 10

	M <sup>a</sup> T. Fernández de la Vega	5,4
	Carme Chacón	5,4
	Alfredo Pérez Rubalcaba	5,3
	Pedro Solbes	4,7
	Celestino Corbacho	4,7
	Bernat Soria	4,6
	Cristina Garmendia	4,6
	Miguel Ángel Moratinos	4,5
	Elena Salgado	4,5
	Elena Espinosa	4,5
	Mercedes Cabrera	4,3
	Magdalena Álvarez	4,2
	Beatriz Corredor	4,2
	César Antonio Molina	4,2
	Miguel Sebastián	4,1
	M. Fernández Bermejo	4,0
	Bibiana Aído	3,8

### FICHA TÉCNICA

**Ámbito:** nacional. **Universo:** población electoral (individuos residentes en el territorio nacional con derecho a voto en elecciones generales). **Tamaño y distribución de la muestra:** 703 entrevistas estratificadas por la intersección hábitat/Comunidad Autónoma distribuidas de manera proporcional al total de la región, aplicándose a la unidad última (individuo) cuotas de sexo y edad. **Error de muestreo:** partiendo de los criterios del muestreo aleatorio simple y para un nivel de confianza del 95,5% (dos sigmas) y en la hipótesis más desfavorable (p=q=50), el margen de error para los datos al total de la muestra sería de  $\pm 3,8\%$ . **Método de recogida de la información:** técnica de entrevista telefónica asistida por ordenador (CATI) mediante cuestionario estructurado y precodificado con selección aleatoria de la persona a entrevistar. **Tratamiento de la información:** llevada a cabo íntegramente por el departamento informático de Metroscopia mediante tabulaciones cruzadas sistema STAR. **Realización del trabajo de campo:** 9 y 10 de julio de 2008. Los porcentajes se han redondeado para mayor claridad (excepto en la intención de voto), por lo que en algún caso la suma no es 100, lo que carece de relevancia estadística.

### ¿Este nuevo Gobierno de Zapatero es mejor o peor que su último Gobierno antes de las elecciones?

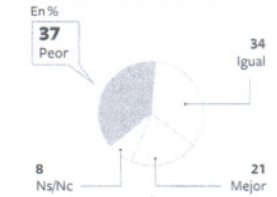

### La sensación que le ha transmitido el nuevo ejecutivo de Zapatero en estos primeros meses ha sido...



De izquierda a derecha y de arriba abajo, Soraya Sáenz de Santamaría, Dolores de Cospedal, Carme Chacón y María Teresa Fernández de la Vega.

## Las mujeres en la política, nada de fenómeno pasajero

Las mujeres han llegado a la política para quedarse. Dos de los miembros del Gobierno mejor valorados por los ciudadanos, María Teresa Fernández de la Vega y Carme Chacón, son mujeres; las dos apuestas femeninas del Partido Popular para puestos de máxima relevancia, Soraya Sáenz de Santamaría y María Dolores de Cospedal, salen bastante bien paradas de las preguntas planteadas a los ciudadanos por la empresa Metroscopia; incluso la recién nombrada secretaria de Organización del PSOE, Leire Pajín, cuenta, de salida, con un buen nivel de aceptación (seis décimas por encima de José Blanco, su antecesor), si bien sólo la conocen tres de cada diez ciudadanos, lo cual es poco para hacerse una idea precisa de su potencial.

Ninguna sorpresa en la valoración de María Teresa Fernán-

dez de la Vega, la persona mejor considerada de todo el Gobierno (incluido el presidente) y cuyo nombre conocen nueve de cada diez ciudadanos. Muy significativo el caso de la ministra de Defensa, Carme Chacón, cuya valoración se dispara al mismo nivel que Fernández de la Vega, aunque es un poco menos conocida (ocho de cada diez ciudadanos). Y para dejar claro que ser mujer no equivale a éxito asegurado, Bibiana Aído, la ministra de Igualdad, la apuesta más joven de Zapatero, es la persona peor valorada del Gabinete (3,8).

Soraya Sáenz de Santamaría, portavoz del PP en el Congreso, se acerca en puntuación (4,9) a su colega masculino del Partido Socialista, José Antonio Alonso (5,2). La portavoz popular, nombrada hace apenas tres meses, es más conocida ya por los ciudadanos que el ex ministro Alonso.

Gallardón goce de buenos niveles de aceptación. Pero si resulta interesante tras los debates, tanto internos como de grupos de presión externos, provocados por la reorganización de la cúpula del PP. Discretamente situado en la dirección surgida del últi-

mo congreso de los populares, Ruiz-Gallardón está bien valorado por los votantes de su partido (5,9), pero también por los socialistas (5,7), que le puntúan más que a los dirigentes del PSOE; y por votantes del resto de los partidos (5,3).

La presidenta de la Comunidad de Madrid, Esperanza Aguirre, roza la alta valoración de Gallardón sólo entre los votantes del PP, pero suscita animadversión en los ajenos. La media de aceptación de Aguirre no supera los 4 puntos entre el con-

junto de los españoles, sólo por encima de Gaspar Llamazares, de IU, y de los tres dirigentes nacionalistas sobre los que se ha pedido opinión en este sondeo: Joan Puigercós (3,4), Íñigo Urkullu (2,9) y Juan José Ibarretxe (2,6).

## NUEVAS CARAS EN COSTA BALLENA

**Nacho Oria**

El preparador físico, que ya trabajó junto a Manolo Jiménez en el Sevilla Atlético, es una de las nuevas incorporaciones sevillistas. En esta nueva etapa en la primera plantilla trabajará junto a Ramón Orellana del mismo modo en que ya lo hiciera Marcos Álvarez, mano derecha de Juande Ramos. Oria se une así al cuerpo técnico del Sevilla afrontando la temporada con ilusión.

**Cala**

Tras proclamarse campeón de la Copa del Rey de Juveniles con el filial sevillista, Cala es otra de las nuevas caras que se verán durante la estancia gaditana del Sevilla. El canterano ya se ha entrenado con el primer equipo en su regreso al trabajo en el Real Club de Golf de Sevilla, y junto con su compañero, el meta Juan Martín, se ha convertido en una de las revelaciones de la pretemporada.

**Lautaro Acosta**

El argentino es uno de los fichajes sevillistas en el mercado estival. Llega al conjunto nervionense procedente del Lanús, y ha firmado contrato con el Sevilla para las próximas cinco temporadas. El internacional sub 20 es un dinámico mediapunta que puede jugar por ambas bandas. Manolo Jiménez se servirá de sus días en Costa Ballena para sacarle el jugo a su nuevo pupilo.

**Konko**

El jugador francés llega para reforzar la zaga sevillista. Procedente del Génova, se formó en la cantera de la Juventus y actualmente se ha resentido de una dolencia en la rodilla izquierda, ya que sufrió al final de la pasada temporada un esguince en el ligamento colateral interno. Desde su llegada a Sevilla ha realizado un tratamiento de fisioterapia al margen del equipo.

**Romaric**

Tras el acuerdo alcanzado con el Le Mans, Koffi Ndiri Romaric se convierte en otro de los refuerzos sevillistas para la próxima temporada. Natural de Costa de Marfil, al mediocentro se le nota que ha perdido unos cuantos kilos desde que aterrizase en Sevilla. El marfileño ha estado realizando sesiones físicas al margen del equipo bajo la atenta mirada del doctor Escribano.

## La plantilla vuelve a concentrarse en la provincia gaditana diez veranos después

Se marcha hoy a Costa Ballena con Martí, Kanouté, Luis Fabiano y Mosquera— Poulsen ya se proclama «juventino» en Italia

**TAMARA ALCALDE**

SEVILLA. Desde que Fernando Castro Santos entrenase al Sevilla el equipo de Nervión no había vuelto a realizar su concentración de pretemporada en tierras gaditanas. Sancti Petri era el destino escogido por aquel entonces, este año, la playa roteaña de Costa Ballena ha sido la elegida por el club sevillista. Una expedición encabezada por Jesús Calderón, Ramón Orellana, Cristóbal Soria y José Bernet decretó a principios del mes de junio que el Hotel Elba Costa Ballena era el destino idóneo para la preparación veraniega del Sevilla.

El conjunto rojiblanco se despidió así, por este año, de las playas onubenses, en las que venía realizando parte de su pretemporada desde el año 2000, con Joaquín Caparrós, y después con Juande Ramos. El verano de 1997 fue el último en el que el Sevilla se concentró en tierras gaditanas. Castro Santos eligió ese año Sancti Petri como destino para finalizar la concentración veraniega, que se había iniciado días antes en el Balneario de Mondáriz, en Pontevedra. Este verano, el Se-

villa ha vuelto a elegir para su «stage» de pretemporada un hotel cuyo principal encanto son los tratamientos termales en un moderno «Thalasso-Spa».

El Elba Costa Ballena, hotel de reciente construcción —pues lleva en funcionamiento desde el pasado mes de marzo—, reúne los requisitos esenciales para la buena preparación sevillista, está cerca del mar y cuenta con un campo de golf de 27 hoyos.

El «green» parece haberse

convertido en algo fundamental para las sesiones físicas rojiblancas, ya que, tras las vacaciones estivales, el Sevilla regresó al trabajo en el Real Club de Golf de Sevilla.

Un campo de fútbol y dos de fútbol siete, y los tres complejos municipales de Rota, completan los servicios de los que se servirá Manolo Jiménez para poner a punto su plantilla.

Parece que la decisión de Athletic de Bilbao y Recreativo de Huelva, que comenzarán la

pretemporada en Isla Canela y El Rompido respectivamente, ha decantado la balanza sevillista hacia la provincia gaditana, que diez años después acogerá el inicio de la gira estival del Sevilla.

**Juande se adelantó**

El que sí regresa a Cartaya este verano es Juande Ramos, pero esta vez con el Tottenham. El equipo inglés realizará su «stage» de pretemporada en El Rompido Golf, donde el pasado año ya iniciase su preparación el Sevilla a las órdenes del técnico manchego.

A Juande parece gustarle las instalaciones onubenses y se ha adelantado también al

conjunto sevillista en la elección de destino, por lo que el Tottenham coincidirá en fechas y hotel de concentración con el Recreativo de Huelva.

**Rumbo a Costa Ballena**

Tras una sesión de entrenamiento matinal en el Real Club de Golf de Sevilla, los de Manolo Jiménez partirán en el día de hoy rumbo a su destino gaditano, donde permanecerán concentrados hasta el próximo 26 de julio para después marcharse a Rusia el día 31.

Durante su estancia en Costa Ballena el Sevilla disputará tres encuentros: el 19 de julio ante el San Fernando, el 24 contra el Conil y el 25 con el Rote-

### Rendidos ante los encantos de la talasoterapia, oferta estrella de su hotel de concentración

La talasoterapia es un método terapéutico que se basa en el uso de recursos del medio marino (algas, barro, agua...) para sus tratamientos. Se trata de un procedimiento completamente natural que presume de contar con más de 80 elementos beneficiosos para el funcionamiento del organismo y está especialmente indicado para tratamientos postoperatorios, lesiones óseas y musculares. Además, la composición del agua del mar es muy similar a la del plasma sanguíneo,

lo que hace que mediante la absorción de la piel, el cuerpo recupere su equilibrio.

Estas parecen ser las razones por las que el equipo médico del Sevilla decidió que, entre las posibilidades barajadas, el Elba Costa Ballena era la mejor opción para la puesta a punto de la plantilla rojiblanca, y así lo manifestó el jefe de los servicios médicos del Sevilla, Juan Rivas. «El hotel era el idóneo al contar con un centro de talasoterapia, ya que este tipo de tratamientos tiene un papel muy

importante en la preparación de los jugadores, ya que no sólo aporta beneficios físicos, sino también psicológicos, como la relajación».

Así, las instalaciones y tratamientos del «Thalasso-Spa» del Hotel Elba Costa Ballena no sólo harán las delicias del plantel sevillista, sino que además contribuirán a que los jugadores rojiblancos afronten de mejor modo la vuelta al trabajo y el esfuerzo físico correspondiente, y a que desconecten de los excesos del verano para encarar con fuerza y ánimo las tres competiciones en las que el Sevilla estará presente durante la próxima temporada.



Tras una sesión matinal, los de Manolo Jiménez partirán hoy rumbo a su destino gaditano, donde permanecerán hasta el próximo 26 de julio

ño, equipo con el que ya midiera fuerzas en anteriores pretemporadas en Sancti Petri.

Luis Fabiano, Kanouté, Mosquera, De Sanctis y Martí se incorporan en el día de hoy al trabajo, y se sumarán para la concentración en Rota a Duda, Navas, Capel, De Mul, Maresca, Crespo, Lolo, Casado, Varas, Dragutinovic y Prieto, junto a los juveniles Cala y Juan Martín, dos caras nuevas a las que se añaden los últimos fichajes sevillistas: Acosta, Konkoy y Romaric.

Por su parte, de ultimarse los detalles del traspaso de Squillaci, el francés podría unirse al resto del plantel sevillista en Costa Ballena en los próximos días.

Habrà que esperar para ver en la convocatoria rojiblanca a Fernando Navarro, ya que el internacional se incorporará a las filas sevillistas más tarde tras haberse proclamado campeón de la Eurocopa con España. Con los mismos días de vacaciones cuenta el meta Palop, que volverá a entrenarse en Rota el próximo día 21.

Otra de las nuevas caras que van a verse estos días en el litoral gaditano es la de Nacho Oria. El que fuera preparador físico del Sevilla Atlético ha desembarcado en la primera plantilla para trabajar codo con codo con Ramón Orellana. Oria, que afronta esta nueva etapa en el Sevilla con ilusión, no ha tardado en poner a funcionar a los jugadores rojiblancos lo antes posible, dado que las circunstancias apremian. El Sevilla comienza sus compromisos internacionales en agosto, y el equipo debe estar al cien por cien.

Nuevas incorporaciones



Vistas del hotel de concentración sevillista en Costa Ballena

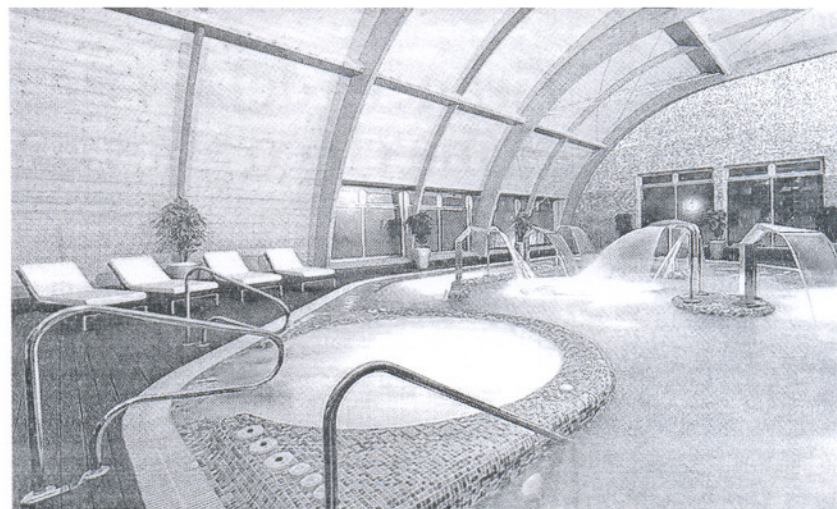

El «Thalasso-Spa» donde se relajarán los jugadores del Sevilla

que se unen a los que ya no estarán esta temporada en las filas del equipo de Manolo Jiménez. Alves y Keita comienzan una nueva andadura con el Barcelona, mientras que Poulsen se marchará en los próximos días a Italia. El danés no esconde su satisfacción, y así lo manifestó

en la *Gazzetta dello Sport* a la espera de se haga efectivo su traspaso a la Juventus. «Estoy muy feliz. Es un gran club y es uno de los equipos extranjeros más seguidos en Dinamarca. Además me da la posibilidad de jugar en la Champions».

Por su parte, la presencia de

los lesionados Julien Escudé y Javi Navarro en la concentración de Costa Ballena queda prácticamente descartada. El francés será intervenido de su dolencia de pubis mañana, mientras que Javi Navarro continúa con su trabajo de recuperación.

INTERÉS DEL MADRID

Luis Fabiano: «Ya le di a Del Nido el OK para renovar y ahora no me voy a ir»

R. ARROCHA

SEVILLA. Luis Fabiano llegó ayer a Sevilla, después de más de diez horas de viaje y tras hacer escala en Madrid, con la firme intención de firmar cuanto antes su nuevo contrato con el club de Nervión, de tres años de duración.

A falta tan sólo de unos detalles, sobre la cláusula de rescisión, el jugador tiene todo prácticamente cerrado con el club de Nervión, a pesar incluso de los cantos de sirena que llegan desde el Real Madrid... «Yo no sé nada que no sea del Sevilla. Ya le di mi palabra de honor al presidente de que iba a seguir, lo acordamos todo y me imagino que en los próximos días se firmará. Lo único que falta es definir la cláusula. ¿El Real Madrid? Bueno, se ha hablado también en otras ocasiones, pero mi intención ahora es la de seguir en el Sevilla», declaró el futbolista. Además de firmar su nuevo contrato, el brasileño tendrá que pasar por los juzgados para jurar la Constitución española. «Como mañana —por hoy para el lector— nos tenemos que ir a Cádiz para la concentración, me imagino que quedará formalizada mi doble nacionalidad cuando lleguemos a Sevilla».

Squillaci, en las próximas horas

En otro orden de cosas, todo hace indicar que el francés Squillaci será sevillista en las próximas horas, después de que las gestiones del Sevilla con el Lyon se hayan acelerado. Además, el club busca un medio-centro para sustituir a Poulsen, y entre los nombres que se barajan están los de M'Bia y Rubén de la Red. Por otro lado, desde Vigo se apuntaba ayer que el central Lolo está muy cerca de concretar su pase, en calidad de cedido, al Celta.



Pau Gasol

Power in style

**KYRON**

200Xd-141 CV

270Xd-165 CV

**SsangYong KYRON 20.710 €\***

\*Precio Kyron 200Xd-141 CV Profesional recomendado en Península y Baleares. IVA, transporte y descuento promocional incluidos. Consumo medio entre 8,1 y 9,0 l/100km. Emisión CO<sub>2</sub> entre 191 y 230 g/km.

**CODISSANG MOTOR, S.L. · Teléfonos: 954 57 26 40/91 · SE-30, POLG. AEROPUERTO**

[www.ssangyong.es](http://www.ssangyong.es)



**SSANGYONG**