

DOSSIER DE PRENSA

1 DE JUNIO DE 2008

**DELEGACIÓN DE COMUNICACIÓN
GABINETE DE PRENSA**

Tlf.: 956 84 61 73 Fax.: 956 84 02 00

E-mail: gabineteprensa@aytorota.es

DIARIO DE CADIZ

Edición **PROVINCIA**

www.diariodecadiz.es

Conil aprueba un plan de emergencia forestal **P34**

RdA Temporada crucial para el atún rojo

Ahorro para llegar a Kioto

2-3 LA SITUACIÓN DE LOS AYUNTAMIENTOS • EDITORIAL PÁG. 4

22 SEIS MESES CON AGUAS OSCURAS EN EL GUADALQUIVIR

Los municipios recaudan por obras un 60% menos debido a la crisis

Cambios Los Ayuntamientos tendrán que buscar nuevas fórmulas de ingresos o reducir el gasto ante el desplome de estas licencias

43 PROPUESTAS

Zapatero anuncia medidas estructurales ante el parón de la economía

● El presidente se da un mes para adoptar cambios para la reactivación

El presidente del Gobierno, José Luis Rodríguez Zapatero, aprovechó ayer su intervención en el Círculo de Economía para anunciar que antes de un mes se aprobará un plan de medidas estructurales para la "reactivación del crecimiento".

52-53 ENTREVISTA

Rosa Torres
CONSEJERA DE CULTURA

"Tenemos 200 propuestas culturales para vincular Cádiz con Iberoamérica"

24 TURISMO

Un monasterio del siglo XVI en Bornos podría convertirse en un hotel con balneario



MANUEL PASCUAL

La turbidez del río acabará en los tribunales

● Acuicultores de Trebujena han decidido denunciar en los juzgados el estado del río Guadalquivir, cuyo cauce arrastra gran cantidad

de fango que perjudica gravemente a la crianza de peces. Las pérdidas son multimillonarias y están en peligro futuras inversiones.

DP CUADERNILLO 20 PÁGINAS

El 'nuevo' Cádiz de Julián Rubio persigue la sorpresa en Málaga

6-7 FÚTBOL España gana a Perú (2-1) en el tiempo añadido del partido amistoso ● **14 LIGA ACB** El Tau toma más ventaja (2-0) en la final con el Barça ● **16 GIRO** Alberto Contador llega líder a la última etapa



JULIO GONZÁLEZ

HOY CON EL DIARIO

➔ **GAFAS DE SOL**
Hoy 4ª Entrega - Gafas de Sol **RITA** por sólo **1,99 €** mas los cupones de ayer y de hoy



GRATIS Las revistas DM, MAGAZINE Y RdA

Y MAÑANA

BLUSONES
1º cupón para conseguir el miércoles la 6ª entrega **BLUSON PONIENTE** por sólo **1,50 €**



En Portada

● Financiación local

La construcción deja de ser la gallina de los huevos de oro de los ayuntamientos

La recaudación por las obras cae un 60% y obliga a los consistorios a replantear los presupuestos porque uno de cada cuatro euros de impuestos procedía del ladrillo

B. Revilla / E. Reyes / CÁDIZ / LA LÍNEA

Obreros sin obras; transportistas sin rutas; productores de materiales sin encargos... La caída de la construcción ha arrastrado a muchos sectores productivos y, con ellos, a miles de trabajadores, pero también salpica a todos y cada uno de los ciudadanos a través de los ayuntamientos. La recaudación de los impuestos municipales directamente relacionados con el ladrillo se ha desplomado este año en la provincia "entre un 40% y un 60%", según calcula Tomás Herrera, presidente de la Comisión de Urbanismo de la Federación Andaluza de Municipios y Provincias (Famp) y alcalde de Algeciras.

Las principales fuentes de ingreso son las licencias de construcción, obras e instalaciones y las plusvalías en las operaciones de compraventa (impuesto sobre el incremento del valor de los terrenos). Ambas representaron en 2006, el último año del boom inmobiliario, el 25% del dinero que entró en los consistorios de la provincia por el cobro de impuestos (directos e indirectos), y en torno al 15% ó 20% si se consideran también las tasas (servicios públicos y vados, fundamentalmente).

Entre los 44 ayuntamientos gaditanos, la caja por este concepto fue de 108 millones de euros y, como muestra del peso que llegó a tener, sólo las plusvalías (34,9 millones) supusieron casi lo mismo que el IAE, el impuesto aplicado a las empresas que facturan más de un millón de euros. Al menos el mazo no ha sido tan fuerte como en otras provincias andaluzas, ya que, salvo en Sevilla y Cádiz, en el resto de la Comunidad entró más dinero por la revalorización de los pisos que por el IAE, el impuesto que grava a las empresas que facturan más de un millón de euros. Es decir, entró más dinero por las ganancias inmobiliarias que por la actividad productiva.

Esta gallina de los huevos de oro es ya historia y ahora los consistorios se ven obligados a ajustar los presupuestos para encajar la fuerte bajada. Es un escenario nuevo en el que el análisis es claro: la desaceleración económica. Las ven-

La construcción en los municipios de Cádiz

VISADOS DE INICIO DE OBRAS (EDIFICIOS)

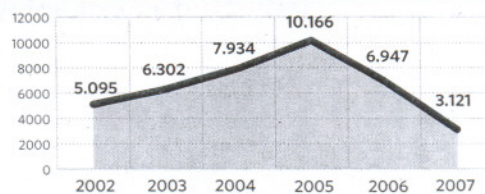

INGRESOS MUNICIPALES POR LA CONSTRUCCIÓN



Fuente: Ministerio de Economía y Hacienda. Gráfico: Dpto. de Infografía.

Más zonas industriales para exprimir el IAE

La solución inmediata que los ayuntamientos buscan para compensar la mengua de las arcas municipales es potenciar la obra pública, por sí solos o con las administraciones estatal y autonómica, y, en segundo lugar, crear nuevas zonas industriales y económicas. La estrategia es que si se corta el grifo del ladrillo hay que intentar abrir el del IAE a través de la implantación de empresas, cuanto más grandes mejor, que pasen por caja no sólo por su facturación (el impuesto es aplicable a partir de un millón de euros de ingresos), sino también por las propias obras de instalación. Según el presidente de la comisión de urbanismo de la Famp, Tomás Herrera, las localidades con mayor tejido productivo, como es el caso de Algeciras, podrán encajar menor el golpe.

tas se han congelado, sobre todo por la falta de financiación hipotecaria, y cada vez se ponen en marcha menos obras, no sólo de promociones de viviendas, sino también de rehabilitación de casas particulares, una actividad que se había revelado como una importante vía de negocio e ingresos en los últimos años.

La caída es palmaria en ambos apartados: en 2006 se concedieron en la provincia 6.947 visados para el inicio de edificaciones; en 2007, fueron 3.121, una cifra insólita en la actualidad y propia, más bien, de principios de los años 90. En la compraventa tampoco hay compasión posible: en marzo, el último mes contabilizado, se firmaron 2.103 hipotecas, la mitad que un año antes.

Este retroceso es el origen de la reducción de hasta el 60% de los tributos municipales de la construcción, pero el efecto en los ayuntamientos va más allá porque viene a agravar una situación de endeudamiento que ya era insostenible para algunas localidades cuando aún se disponía de esta fuente de inyección económica,

según reflexiona Tomás Herrera. Es el caso de Arcos, cuya corporación municipal se ha visto obligada a recortar plantilla, y también los de Algeciras o Chiclana, inmersos en planes de ahorro para recuperar la estabilidad presupuestaria. Además, esta vía de ingresos está dirigida a sufragar los gastos corrientes, y no las inversiones, por lo que la brecha contable puede desequilibrarse aún más.

Los más afectados, según Herrera, serán los municipios de la costa, donde es mayor la construcción turística y de segunda residencia -la más resentida-, mientras que en el interior el impacto será más suave.

CÁDIZ

A menor capacidad, menores consecuencias. Cádiz tiene un término municipal limitado, 693 hectáreas de suelo urbano en las que podría decirse que hueco que queda, hueco que se rellena. Pese a ello, la disminución también ha afectado a la capital. Según sostiene el concejal de Hacienda, José Blas Fernández, la reducción en la concesión de licencias ha sido de entre el 15% y el 20%. Otro efecto derivado de la crisis es la fuerte acogida que tiene "cualquier" promoción pública que se hace desde el Ayuntamiento. "Antes, concurrían a cada proyecto dos o tres empresas y ahora están llegando 14 ó 15, incluso ofreciendo mejoras sobre el pliego de condiciones.

SAN FERNANDO

El nuevo PGOU es el pilar principal sobre el que La Isla quiere construir la reactivación del sector del ladrillo. En este caso, la servidumbre de los suelos militares resta un importante margen de crecimiento a la localidad, que tratará de liberar a través del nuevo documento de ordenación, que actualmente está en fase de aprobación inicial, la cantidad máxima de zonas ahora no urbanizables para compensar la caída de la actividad constructora y, también, sostener el empleo. El ritmo de concesión de licencias empezó a percibirse en el segundo semestre de 2007 y provocó que a lo largo de ese año se expidieran un 6% menos de autorizaciones de obras que en 2006. Fueron 1.135, mientras que doce

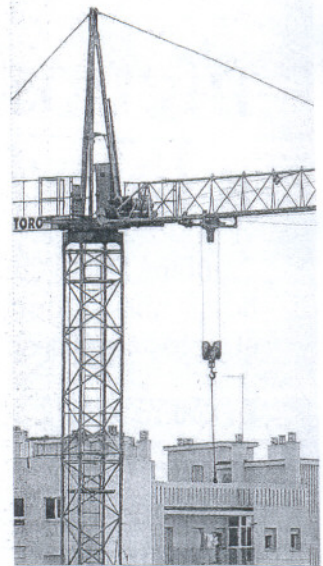

meses antes llegaron a 1.207.

PUERTO REAL

En el Ayuntamiento puertorrealeño están volcados con el Plan General de Ordenación Urbanística de Puerto Real (actualmente está en fase de aprobación inicial) porque consideran que hay un número importante de licencias solicitadas que están a la espera de la nueva ordenación. A juicio del concejal de Urbanismo, Antonio Noria, este hecho impide valorar el impacto real de la crisis y, en todo caso, se muestra muy contrario a la fuerte dependencia de estos tributos procedentes del ladrillo: "Las corporaciones locales no deben nutrir sus recursos de este tipo de ingresos, porque ha sido una de las circunstancias que han motivado su colapso económico y han favorecido la corrupción", sentenció Noria.

EL PUERTO

El Ayuntamiento no ha registrado un descenso significativo de peticiones de licencias, pero éstas sí son de menor envergadura. La consecuencia es que los ingresos derivados de la construcción mer-

CAJA PÚBLICA La recaudación de impuestos directos e indirectos ha llegado a los 452,3 millones, de los que 108 proceden del ladrillo

PESO Los consistorios gaditanos ingresaron en 2006 casi lo mismo por el impuesto de plusvalías que por el de actividades económicas

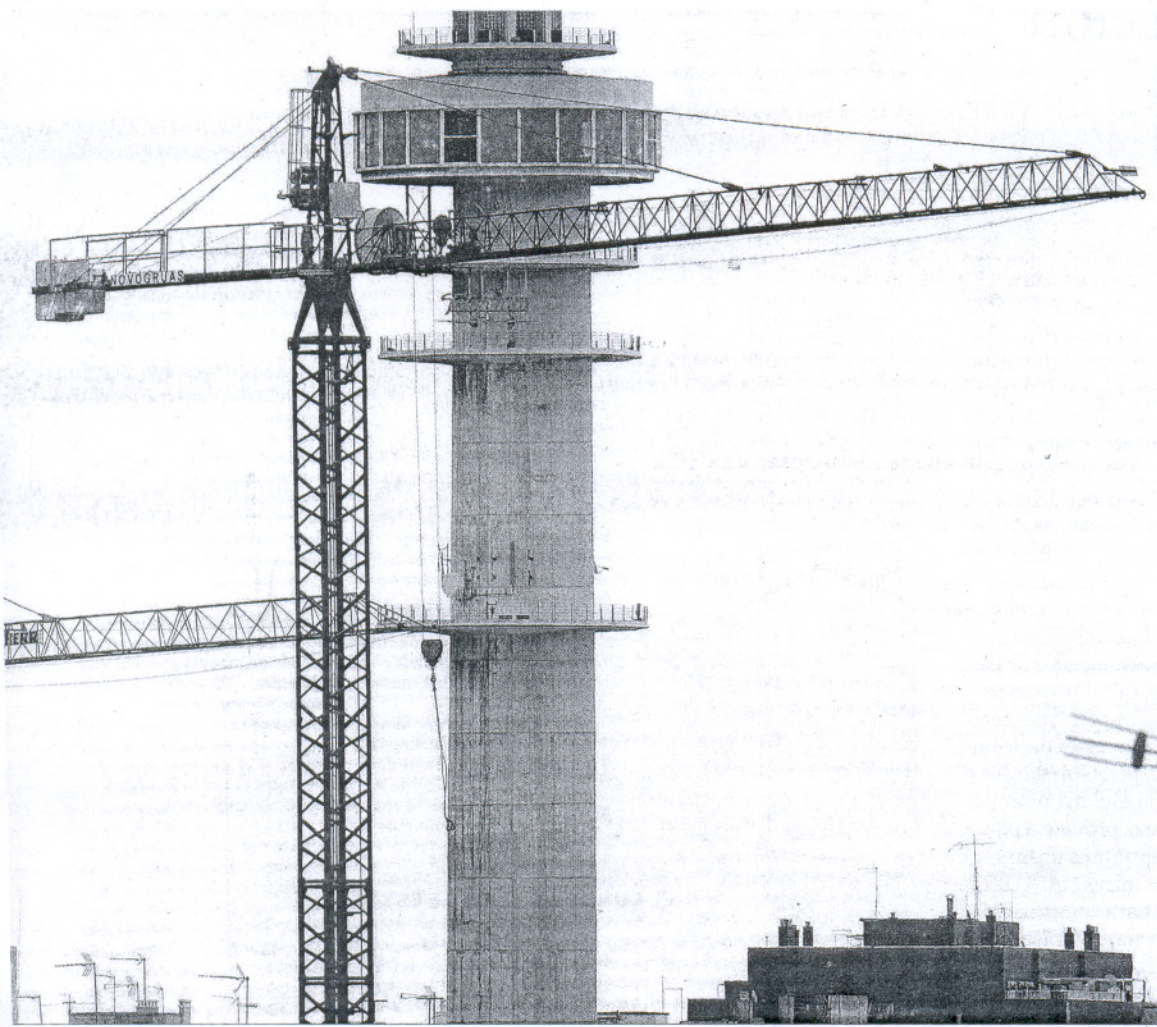

Dos gruas de las usadas para la construcción, montadas en el casco urbano de la capital gaditana.

JULIO GONZÁLEZ

mara un 30% en 2007. Para contrarrestarlo, además de reanudar la revisión del PGOU anquilosada desde hace nueve años, el Consistorio confía en los planes residenciales y turísticos contemplados en el PGOU anterior, de 1992, y que ahora han sido "desbloqueados". Algunos de ellos son el Peri de La China (junto a Puerto Sherry), el antiguo camping del Guadalete (en Valdelagrana), el plan especial para el muelle pesquero, la urbanización de Bahía Blanca -paralizada a la espera del dictamen de Medio Ambiente- o La Florida -viviendas públicas de La Junta-. Además, según apuntan desde el Ayuntamiento, la empresa pública Impulsa El Puerto promoverá el nuevo polígono de Las Salinas de Poniente, donde se creará obra pública a través de la edificación de naves nido y oficinas.

CHICLANA

Aunque parece sorprendente, el Consistorio de Chiclana parece ser de los que menos se ha resentido con la crisis del ladrillo. La recaudación por el impuesto de construcciones, obras e instalaciones

"es igual" que la del año pasado, según sostienen fuentes municipales. Lo que sí se ha reducido es el tributo correspondiente a las plusvalías, que lo ha hecho en un 30%, pero, pese a ello, el impacto que tendrá en la totalidad de ingresos locales será de "entre un 3% ó 4%". Esta merma de entradas a las arcas chicaneras afectará tanto al plan de estabilidad en que está inmerso el Ayuntamiento por incumplir la norma de estabilidad presupuestaria como al próximo presupuesto.

CONIL

Ni la mitad, ni la tercera y una cuarta parte. El bajón inmobiliario en Conil ha reducido hasta un 20% (una quinta parte) los ingresos por las licencias de construcción recaudadas en el Ayuntamiento. Según el portavoz municipal, Francisco Alba, las arcas locales han recibido hasta mayo 134.000 euros, mientras que en 2007 por esta fecha se alcanzaban los 710.000. En el tributo por las plusvalías, se ha notado menos pero también es la mitad de los 170.000 euros computados en 2007. Alba reconoce que este gravamen era "de las fuentes de fi-

nanciación más importantes dirigidas a sufragar el gasto corriente" en Conil, pero también se muestra positivo porque la localidad tenga otras actividades que potenciar para compensarlo, como el turismo, la pesca o la agricultura.

BARBATE

El caso barbateño es comparable al gaditano. La escasa capacidad de crecimiento a causa de las zonas militares también ha limitado la actividad urbanística en los últimos años. Pese a ello, la reducción de licencias también fue patente en 2007, sobre todo aquellas de grandes dimensiones. El año pasado se concedieron 26 de obra nueva mayor, mientras que en 2006 fueron 40, es decir, un 35% menos. Fuentes municipales confirmaron que el ritmo constructor es menor y, sobre todo, se centra en obras pequeñas de casas particulares que en grandes promociones.

ARCOS

Cabría esperar que la Sierra hubiese encajado mejor el envite de la recesión inmobiliaria por la mayor proporción de viviendas de prime-

ra residencia que en la costa. Sin embargo, el monstruo constructor se ha comido también los ingresos en su municipio principal: Arcos. Entre enero y mayo se han formalizado 158 licencias de obra. Doce meses antes fueron 299, lo que se traduce en un retroceso del 47%. En términos económicos la fuga económica de estos cinco meses ha sido de 160.000 euros.

ALGECIRAS

El epicentro del Campo de Gibraltar tampoco se ha quedado al margen del bajón recaudatorio, aunque su alcalde, Tomás Herrera, destaca el menor peso que estos ingresos tenían en el presupuesto municipal, un 12%. La causa es la preeminencia económica del puerto. Pese a ello, el Ayuntamiento ha emprendido un plan de ahorro para equilibrar los presupuestos durante los próximos años a través de la restricción de gastos y operaciones como la refinanciación del pasivo.

LA LÍNEA

El concejal de Urbanismo de La Línea, Manuel Aguilera, apuntó que

"Superávit estatal y nosotros en estado paupérrimo"

La desaceleración inmobiliaria se ha convertido en la mejor "excusa" de los ayuntamientos para demandar una mejora de la financiación procedente del Estado y las Comunidades Autónomas. El presidente de la Comisión de Urbanismo de la Federación Andaluza de Municipios y Provincias, Tomás Herrera, considera que es necesario clarificar las competencias de cada administración para evitar que los ayuntamientos asuman, como hacen, algunas que exceden de su jurisdicción legal y que en el acuerdo de financiación "contemple ya partidas concretas para que los consistorios puedan avanzar hacia la autosuficiencia". En la actualidad, el Gobierno central transfiere a las corporaciones locales el 17% de los impuestos indirectos que ingresa (como el IVA o el IAE). Una participación que el portavoz de Conil, Francisco Alba, califica de "condena" y reclama para la Administración local "el tratamiento que se merece y una equiparación con la UE -en Dinamarca la aportación estatal llega al 33%, apunta-. "No puede ser que el Estado esté con superávit y nosotros, en una situación paupérrima", concluye. De la misma opinión son los responsables consultados, como el sanroqueño Ruiz Boix o el portorrealense Noria, que denuncian la creciente asunción de servicios fuera de su competencias y la urgencia de adaptar los fondos a este sobreesfuerzo.

el Ayuntamiento sólo ha ingresado hasta la fecha el 20% del objetivo marcado en el presupuesto de este año. Este gran nivel de ralentización implica que la crisis "está afectando al total de ingresos y a la estabilidad presupuestaria", según concluyó Aguilera, que agregó que la Administración local intentará suplir este descenso con el impulso a más promociones de viviendas protegidas y apostó por que la financiación de los ayuntamientos "sea analizada en este momento".

SAN ROQUE

La recaudación del Ayuntamiento de San Roque por la construcción no ha llegado ni al 15% de los previsto hasta el 30 de abril. Así lo reconoce el concejal de Hacienda de la localidad, Juan Carlos Ruiz Boix, que explicó que el Consistorio ya está aplicando una política de contención del gasto para evitar que la crisis afecte a la estabilidad presupuestaria. Una estrategia de austeridad que, admite, se dejará notar en los gastos corrientes y las inversiones que se iban a materializar con el dinero procedente de los impuestos de la construcción.

Cádiz Provincia

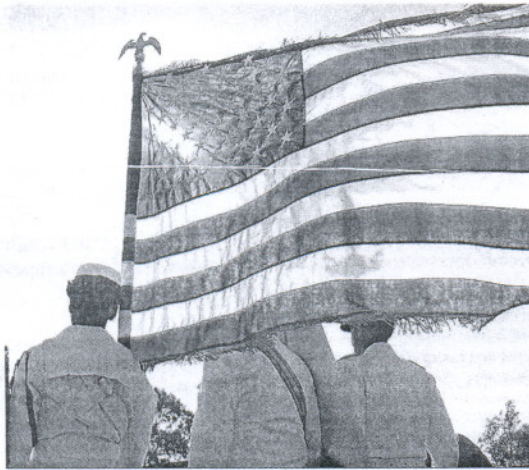

Bandera de Estados Unidos en un acto oficial en la Base de Rota. FOTO CABRETO

Repatrián a un empleado de la Base por racista

Comandancia había observado acciones violentas y vejatorias

Redacción / CÁDIZ

El Departamento de Defensa de Estados Unidos ha repatriado esta semana al jefe de mantenimiento de la empresa MWR en la base militar de utilización conjunta de Rota por supuestos actos racistas contra militares negros. Agentes de la Comandancia de la base habían observado actitudes violentas y vejatorias por parte de Paul Forrest

—nombre del encargado del mantenimiento repatriado— hacia algunos agentes de piel negra cuando utilizaban las instalaciones de ocio en las que él trabajaba, según una información adelantada por la Cadena Ser y recogida por Efe.

Fuentes españolas en la base de Rota aseguraron a EFE que no tenían constancia de ese suceso.

Según la información de la emisora, la Comandancia ordenó una

investigación para esclarecer los hechos y después de manejar diversa información, concluyeron que Forrest es un miembro activo de la secta racista estadounidense Ku Klux Klan, por lo que se ordenó su inmediata repatriación. De esta forma, y según la información de la cadena Ser, Forrest, que no tenía cargo militar, ha sido despedido de la base gaditana y en estos momentos ya está en EEUU.



JORNADAS GASTRONÓMICAS DE
COCINA ASTURIANA
del 2 al 14 de junio

VARIANTE EL PUERTO-ROTA
GLORIETA MOLINO PLATERO S/N
EL PUERTO DE SANTA MARÍA

Reservas: 956 85 05 13 www.barjamon.com



Ex eventuales de Delphi se reúnen en Cádiz

Ex eventuales de la factoría de Delphi mantuvieron ayer un encuentro en el edificio de los sindicatos, en la capital gaditana, para estudiar futuras movilizaciones al considerar que son tratados de

forma distinta a los empleados de la desaparecida factoría puertorealense. Este colectivo recordó a la Junta que "tiene el deber de ser justa" y aplicarle las mismas condiciones que al resto de afectados.

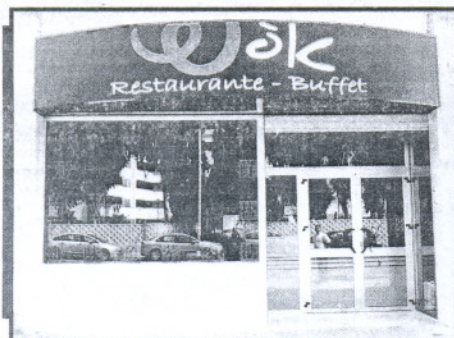

ABIERTO TODOS LOS DÍAS

12.00 a 16.00
20.00 a 24.00

SERVICIO DE APARCAMIENTO



SE ENCUENTRA USTED EN EL PRIMER WOK BUFFET DE CÁDIZ,
DONDE DEGUSTARÁ SU COCINA ASIÁTICA, PERSONALIZADA Y RÁPIDA

Avda. Juan Carlos I S/N. Edificio Aparcamiento Bahía. Cádiz - Reserva tú mesa: 956 28 91 22

Cádiz Provincia

El agua está garantizada en la Zona Gaditana hasta 2010

El Consorcio asume el servicio de abastecimiento en 18 municipios

A. Villegas / JEREZ

El Consorcio de Aguas de la Zona Gaditana asume desde hoy la gestión del servicio público de abastecimiento en alta —es decir, a los depósitos— en 18 municipios de la provincia, después de que la Junta de Andalucía aprobase el día 6 traspasar estas competencias, que hasta la fecha correspondían a la Agencia Andaluza del Agua. El objetivo es mejorar la planificación para optimizar la gestión del ciclo integral del agua.

Al Consorcio le han sido, además, transferidos tanto bienes materiales como el personal adscrito al servicio de abastecimiento, que suma una población de un millón de habitantes y recibe al año un suministro de agua de en-

tre 85 y 90 hectómetros cúbicos.

Se trata de una medida que afectará a los municipios miembros de Jerez, Algar, Arcos, Barbate, Cádiz, Chiclana, Chipiona, Conil, Medina Sidonia, Paterna de Rivera, El Puerto, Puerto Real, Rota, San Fernando, San José del Valle, Sanlúcar de Barrameda, Trebujena y Vejer de la Frontera. Próximamente se incorporarán Alcalá y Benalup.

El presidente del Consorcio, Juan Manuel García Bermúdez, y el director general de la Cuenca Atlántica, Juan Carlos Camas, explicaron ayer las condiciones en que se produce el traspaso de funciones, con el que se pone fin a una situación de excepcionalidad, pues este servicio se presta por entes supramunicipales, por



Imagen retrospectiva del pantano de Guadalcaçin, el segundo embalse con más capacidad de Andalucía. MANUEL ARANDA

lo que estamos "ante un momento histórico", resaltó Camas.

El director general de la Cuenca Atlántica dio a conocer que pese a que en la zona se está viviendo el cuarto año de sequía, el suministro está asegurado hasta 2010. "Con el Plan de Situación de Alerta en momentos de sequía estamos en condiciones de asegurarles que esta campaña no hay ningún problema para el abastecimiento a la población, ya tene-

mos acordado con los regantes desde la Cuenca del Guadalete las dotaciones que le corresponden para los regadíos en esta campaña; y tenemos también acordado con los regantes de la Cuenca de Barbate la dotación que le corresponde para esta campaña", puntualizó. Al mismo tiempo, concretó que los datos que manejan actualmente les permite decir que el suministro de agua a la población está garantizada para tres años.

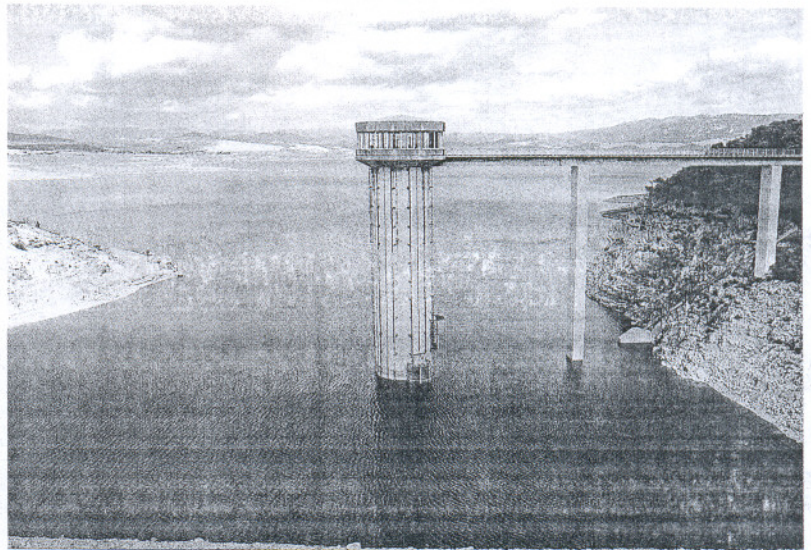
Respecto al traspaso de competencias, Camas insistió en la Junta seguirá perteneciendo al Consorcio y mantiene la gestión de las fuentes de suministro (los embalses de los Hurones y Guadalcaçin). Así, destacó que desde 2006 hasta la fecha, la Administración andaluza ha invertido un total de 57 millones de euros en la mejora del sistema de la zona gaditana, tanto en mantenimiento, como en nuevas infraestructuras.

1808 Colección Conmemorativa 2008

BICENTENARIO DE LA GUERRA DE LA INDEPENDENCIA

La Real Casa de la Moneda - Fábrica Nacional de Moneda y Timbre conmemora el Bicentenario de la Guerra de la Independencia con el lanzamiento de una colección única, de cinco monedas exclusivas. Una colección, de tirada limitada, que podrá adquirir al completo o individualmente. Una ocasión excepcional para recordar.



Colección plata
PVP: 327,12 euros
(IVA incluido)

Colección completa
PVP: 1.255,12 euros
(IVA incluido)



Anverso

Reverso

8 Escudos de oro

¿Qué valor!

Alcación: Oro 999
Calidad: Proof
Diámetro: 38 mm
Peso: 27 g
Valor facial: 400 euros
Tirada máx.: 3.500 uds.



Alcación: Plata 925
Calidad: Proof
Diámetro: 73 mm

Cincuenta de plata

La lucha con los Mamelucos

Peso: 168,75 g
Valor facial: 50 euros
Tirada máx.: 5.000 uds.



PVP: 174 euros
(IVA incluido)



3 monedas de 8 Reales de plata

General Castaños - El Turbante del Bruc - Manuela Malasaña

Alcación: Plata 925
Calidad: Proof
Diámetro: 40 mm

Peso: 27 g
Valor facial: 10 euros
Tirada máx.: 12.000 uds.



PVP: 51,04 euros
(IVA incluido)

Reserva tu colección en:

La Tienda del Museo
Doctor Esquerdo, 36
28009 - Madrid
Tel.: 91 566 65 42
91 566 67 92
Fax: 91 566 66 96

Aeropuerto de
Barajas
Terminal 4 Schengen
Tel.: 91 383 88 38

Camas Bolaño
Gran Vía, 810
08007 - Barcelona
Tel.: 93 210 10 44
Fax: 93 302 16 47

Gállica, 95
08028 - Barcelona
Santa 36
08014 - Barcelona

Julián Llorente
Espoz y Mina, 15
28019 - Madrid
Tel.: 91 531 08 41
Fax: 91 531 10 92

EDJIL
Borjadores, 9
28019 - Madrid
Tel.: 91 366 42 71
Fax: 91 366 48 21

Diputación, 305
08009 - Barcelona
Tel.: 93 487 02 00
Fax: 93 487 03 99

División de venta
a distancia de
El Corte Inglés
Tel.: 902 103 010

y en Comercio
Numismático,
Relicarios y Estancos.

Real Casa de la Moneda
Fábrica Nacional
de Moneda y Timbre

Provincia

VILLAMARTÍN

El PSOE solicita la ampliación de la carta de servicios del hospital

El grupo municipal pide que se iguale a la de otros centros gestionados por el SAS

Redacción / VILLAMARTÍN

El Grupo Municipal Socialista en el Ayuntamiento, instó al resto de grupos políticos municipales y al equipo de gobierno de Villamartín, en el transcurso del último Pleno ordinario, a adherirse a la solicitud de ampliación de la carta de servicios del Hospital Comarcal Concertado-Público Virgen de Las Montañas de Villamartín, igualándolo a los ofrecidos por cualquier Hospital, gestionado directamente por el Servicio Andaluz de Salud (SAS). Asimismo, en la propuesta presentada en la sesión plenaria el grupo socialista también solicitó que se dotara al hospital del personal y de los equipos técnicos necesarios para esta igualación de servicios con otros centros.

Según declaró el portavoz del grupo socialista, Juan Carrero, "la atención sanitaria básica ha conseguido en la Sierra de Cádiz, en los últimos años, dotarse de instrumentos que progresivamente han acercado al ciudadano los servicios. Muestra de ello son la red de Centros de Salud, su dotación técnica y humana,

además de completar la atención especializada a través de los hospitales de las localidades de Ronda y de Villamartín".

Además, Carrero señaló que "con la instalación en Villamartín del Hospital Comarcal, bajo la fórmula concertado-público, conseguimos que la atención primaria de los habitantes de Villamartín y de la Sierra de Cádiz, vieran mejoradas sus posibilidades asistenciales, acercando este servicio considerablemente, facilitando la cercanía de la atención sanitaria y acortando los continuos desplazamientos hasta Jerez fundamentalmente. Además, "actualmente -añadió el concejal del PSOE- la ciudadanía solicita mejoras en la atención básica, algo razonable debido a las mejoras en la calidad de vida de nuestra sociedad actual".

Por último, el grupo municipal socialista manifestó en la sesión plenaria del Ayuntamiento de Villamartín que esta mejora se considera necesaria para conseguir "la máxima calidad e igualdad de prestaciones sanitarias que existen en el resto de Andalucía".

ROTA

Acuerdo para restaurar el retablo del Sagrario de la parroquia de la O

El Ayuntamiento y el Obispado firman un convenio para realizar las obras próximamente

Herminia Romero / ROTA

El retablo de la capilla del Sagrario ubicado en la parroquia de Nuestra Señora de la O será restaurado próximamente gracias al convenio de colaboración que el Ayuntamiento de Rota junto con el Obispado de Asidonia Jerez han firmado en esta semana.

Los tres pilares de este acuerdo se centran en el Ayuntamiento, que realiza una aportación económica con la que financia las labores de restauración de este retablo que forman parte del patrimonio cultural; por otro, en el Obispado Asidonia Jerez que au-

toriza la salida e intervención sobre bienes de propiedad de la Iglesia Católica, y por último, en la Fundación Alcalde Zoilo Ruiz Mateos, que será la encargada de realizar las obras de restauración en sus Talleres OlioArte.

La encomienda de estos trabajos de restauración en el patrimonio histórico y cultural de Rota hace posible que los alumnos que se han formado en los talleres de empleo para la recuperación del patrimonio relacionados con la forja, el dorado, la restauración de cuadros o la tala, continúen trabajando en este sector. En esta ocasión, serán labores de consolidación de la estructura, limpieza, desinfección y restauraron de dorados, molduras y figuras decorativas del retablo.

En breve

PATERNA



MANUEL ARAGÓN PINA

Las casetas de la Feria se llenan con el fin de semana

Además de las tradicionales sueltas de toros, la Feria de Paterna se esta caracterizando este año por la asistencia masiva de gente a las siete casetas que se han instalado en el Real. Ayer todas y muy especialmente las que han instalado el Centro de Estudios e Investigación 'EL Alcaucil' de Paterna o la municipal, estuvieron llenas de gente. El buen ambiente, los bailes por sevillanas y las ganas de pasarlo bien se complementaron ayer con las actuaciones de los grupos flamenco 'A nuestro aire' e 'Hierbabuena'. Hoy continuarán los actos y los fuegos artificiales cerrarán el programa festivo, aunque aún quedará la jornada del lunes donde todavía queda por soltar los toros 'Llamador' y 'Roquetillo'. A.J.C.

CHIPIONA

Adultos de Chipiona presenta su oferta formativa para el próximo curso

La Sección de Educación Permanente de Chipiona, Miguel Espinosa Pau, ha presentado su oferta formativa para el próximo curso. Como atractivos figura la Tutoría de Secundaria, con la que muchos chipioneros que han podido acceder a la titulación de Graduado en Secundaria de Adultos. En Planes No Formales ofrece cursos de iniciación a la Informática, Idioma Extranjero, Hábitos de Vida Saludable o Cultura Emprendedora. No falta la atención a los grupos de Formación Básica de Nivel I y II. La inscripción está abierta hasta el 15 de junio. J.M.

BARBATE



MANUEL ARAGÓN PINA

Éxito de público en la carpa de la Semana Gastronómica del Atún de Almadra

La cuarta y penúltima jornada de la primera Semana Gastronómica del Atún de Almadra en Barbate registró un notable éxito de público. Centenares de barbateños y visitantes recorrieron durante todo el día la carpa instalada por Ifeca frente al puerto pesquero, que reúne a las principales empresas vinculadas con el sector del atún en la costa jandefia. La semana se clausurará hoy. Por la mañana se organizará un concurso de pintura y continuarán las degustaciones.

ROTA

El Ayuntamiento concede los premios de Medio Ambiente

El Ayuntamiento de Rota hará entrega de los premios con motivo del Día Mundial del Medio Ambiente. Este año, y según acordó el consejo rector de la fundación municipal, estos galardones, dotados con 300 euros cada uno, recaerán en el IES Castillo de Luna por el proyecto medioambiental de unos alumnos, el colectivo de caseteros de la Feria por su respuesta al sistema de recogida selectiva de vidrio y a la Asociación Cultural Deportiva 'En ruta' por su colaboración con el Ayuntamiento en distintas actividades. H.R.

BARBATE

La ruta del Íbero, en el puerto de la localidad hasta el 7 de junio

El Ayuntamiento de Barbate ha dado a conocer la llegada al puerto de La Albufera del velero científico íbero, dentro de la ruta denominada 'La Caixa, a favor del mar', una iniciativa dentro de los Programas de Medio Ambiente y Ciencia de la Obra Social de La Caixa, que pretenden contribuir a la educación y concienciación sobre la conservación del medio marino. La embarcación podrá ser visitada hasta el próximo sábado 7 de junio entre las diez de la mañana y las seis de la tarde. J.M.R.