

# DOSSIER DE PRENSA

13 DE DICIEMBRE DE 2008

**DELEGACIÓN DE COMUNICACIÓN  
GABINETE DE PRENSA**

**Tlf.: 956 84 61 73 Fax.: 956 84 02 00**

**E-mail: [gabineteprensa@aytorota.es](mailto:gabineteprensa@aytorota.es)**



## En Portada

## ● Nuevos fondos de inversión del Estado y la Junta

# Los ayuntamientos podrán multiplicar hasta por nueve el dinero para obras

Consistorios como Barbate, Algeciras o El Puerto tienen a su alcance gestionar presupuestos históricos e impensables hasta ahora con las nuevas transferencias • El montante total entre Gobierno central y autonómico es de 262 millones de euros

Beatriz Revilla / CÁDIZ

Barbate tiene 22.582 habitantes, más de 4.000 parados y una de las rentas per capita más bajas del país. Con esta situación económica y social, la capacidad recaudatoria del Ayuntamiento es muy limitada. En 2007, el último ejercicio cerrado y liquidado, el Consistorio que ahora dirige Rafael Quirós gastó cerca de 17 millones, pero de ellos sólo el 3% (515.000 euros) pudo reservarse para inversión real en la localidad (obras de construcción y mantenimiento, fundamentalmente), y eso que el año se cerró de nuevo con números rojos. Es lo que quedó después de desembolsar el 70% en nóminas y otro 20,5% en gastos corrientes y de servicios.

Con este estado contable, Barbate, un municipio sobre el que instituciones y agentes se han vol-

## CRITERIOS DE REPARTO

El Ministerio se basa sólo en la población, mientras que la Junta ha valorado también el nivel de paro

cado esta legislatura para acabar con el letargo de los últimos años, tiene ante sí un caramelo, por ahora no envenenado, de 5,3 millones procedente de los nuevos fondos estatal y autonómico para inversión municipal.

El impacto parece merecer el esfuerzo, ya que esta inyección doble permitirá a Barbate multiplicar por nueve sus inversiones (de sólo 515.000 euros a 5,3 millones) y, sobre todo, será una clara bocanada de aire fresco para una localidad atenazada por las deudas y marcada por unas condiciones de atraso insostenibles.

Ésta es, con los matices propios de cada idiosincrasia, la tesitura

## DISTRIBUCIÓN LOCAL

### Programa 'Proteja' de la Junta

Población	Parados	Euros
A. de los Gazules	714	437.392
Alcalá del Valle	390	372.081
Algar	153	145.263
Algeciras	12.228	3.639.781
Algodonales	533	302.593
Arcos	4.127	1.373.909
Barbate	4.102	1.336.783
Los Barrios	2.245	877.658
Benalup	1.192	849.283
Benaocaz	72	126.357
Bornos	672	413.576
El Bosque	274	342.409
Cádiz	13.071	3.805.696
Castellar	319	289.569
Conil	1.961	817.275
Chiclana	8.074	2.534.792
Chipiona	2.549	953.093
Espera	309	295.685
El Gastor	164	310.186
Grazalema	248	385.236
Jerez	23.898	6.757.413
Jimena	956	496.986
La Línea	8.100	2.388.839
Medina Sidonia	1.793	811.582
Olvera	607	339.289
Paterna de Rivera	845	560.966
Prado del Rey	943	552.895
El Puerto	8.788	2.662.401
Puerto Real	4.463	1.331.378
Puerto Serrano	533	408.008
Rota	2.869	1.042.124
San Fernando	10.203	3.012.775
San José del Valle	437	347.088
San Roque	2.960	1.058.425
Sanlúcar	8.856	2.614.589
Setenil	202	237.290
Tarifa	2.025	686.650
Torre Alhajúque	45	97.711
Trebuena	798	497.698
Utrique	3.236	1.089.759
Vejer	1.993	823.787
Villaluenga	27	53.155
Villamartin	1.468	731.984
Zahara	104	200.556
<b>Total</b>	<b>139.546</b>	<b>48.800.000</b>

en la que se encuentran hoy en día los 44 municipios de la provincia, que desde el pasado miércoles se afanan en preparar proyectos para optar al máximo de las cantidades disponibles. De los 8.000 millones totales, el Gobierno central, a través del Ministerio de Administraciones Públicas, ha asignado a Cádiz 213 millones, resultado de multiplicar 177 euros por los 1,2 millones de habitantes de la provincia. Mientras, la Junta ha destinado 48,8 millones de los 360 millones del denominado Programa de Transición al Empleo de la Junta de Andalucía (Proteja).

La distribución de este segundo plan regional de ayudas se ha hecho, igualmente, en función de la población, pero, a diferencia del fondo estatal, este criterio no es el único y también se han tenido en cuenta el volumen de parados, el peso de este colectivo sobre el total de habitantes y el crecimiento que ha experimentado en el último año.

La cifra que se ha tomado como referencia es la correspondiente al pasado mes de octubre, cuando la provincia se asomaba a los 140.000 parados, y la cuantía económica asignada es el resultado de una ponderación de los valores anteriores. De esta forma, la Junta de Andalucía, a través de la Consejería de Gobernación, pretende hacer un mayor esfuerzo en las localidades más azotadas por la crisis del ladrillo.

Así se explica que los ayuntamientos con mayores inyecciones de dinero sean Jerez, Algeciras y, en tercer lugar, Cádiz, ya que, aunque la ciudad campogibraltareña tiene menor población que la capital, actualmente soporta un nivel de desempleo proporcionalmente mayor. Lo mismo ocurre con Barbate, Sanlúcar o Utrique, que también percibirán cantidades superiores comparadas con las de Conil, La Línea o Chipiona, de similar

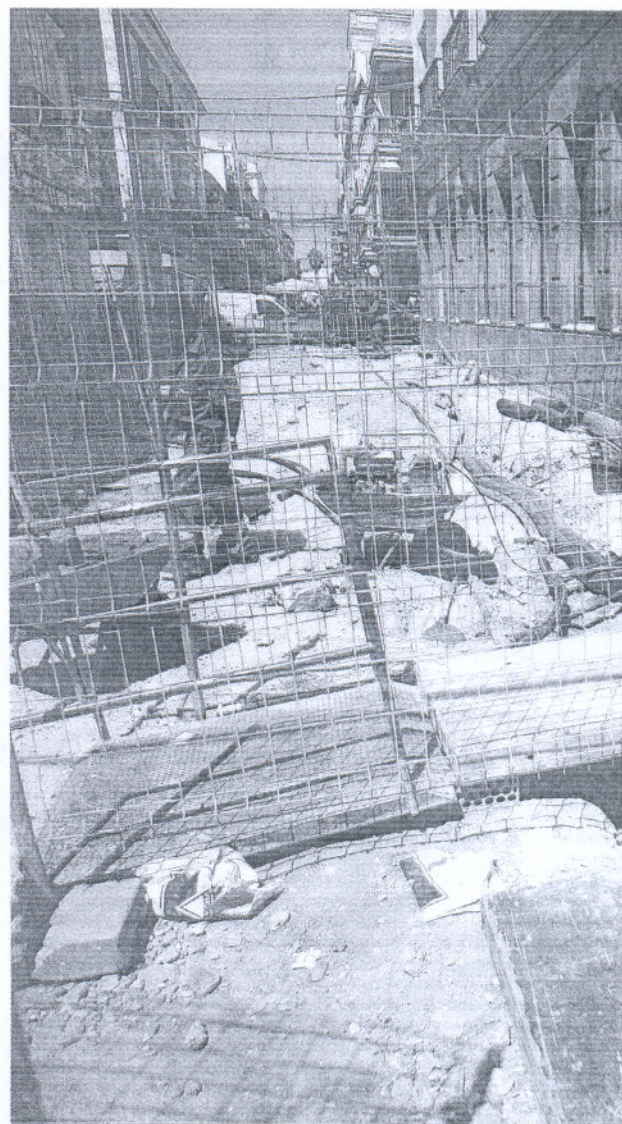

Las obras de renovación de calles, como ésta de El Puerto, serán claves.

población respectivamente, debido a su especialmente delicada situación laboral. Además, la Junta ha adjudicado un mínimo para los pueblos más pequeños, de forma que se aseguran percibir al menos 1.745,9 euros por parado.

La suma de ambas transferencias directas es de 262,5 millones que, dicho en euros, podrían parecer bastante dinero, pero que, traducidos en la antigua moneda nacional, resultan la friolera de 43.676 millones de pesetas y más de 35.000 por habitante (217,4 euros). De este montante global, los quince municipios gaditanos de más de 20.000 habitantes absorberán algo más de 220 millones, el 84%. Y si se compara esta cantidad con las inversiones que realizaron en 2007, el resultado es un incremento muy sustancial del dinero disponible. Además de Barbate, esta nueva inyección económica será muy notable en ayuntamientos como el de El Puerto, Algeciras o Sanlúcar, ya que para

estos representará el triple o hasta el cuádruple (en el caso sanluqueño) del dinero disponible para inversiones -según las realizadas en el ejercicio 2007-.

Y todo deberá destinarse única y exclusivamente a obras, lo que significa que el próximo año habrá una lluvia de adjudicaciones a empresas y, en éstas, a su vez, de contratación de personal preferentemente en paro -criterio fundamental para la concesión del dinero-, aunque esta condición parece bastante plausible dada la sangría laboral que ha dejado la galopante crisis inmobiliaria en los últimos meses.

El impulso de actividad que se persigue será además inminente, aunque los plazos difieren según el fondo: mientras el estatal impone que las actuaciones se desarrollen a lo largo de 2009 y se justifiquen en el primer trimestre de 2010, el programa Proteja permite alargar este periodo de obras hasta finales de 2010, es decir, dos años.



# 217,4 EUROS POR HABITANTE

Es la aportación media que los ayuntamientos de la provincia podrán solicitar al Ministerio de Administraciones Públicas y la Junta de Andalucía para realizar obras en sus localidades

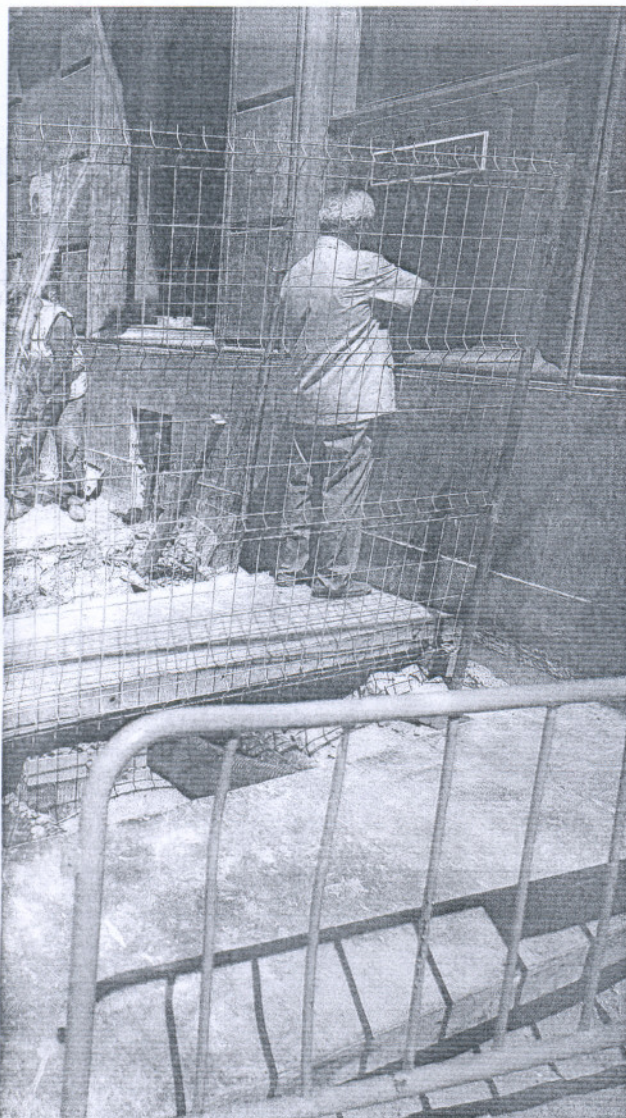

DAVID CLARES

## Impacto de los fondos en la provincia

Municipios de más de 20.000 habitantes (millones de euros)

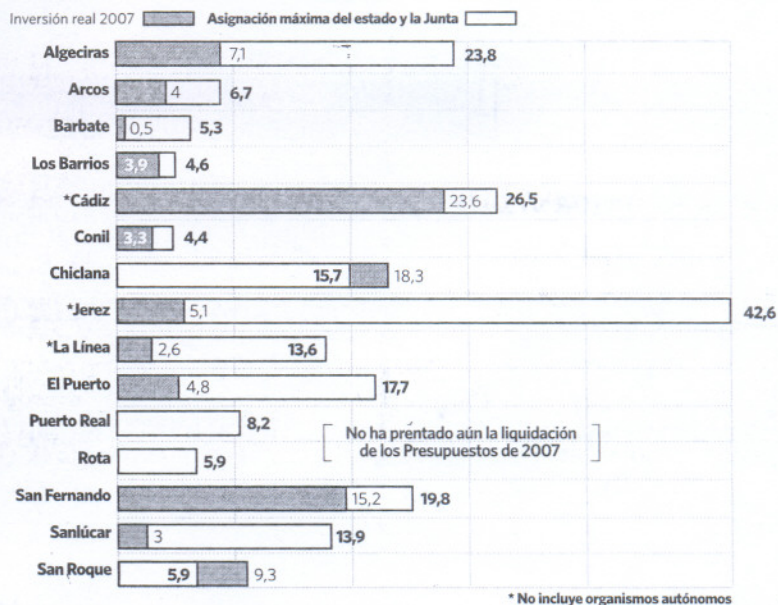

Fuente: Ministerio de Economía y Administraciones Públicas y Consejería de Gobernación. Gráfico: Dpto. de Infografía.

## Los efectos secundarios de la inyección directa de capital

El aumento de actividad empresarial y de ocupados genera mayor recaudación fiscal

B. R. / CÁDIZ

Dinero llama a dinero. Es la expresión que mejor resume la estrategia del Estado y la Junta con las nuevas medidas de estímulo de la economía local. La inyección directa de capital en los ayuntamientos es una medida de choque que persigue dos objetivos claros: volver a poner en marcha las hormigoneras en las pequeñas y medianas obras y, de paso y no menos importante, engrasar la máquina municipal antes de que ésta grife.

La reactivación de la construcción a nivel local pretende ser el complemento a las grandes licitaciones públicas de infraestructuras y de viviendas de protección oficial. Los consistorios podrán aportar su granito de arena para estimular la economía con la contratación de obras de todo tipo, desde la construcción de pequeños equipamientos (el presupuesto máximo por proyecto debe ser de cinco millones de euros) y la reforma o mantenimiento de instalaciones hasta la renovación del pavimento de calles.

El efecto primario será, por lo tanto, el rescate de las empresas vinculadas con el ladrillo y la reducción del desempleo en este sector. Pero hay otros secundarios

no menos importantes que redundarán en beneficio no sólo de la economía general, sino también de la propia de los ayuntamientos. No se trata de poner un parche para acallar la demanda de reforma del sistema de financiación local, que seguirá activa en tanto haya consistorios incapaces de afrontar los muchos gastos que soportan, sino de insuflar un poco de oxígeno a estas instituciones para evitar que lleguen a una situación de asfíxia total a causa de la crisis.

### RELEVANCIA

Las transferencias anuales del Estado llegan a representar la mitad de los ingresos municipales

Por un lado, el aumento de la actividad permitirá mantener la recaudación fiscal, o, al menos, amortiguar la caída desenfadada que se ha producido este año. La fórmula es sencilla: los negocios resurgirán y, con ello, volverán a pasar por caja a través de gravámenes como el IVA, el Impuesto de Actividades Económicas (para aquellas empresas cuya facturación supere el millón de euros) o la tasa de apertura de establecimientos. Las empresas volverán a contratar a trabajadores y estos, además de dejar de cobrar la pres-

tación por desempleo, cotizarán a la Seguridad Social y tendrán mayores ingresos con los que hacer frente al Impuesto de la Renta de Personas Físicas (IRPF). Y, por último, el regreso del trabajo y de los salarios a los hogares estimulará el consumo, y si hay más demanda, crece la oferta y se da alas al comercio local, lo que, a su vez, también proporcionará mayores recaudaciones tributarias, aunque éstas ya generales y no sólo específicas de la construcción.

Los beneficiarios de esta cadena de estímulos serán tanto la Administración estatal como la municipal porque además de los tributos puramente locales (como el IBI o las tasas de obras, apertura de establecimientos o vehículos), los consistorios también perciben una Participación de los Ingresos del Estado (PIE), que no es otra cosa que un porcentaje de la recaudación nacional de impuestos tan importantes como el IRPF, el IVA, el IAE, el impuesto de Hidrocarburos o el del alcohol. Esta aportación del Gobierno central aparece consignada en los Presupuestos como transferencias corrientes y éstas representan entre la cuarta parte y la mitad de los ingresos de un ayuntamiento. Por ejemplo, en 2007, en Algeciras significaron 25 de los 110 millones ingresados; en Cádiz, 44 de los 131 totales; y en Puerto Serrano 2,4 de sus 4,3 millones.

## Los morosos con la Tesorería deben negociar su deuda antes de abril

Además de cumplir los requisitos de proyectos y plazos, los ayuntamientos deberán estar al día de sus pagos o haber negociado su deuda con la Seguridad Social para poder disponer del dinero estatal. No ocurre lo mismo con el plan autonómico, ya que la Junta lo ha blindado con la creación de una cuenta especial que impide a la Tesorería retener (confiscar) el dinero para saldar la cantidad debida. La mayoría de consistorios gaditanos está actualmente al corriente de sus obligaciones con la Tesorería, bien porque realizan a tiempo los pagos -correspondientes a las cotizaciones de los trabajadores municipales- o porque han negociado un aplazamiento de su deuda, como son los casos de Jerez, Sanlúcar, Puerto Real o

Rota. En ambos casos, la institución local tiene desbloqueado su acceso a la Participación en los Ingresos del Estado (PIE) y puede solicitar subvenciones. Sin embargo, hay una decena de ayuntamientos que está actualmente en plena negociación de su deuda y deberán cerrarla antes de abril para poder recibir el dinero porque es a partir de ese mes cuando el Ministerio de Administraciones Públicas empezará a realizar los ingresos para los proyectos solicitados por las entidades locales. Entre estos municipios están Barbate -que acaba de llegar a un acuerdo con Tesorería-, Los Barrios, Chipiona, Arcos, Villamartin, Espera y La Línea, siendo este último uno de los que tiene mayores dificultades para subsanarla.



## Provincia

# Puerto Sherry perdió 14 millones durante los ocho años del secuestro

Marina del Puerto afirma que durante ese tiempo los ataques costaron una cuarta parte que en otros "puertos equiparables"

C. Benjumeda / EL PUERTO

La dirección de Puerto Sherry ha salido en defensa de los precios impuestos a los amarres, que califica como "actualización de tarifas", pero que son rechazados por más de 300 usuarios de la dársena que los consideran excesivos y temen no poder afrontarlos. Puerto Sherry reitera en un comunicado que pese a la subida, dichos precios son "entre un 30 y 40% inferiores que los de otros puertos similares de la zona", y añade que "hay que considerar que durante los 8 años que el puerto ha estado gestionado por la Autoridad Portuaria (secuestro de la concesión) los precios de sus ataques eran un 25% de las tarifas de los puertos equiparables", es decir costaban una cuarta parte que en otros puertos similares.

Puerto Sherry afirma que esta situación "ha supuesto unas pérdidas contables de 14 millones de euros, sin tener en cuenta amortizaciones y gastos financieros correspondientes a una deuda acumulada de 100 millones de euros". Añade además que el incremento de tarifas "no afecta a todo tipo de barcos por igual. Las embarcaciones de 7-8 metros de eslora aumentan sólo un 1%; las de 9 a 10 no tienen ninguna subida y las de 11 a 12 metros un 11%. Los mayores incrementos los tienen los barcos más grandes (entre 16 a 25 metros) que hasta la fecha eran los grandes beneficiarios al estar pagando un 70% menos que en otros puertos similares". Los concesionarios manifiestan que su objetivo es "convertir las instalaciones en un centro náutico líder en Europa, lo que solo es posible con un proyecto económico sólido, ambicioso y bien gestionado, que proporcione beneficios empresariales y asegure la continuidad y mantenimiento de las instalaciones".



La dársena de Puerto Sherry, donde se han disparado los precios. ANDRÉS MORA

## El PA señala que no quiere "un puerto deportivo elitista"

El concejal de Fomento, Ruiz Aguilar (PA), se reunió ayer con empresarios de reparaciones de barcos y usuarios de Puerto Sherry, para hablar sobre la subida del precio de los ataques. El edil mostró su apoyo a estos colectivos y señaló que el PA "no queremos un puerto deportivo elitista donde los portuenses aficionados al mar no tengan su sitio". Adelantó que "vamos a intentar intermediar para que los precios sean razonables y no peguen esta subida". Por último, expresó su temor de que puedan afectar a las empresas, "50 puestos de trabajo de forma directa".

Por otra parte, el director del complejo, José Luis Tejada, se reunió ayer con el concejal de Turismo, Fernando Gago, para hablar sobre el acuerdo alcanzado con los trabajadores del hotel Yacht Club "para mantener una situación de apertura y cierre del hotel de manera más prolongada que hasta ahora". Tejada indicó que se pretende concluir el edificio adyacente a medio construir, y que está prevista la ampliación de la dársena para un millar de nuevas embarcaciones. Finalmente, aseguró que "se aumentará la calidad de los servicios que ofrece Marina del Puerto, lo cual redundará en beneficio de los usuarios náuticos". Por último, informó al concejal que Puerto Sherry "participará muy activamente en la próxima edición de Fitur, para conectar con los más destacados empresarios del sector turístico".

## Diputación dedicará 2,55 millones a la mejora de entornos urbanos

El Plan de Mejora contempla 39 obras en 34 municipios de menos de 50.000 habitantes

Redacción / CÁDIZ

El Plan de Mejora y Embellecimiento de Entornos Urbanos para 2009, cuya aprobación provisional será debatida en el próximo Pleno de la Diputación Provincial de Cádiz, el próximo miércoles, está dotado con un presupuesto de 2.550.244 euros, para ejecutar 39 obras en 34 municipios de la provincia.

El citado plan persigue el objetivo de cubrir el déficit de equipamiento y cumplir con los retos medioambientales de los municipios menores de 50.000 habitantes. Sus actuaciones tratan de facilitar a los municipios el cumplimiento de sus competencias en materia de medio ambiente.

En 2008, la Diputación ha incrementado la aportación presupuestaria en un 5%. Los municipios con población inferior a los 20.000 habitantes podrán contar con el 80,61 por ciento de la inversión total, que equivale a 2.055.827 euros. El resto de la inversión, 494.417 euros (el 19,39%), es para proyectos en municipios que superan la citada población.

El vicepresidente primero y responsable del Área de Medio Ambiente, Antonio Roldán (IU), valora positivamente el esfuerzo presupuestario hecho para mejorar las infraestructuras y equipamientos medioambientales en los 34 municipios, a la hora de defender el plan para el próximo ejercicio. "También tendrá una repercusión, sin duda, en la creación de puestos de trabajo, tan necesaria en los momentos de dificultad económica en la que se encuentran nuestros pueblos", añadió el también alcalde de Conil.

## En breve

### Médicos protestan el lunes contra la jornada de 65 horas

EN CÁDIZ. El Colegio Oficial de Médicos ha manifestado su rotundo y total apoyo a las movilizaciones que a nivel nacional tendrán lugar el lunes contra la directiva europea que pretende ampliar la jornada laboral del médico hasta las 65 horas semanales. Desde las organizaciones convocantes se ha hecho un llamamiento a facultativos y estudiantes para participar en esta concentración que se llevará a cabo a partir de las 10.00 horas a las puertas de los centros de salud y de las facultades de Medicina de toda España.

### Exploran a 22 reclusas para prevenir el cáncer de mama

EN PUERTO III. Un total de 22 reclusas de entre 50 y 69 años de Puerto III se han beneficiado del Programa de Detección Precoz del Cáncer de Mama de la Consejería de Salud en virtud de sus acuerdos de cooperación con Instituciones Penitenciarias. El Distrito Sanitario Bahía de Cádiz-La Janda trasladó esta semana su nueva unidad móvil de mamografía digital al centro penitenciario, donde se les abrió una historia individual y se les efectuó una exploración radiológica.

### Primeras jornadas de Nexos sobre narcotráfico en Jerez

CON LA FISCAL JEFE. La fiscal jefe de la Audiencia Provincial de Cádiz, Ángeles Ayuso, pronunciará hoy en Jerez la ponencia marco de las I Jornadas provinciales *El narcotráfico en la provincia de Cádiz*, que organiza la Federación Provincial de Drogodependencias, Adicciones y Patología Dual Nexos.

Las jornadas las inaugurará la diputada provincial de Igualdad, Margarida Ledo, hoy a las 10.00 horas, en el Hotel Guadalete. También interviene el Defensor del Pueblo Andaluz, José Chamizo.

estas navidades

# Pásate por el Centro

tiendas cafeterías agencia de viajes seguros bolsos bares perfumería  
fotografía regalos complementos inmobiliaria calzado ropa infantil  
bisutería camisería grow shop... todo para tus compras



Ayala s/n 11130 Chiclana de la Frontera - Junto a la Plaza de Abastos (Cádiz)





## Provincia

SIERRA

# Aplazado el belén villamartinense por el riesgo de precipitaciones

Las recreaciones de Espera y Ubrique mantienen su convocatoria para la jornada de hoy, aunque ambos municipios miran al cielo por la climatología

Elisa Armario / VILLAMARTÍN

El Ayuntamiento de Villamartín y las asociaciones locales decidieron ayer aplazar la celebración del Belén Viviente, prevista para hoy, ante las previsiones de riesgo de lluvia.

Por tanto, este evento tradicional, que se ubica cada edición en los jardines de la Alameda de la Diputación, se desplazará al próximo sábado día 20.

En este evento participan alrededor de 200 figurantes para dar cuerpo a unas 20 escenas bíblicas.

Está organizado por distintas asociaciones y colectivos locales. Entre ellas, el Teatro Popular Juan Calvillo, las asociaciones de mujeres Mavip y Mia, la asociación de vecinos La Palma, el grupo 'Chirigota de aquí', Afanas, así como particulares y vecinos de esta localidad serrana de Villamartín.

En este sentido, Villamartín coincidirá con otros belenes serranos que han escogido el sábado día 20 para sus recreaciones.

Por ejemplo, lo harán el reconocido Belén de Arcos, que tendrá 30 escenas ubicadas en un trazado que discurre por todo el casco antiguo, y el de la población de El Gastor, que este año ampliará su recorrido ante la buena acogida de vecinos y visitantes.

Por su parte, en otros dos municipios serranos, en Espera y en Ubrique, está todo listo para que se lleven a cabo hoy la celebración de sus respectivos tradicio-



Recreación del nacimiento en la pasada edición del belén viviente de la localidad de Espera.

RAMÓN AGUILAR

nales belenes.

La recreación navideña en el pueblo espereño será a partir de las cuatro de la tarde en las faldas del Castillo Fatetar.

El de Ubrique comenzará a partir de las seis y media de la tarde y embellecerá el casco antiguo.

Eso sí, ambos pueblos miran al cielo con inquietud ante las previsiones meteorológicas que, de darse, deslucirían este importante reclamo.

El belén viviente de Espera es uno de los que se comenzaron a fraguar hace décadas. De hecho, hay testimonios a través de una película de hace casi 30 años.

Sin embargo, se consolida año tras año desde hace una década movilizándolo a decenas de personas.

Además la cita incluye otro incentivo, y es que antes de las cuatro de la tarde habrá un aperitivo festivo con la salida, a las doce y

media de la tarde, de los bíblicos José y María buscando posada en el municipio.

El itinerario marcado para este evento empieza en el callejón del Peligro, Alcubilla, Cadenas, Ceballos, Arcos, Jesús Nazareno, Los Toros, Libertad, Pozo de la Calle, Pijorro, Morán, Gomeles, Verónica y Santo Cristo.

La llegada a la cueva del castillo está prevista sobre las cuatro de la tarde.

VEJER

## El PSOE critica los últimos desplantes de la oposición

Critican que se abstengan o voten en contra de asuntos que pretenden generar empleo

José María Ruiz / VEJER

El Partido Socialista a través del portavoz municipal, Francisco Javier Gavira, ha querido mostrar su "más firme rechazo ante la actitud planteada recientemente por los partidos políticos de la oposición". En este sentido, el edil socialista ha manifestado que "es irresponsable la actitud de la oposición, ya que en los momentos de crisis como los que estamos viviendo, los cargos públicos tenemos que demostrar a los ciudadanos que verdaderamente estamos preocupados por nuestro pueblo y dejamos aparte la greca política, ahora es el momento de trabajar por Vejer y apartar la demagogia barata".

Como ejemplo, Gavira apunta la abstención que las tres fuerzas de la oposición, PP, IU y PA tuvieron en el pleno municipal donde aprobó el Plan Especial de Protección y Reforma del Casco Histórico Artístico (PEPRICHA), un plan urbanístico, que en su opinión, "bloqueará las licencias de unas 150 obras, lo que supondrá en definitiva trabajo y empleo para nuestro pueblo". El edil socialista critica que "estos señores han tenido 5 años para poder hacer propuestas y sugerencias al plan, pero no, ellos prefieren llegar al pleno sin haber hecho nada y ahora venimos con las cántigas de que no están de acuerdo".

## En breve

VILLAMARTÍN



### Presentan en sociedad a los Reyes Magos

El Ayuntamiento dio ayer a conocer las personas que este año encarnarán a los Reyes Magos y el Cartero Real en Villamartín. Encarnará a Melchor el vecino José Toro, a Gaspar Juan José Gómez y al rey Baltasar José Armario. Por su parte, la joven María José Pérez será esta edición la cartera real encargada de recoger las aspiraciones de los niños.

ROTA

### Baja el absentismo escolar pero con más problemas en ESO

La comisión local de absentismo escolar ha comprobado en su última reunión que este problema "disminuyó" en el curso 2007/2008 en comparación con anteriores, obteniéndose además "resultados muy positivos" en el primer trimestre del presente año educativo. Con todo, ha precisado que en Educación Secundaria "existe un porcentaje menor de casos que se normalizan con respecto a Primaria, donde se logra la asistencia a clase". Se han puesto en marcha diversas actuaciones encaminadas a prevenir el absentismo.

BORNOS



### Eligen a Sus Majestades de Oriente

Un jurado ha sido el encargado de seleccionar a los tres Reyes Magos de Oriente, que en esta edición han recaído en Antonio Manuel Rey Castro, Melchor; en Francisco Ruiz Jiménez, que será Gaspar y José Antonio Recamales, que hará las veces de Baltasar. Por su parte, la estrella de Navidad este año es Rocío Vega Rodríguez.



## CHIPIONA Y ALCALÁ DE LOS GAZULES

# Iniciadas las obras del nuevo acceso al puerto deportivo de Chipiona

La Junta invertirá 4,5 millones en esta actuación y la mejora de la A-491. El consejero García Garrido también anunció 2,5 millones para el arreglo de las travesías en Alcalá

F.J.F. / J.M.R. / CHIPIONA / ALCALÁ

El consejero de Obras Públicas y Transportes, Luis García Garrido, presidió ayer el inicio de las obras de remodelación del trazado de la carretera A-491 entre Chipiona y Rota, así como el comienzo de la construcción de un tramo del nuevo acceso del puerto deportivo chipionero desde la autovía A-480.

Acompañado por el alcalde de la localidad, Manuel García; el delegado provincial del área, Pablo Lorenzo; y un nutrido grupo de cargos públicos y técnicos, el consejero encabezó el acto simbólico de colocación de la primera piedra de la reforma que promueve la Junta de Andalucía en el citado vial que une sendos municipios. El coste total de ambas actuaciones asciende a 4,5 millones de euros.

La "mejora del trazado y ensanche de la plataforma" de la A-491, que incluye la construcción de un carril bici paralelo a la carretera, tiene un plazo de ejecución de diez meses, siendo la inversión autonómica de 3,6 millones de euros. El desarrollo de este proyecto, que se efectuará sobre un tramo de 9,5 kilómetros, conllevará la creación de 62 puestos de trabajo.

En cuanto al nuevo acceso del puerto deportivo, la inversión prevista en el trazado más próximo al recinto es de casi 940.000 euros, con la generación de 16 puestos de trabajo. La Junta de Andalucía da ya por iniciadas las obras en ese tramo de 300 metros de longitud comprendido entre la glorieta de la Vía Verde del antiguo ferrocarril



El consejero de Obras Públicas, García Garrido, asiste a la presentación del proyecto en Chipiona.



El consejero colocó la primera piedra en las obras de Alcalá.

tivo de gran atractivo para la comarca de la Costa Noroeste, con zonas residenciales en la periferia y de ocio en el recinto portuario".

El consejero Luis García Garrido presidió también, en Alcalá de los Gazules, el acto de colocación de la primera piedra de dos proyectos en los que Obras Públicas invertirá 2.718.168,86 euros en 13 meses. Un acto al que asistió el alcalde alcalaíno, Arsenio Cordero, así como representantes de la Unión Temporal de Empresas (UTE) Manuel Alba / Señal Extremeñas, que ejecutarán las obras del carril bici. Las obras de la travesía la realizará la Unión Temporal de Empresas (UTE) BSK / Granada 21.

Se trata de las carreteras A-2304 y A-2236 a su paso por esta localidad en las que se prevé por un lado la adecuación urbana de las travesías de ambas carreteras y la cons-

## OTROS 10,4 MILLONES

La Junta corregirá el trazado de la A-389, entre la venta de San Miguel y la futura variante de Paterna

trucción de un carril bici entre el polígono industrial de la Palmosa y el recinto ferial alcalaíno.

La remodelación de las travesías consiste en la redistribución del espacio ahora ocupado por las carreteras para conseguir una calzada de 7 metros, aceras de dos metros y aparcamientos en las zonas de mayor amplitud. En la entrada del recinto ferial comienza el carril bici, cuyas obras también empiezan ahora por 714.407 euros.

Por otro lado, la Consejería de Obras Públicas y Transportes prevé invertir 10,4 millones de euros en la corrección del trazado de la carretera A-389 entre la Venta de San Miguel y la futura variante de Paterna de la Rivera. Los trabajos incluyen la eliminación de curvas peligrosas mediante su ampliación, así como el refuerzo del firme de la calzada de 9,8 kilómetros.

y la calle Mar Caribe. Estos trabajos están incluidos dentro del proyecto genérico encaminado a dotar al puerto de una conexión directa con la A-480, la autovía que une Chipiona con Sanlúcar y Jerez. Esa actuación global tiene un presupuesto de dos millones de euros, habida cuenta de que el vial completo mide un kilómetro de longitud y las obras consisten en convertir el Camino de los Granadillos "en una circunvalación de Chipiona por el norte". La Junta ha subrayado que "esta nueva infraestructura contribuirá a la creación de un auténtico puerto depor-

## SANLÚCAR

### Los comerciantes inician su campaña para atraer clientes en Navidad

El PP critica la "poca ayuda municipal que están recibiendo los Reyes Magos de este año"

F.J.F. / SANLÚCAR

La Asociación de Comerciantes 'Sanlúcar Centro' ha presentado su campaña de Navidad, cuya programación recoge "eventos donde los clientes y, sobre todo, los más pequeños podrán participar activamente".

Así, los niños tendrán la oportunidad de disfrutar de "castillos hinchables en el centro durante los fines de semana" y de juegos

en Divertilandia "mientras los mayores realizan sus compras", aparte de "talleres de manualidades, pasacalles, fiestas y bailes". Además, el colectivo sorteará un televisor de pantalla plana con DVD incorporado y una vajilla entre quienes pidan los "tickets regalo" al comprar "en cualquiera de los comercios asociados a Sanlúcar Centro". Esta entidad ha destacado la colaboración del Ayuntamiento y firmas privadas en esta campaña. Anoche se inauguró el alumbrado extraordinario de Navidad con un recorrido municipal que se inició en la Puerta de Jerez

y concluyó en la Plaza del Cabildo. Participaron la alcaldesa, Irene García; varios concejales y el coro de la Asociación de Belenistas San Lucas. El edil de Fiestas, Jesús Villegas, agradeció a los comerciantes del centro su "paciencia". Añadió que "debido a la necesidad de ahorro económico y energético, el alumbrado de esta Navidad es diferente al de años anteriores. De ahí la fecha del encendido y el uso de luminarias de bajo consumo, algo que comenzó a ponerse ya en práctica en 2007". Cifró la reducción en "casi un 30%".

En otro orden de cosas, el PP ha criticado "la poca ayuda institucional que los Reyes Magos están recibiendo del Ayuntamiento, una actitud que ha provocado que las propias personas elegidas este año hayan tenido que pagar de su bolsillo la banda de música que traen de Sevilla y las carrozas de la cabalgata".

## SANLÚCAR

### En marcha un taller de empleo sobre atención a personas dependientes

Una veintena de alumnos se formará durante un año en la residencia y Afanas

F.J.F. / SANLÚCAR

La Mancomunidad del Bajo Guadalquivir y el Ayuntamiento han puesto en marcha el taller de empleo ADES, destinado a "formar especialistas en el cuidado y la atención a las personas dependientes". Los alumnos, que son desempleados mayores de 25 años, suman en total 20, de ellos el 90% mujeres. Están distribui-

dos en dos grupos de diez: uno de cuidadores de discapacitados y otro de atención geriátrica.

Esta iniciativa, que durará un año con la colaboración de Afanas y la residencia de ancianos de la ciudad, incluye tanto formación profesional como prácticas laborales. Los participantes "tendrán desde el primer día un contrato de trabajo con la Mancomunidad como entidad promotora del proyecto". Al término de esta experiencia, recibirán "acompañamiento técnico" durante los seis meses posteriores como ayuda para su inserción laboral.



# información

Sábado, 13 de diciembre de 2008

PERIÓDICO INDEPENDIENTE DEL ÁREA METROPOLITANA DE LA BAHÍA DE CÁDIZ

Año XV · Nº 5.378 · 1 Euro

**VÍCTIMA DE MALOS TRATOS** Isabel Alcaide da la cara para denunciar que su ex marido no ingresa en prisión

## "Le veo pasar por debajo de mi casa y tengo miedo"

### San Fernando:

Esta isleña ve cada día a su agresor, que debería cumplir 3 años y 9 meses

### Policía Nacional:

Preguntan al Juzgado por qué no ingresa en la cárcel el maltratador

—PÁG 11—

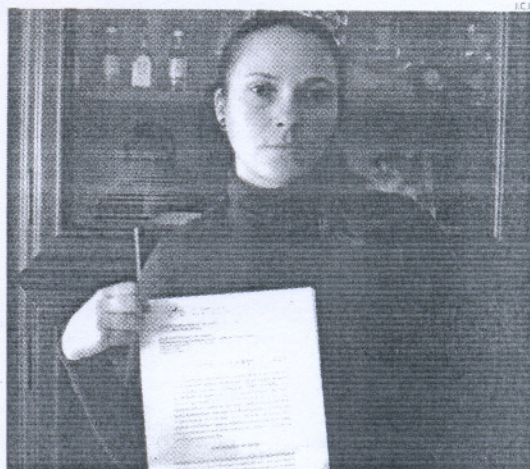

El Tribunal Supremo rechazó hace un año el recurso de su agresor.



INFORMACIÓN

### SUCESOS

## Las carreteras de la Sierra se cobran otra vida

Una mujer de 32 años, vecina de Algodonales, falleció ayer al chocar el coche que conducía con un camión en el kilómetro 38 de la A-384. Con la víctima viajaba en el vehículo, un Citroën Berlingo, su hija de 8 años de edad. Los Bomberos tuvieron que rescatarla del amasijo de hierros en que se convirtió el turismo. La pequeña se encuentra estable dentro de la gravedad en el Puerta del Mar.

—PÁGINA 29—

### Cádiz —9—

Las subvenciones a las hermandades corren peligro

### San Fernando —13—

El primer tramo de obra del tranvía se queda sin vallas

### Puerto Real —22—

Educación inicia las obras del aula infantil en El Marquesado

### Rota —23—

El Consejo repasa las obras previstas para los caminos rurales

### Provincia —24—

Los precios bajan un 0,5% durante el mes de noviembre

### CÁDIZ

**Teófila arremete contra la campaña Resistencia 2012**

—PÁGINA 7—

### EL PUERTO

**Empleadas de ayuda a domicilio, en huelga el día 26**

—PÁGINA 16—

### CHICLANA

**Aído dice que el PSOE traerá la recuperación**

—PÁGINA 20—

En el centro de todos...

# Es Navidad

Detalles para regalar

Moda Hogar Complementos Ocio

**Las Dunas**  
PARQUE COMERCIAL

Av. Carretera del Puerto  
SANLÚCAR DE BARRAMEDA



**PETICIÓN** Se ha acordado solicitar a la AAA la limpieza de las dos orillas del río Salado

## El Consejo sectorial de Agricultura repasa las obras en caminos rurales

Gracias al convenio con la Comunidad de Regantes se harán obras por valor de 24.242 euros

La delegación del área ha actuado sobre las vías pecuarias para limpiarlas y adecentarlas

**OLGA PRADOS**  
ROTA

El delegado de Agricultura, ha informado de los aspectos tratados durante la celebración del último consejo sectorial de Agricultura en el que se ha decidido remitir un escrito a la Agencia Andaluza del Agua (AAA), solicitándole que realice la limpieza del arroyo Salado en las dos orillas de su cauce, tal como estaba haciendo en un principio y no sólo en una, como hace actualmente.

Por otro lado, se dio cuenta de las obras realizadas por la delegación de Agricultura en los caminos rurales de la localidad. En este sentido, a través de la empresa municipal Aremsa se ha parchado con alquitrán el camino de Lagunetas en varios tramos, así como la zona que va desde este camino hasta el Cementerio Municipal.

En la vía de servicio se han ejecutado compactaciones y nivelaciones a lo largo de 1.800 metros, mientras que con maquinaria de la Mancomunidad de Municipios



En la reunión se informó de todas las actuaciones llevadas a cabo y de las pendientes por iniciar próximamente.

del Bajo Guadalquivir (MMBG) se ha actuado en: el camino de Rincones, la vereda del Salero, el camino Cabeza de Asno, la hijuela de los Mostazales, el camino de Hornillos, la hijuela de los Atunes, el camino Rota-Chipiona, la hijuela de la Víbora, la vereda de Juan Gómez, el camino de Chipiona al Puerto de Santa María, el camino de Alvina, el de Echavarry y el de las Tapias. Dicha maquinaria volverá a utilizarse en la reparación de caminos a partir del próximo 15 de diciembre, parará

durante las fiestas navideñas y retomará su labor el 15 de enero.

En lo que a limpieza de arroyos se refiere, Antonio Peña ha explicado que gracias al convenio firmado con la Comunidad de Regantes de la Costa Noroeste, se van a ejecutar trabajos en los arroyos de Paniagua, Hondo y Alcántara, presupuestados en 7.772 euros, 9.890 euros y 6.580 euros, respectivamente.

Sobre arreglo de puentes o paso de aguas, el delegado de Agricultura ha comentado que se han

construido puentes en el camino de Lagunetas, la Hijuela de Hornillos y el camino que va de Rota al Cortijo Atalaya. Se ha ejecutado otro puente para drenaje en el pago de Alvina y se ha actuado en el puente sobre el arroyo del Chocho, vereda Echevarría. Pendientes de ejecución están los arreglos del puente sobre la vereda de Gamonales junto al pago Rincones, los del puente en el camino de Chipiona al Puerto de Santa María y la colocación de un pasa-tubo en la Hijuela de los Atunes.

### EDUCACIÓN

## La Comisión de absentismo se reúne para estudiar los casos actuales

**O. P.**  
ROTA

La delegada de Educación, Auxiliadora Izquierdo ha informado de la última reunión celebrada por parte de la Comisión local de absentismo, en la que se realizó una valoración del pasado curso 2007/08. Así, se vieron los datos generales de los expedientes derivados, su evolución y las bajas producidas, comprobándose que el absentismo había disminuido con respecto a años anteriores. No obstante, en el nivel de Secundaria se comprueba que existe un porcentaje menor de casos que se normalicen con respecto a Primaria, donde se logra la asistencia a clase.

Igualmente, la Comisión valoró los resultados de este primer trimestre del curso 2008/09, obteniéndose resultados muy positivos, ya que el porcentaje de casos en los que se produce absentismo es menor al que se ha producido en otros cursos. Por otro lado, se ha comprobado que la coordinación entre todos los servicios implicados en el programa está siendo muy efectiva, destacando que aquellos casos que son derivados a la Fiscalía de Menores están recibiendo una respuesta de apertura de expediente por parte de este órgano, información que es posteriormente trasladada a la Comisión.

Este órgano está formado por un representante de la delegación provincial de Educación; otro de la delegación provincial de Igualdad y Bienestar Social; la delegada de Educación; la psicóloga municipal responsable del programa; la responsable del programa Infancia y Familia de los Servicios Sociales Municipales; una trabajadora social del Centro de Salud; el jefe de la Policía local; un técnico del programa Flapa-Rota y su presidente, la coordinadora del Equipo de Orientación Educativa y un representante de los Orientadores de los centros de Secundaria, así como un representante de los jefes de estudios de los colegios de Primaria, otro de los colegios concertados y otro de Secundaria.

En cuanto a las actuaciones encaminadas a la prevención, la edil de Educación ha comentado que se han repartido dípticos para los padres en los niveles de Infantil y Primaria, así como en Secundaria. En dicho folleto se informa de lo que es el absentismo y a donde dirigirse cuando surge el problema. Al mismo tiempo, se ofrecen charlas informativas entre los alumnos de los cursos de 6º de EPO y de 1º y 2º de ESO, de todos los centros educativos que voluntariamente quieren recibirlas.



## El Jemad visita varias unidades de la Armada en Rota

El jefe del Estado Mayor de la Defensa, general del Aire, Julio Rodríguez, acompañado del almirante jefe de Estado Mayor de la Armada, almirante general Manuel Rebollo, visitaba ayer diferentes unidades de la Armada

en la base naval de Rota. El Jemad ha sido recibido por el almirante de la Flota, Juan Carlos Muñoz-Delgado y tras visitar las instalaciones, ha presenciado ejercicios de Calificación Operativa para el Combate.



**INMUEBLES** El alquiler es una de las líneas estratégicas de esta iniciativa aprobada ayer

# El nuevo Plan de Vivienda movilizará 34.000 millones

Nace la fórmula del alquiler con opción de compra, un punto clave del proyecto

Incluye actuaciones para la rehabilitación de viviendas como las ayudas Renove

EFE  
MADRID

El nuevo Plan Estatal de Vivienda y Rehabilitación (PEVR) 2009-2012, que nace con una inversión de 10.188 millones, el 49% más que el anterior, movilizará 34.000 millones para préstamos, según la ministra de Vivienda, Beatriz Corredor.

El plan, que fue aprobado ayer por el Consejo de Ministros, prevé 996.000 actuaciones en los próximos cuatro años, que se destinarán a permitir el acceso a los ciudadanos a viviendas en compra y, especialmente, en alquiler, promover la urbanización de suelo para viviendas protegidas (VPO) y mejorar actual parque de inmuebles.

Además, amplía el ámbito de las ayudas para atender a las familias de rentas medias, de forma que se extiende la Ayuda Estatal Directa a la Entrada de 4.000 euros a los hogares con ingresos de hasta 31.449 euros anuales (4,5 veces el Indicador Público de Renta de Efectos Múltiples -Iprem-).

El alquiler es una de las líneas estratégicas del plan, de forma que hasta el 40% de las nuevas VPO podrán ser arrendadas (unos 100.000 inmuebles), a las que habrá que sumar otras 70.000 tras su rehabilitación.

Nace la figura del alquiler con opción de compra mediante la que se podrán arrendar las viviendas durante 10 años, tras los



La ministra de Vivienda, Beatriz Corredor (d), junto a la vicepresidenta primera, Fernández de la Vega.

G-14

## Los promotores piden que el plan detalle las condiciones de financiación

El secretario general del G-14, grupo que aúna a las grandes inmobiliarias, Pedro Pérez, subrayó ayer la necesidad de que el Plan de Vivienda vaya acompañado de un compromiso de bancos y cajas en el que se establezcan "nitidamente" las condiciones para la concesión de préstamos.

Pérez explicó que sin esto, el plan "no deja de ser un declaración de buenas intenciones". Las entidades, añadió, deben dejar "claras" las condiciones que tienen que cumplir los ciudadanos para

que les den financiaciones para la adquisición de VPO. El nuevo plan de vivienda incluye una serie de disposiciones transitorias para reactivar el sector inmobiliario. Entre ellas, se permitirá a los promotores que califiquen como vivienda protegida de precio concertado los inmuebles libres cuya licencia de obra fuera anterior al 1 de septiembre de 2008, en tanto que podrá considerarse como usado cualquier inmueble libre terminado para poder ser calificado como protegido.

que el inquilino podrá comprarla con un descuento del 30% de los pagos por el alquiler.

Para aumentar el parque de viviendas protegidas en alquiler se establecen subvenciones de hasta 410 euros por metro cuadrado útil, ayuda que podrá ser percibida para las viviendas libres no vendidas recalificadas como VPO para alquiler.

Como novedad, el plan también incluye actuaciones para la rehabilitación de viviendas como las ayudas Renove para la mejora de la eficiencia energética y la accesibilidad, a las que se añadirán los 110 millones procedentes del Fondo de la Economía y el Empleo para la puesta en marcha inmediata de sus primeras actuaciones. La rehabilitación de viviendas se subvencionará con hasta 3.400 euros.

CONSUMO

## El IPC anual registra la mayor bajada en casi veintidós años

EFE  
MADRID

La tasa interanual de inflación se situó en noviembre en el 2,4%, lo que supuso un descenso de 1,2 puntos respecto al mes anterior, la mayor bajada registrada en un mes desde hace casi veintidós años, desde enero de 1987.

El brusco descenso del precio del petróleo ha sido el responsable de casi un punto de la disminución de los precios, mientras que el menor incremento de los alimentos lo fue de las otras dos décimas.

Desde septiembre de 2007 el continuo encarecimiento del crudo y de las materias primas a escala internacional hicieron que las tasas de inflación se situaran en máximos históricos hasta alcanzar el 5,3% el pasado julio.

Desde agosto el precio del barril de Brent, de referencia en Europa, se ha ido reduciendo hasta un valor medio cercano a los 55 dólares que ha registrado en noviembre.

En el mismo mes del pasado año, el precio medio del barril fue de 92,20 euros, lo que explica gran parte del descenso de la tasa de inflación interanual.

SEGURIDAD SOCIAL

## La pensión media se situará en 741,62 euros

EFE  
MADRID

El importe de la pensión contributiva media del sistema subirá un 2,4% en 2009 y se situará en 741,62 euros al mes, según el Ministerio de Trabajo e Inmigración.

El incremento afecta a 8,5 millones de pensiones contributivas, a 452.208 pensiones no contributivas y a 156.624 prestaciones por hijo a cargo con minusvalía.

Según Trabajo, la pensión máxima se situará en 2.441,75 euros al mes.

Los jubilados mayores de 65 años con cónyuge a cargo cobrarán 696,19 euros al mes en 2009 y los que no tengan cónyuge a cargo, 546,55 euros; para los menores de esa edad, la pensión será de 651,63 euros con cónyuge a cargo y de 509,28 euros para quien no lo tenga.

**CRISIS FINANCIERA** Sufragado por deuda pública con cargo a los Presupuestos de este año

# El Gobierno aprueba una nueva línea de ayuda a pymes por 5.000 millones

EFE  
MADRID

La vicepresidenta del Gobierno, María Teresa Fernández de la Vega, anunció ayer la aprobación de un real decreto que pondrá en marcha la línea de ayuda del ICO a las pymes, cuyo importe de 5.000 millones de euros será sufragado por deuda pública con cargo a los Presupuestos del Estado de este año.

Fernández De la Vega señaló que el real decreto pretende mejorar la liquidez de las pymes y evitar que ninguna empresa tenga que reducir capital o disolverse como consecuencia de la crisis.

Además, tiene como objetivo subsanar las necesidades de financiación de capital circulante de las empresas que siendo solventes y viables no pueden acceder a los créditos.

Asimismo, la vicepresidenta señaló que se incrementa el límite de endeudamiento del ICO desde los 12.500 millones previstos para 2009 hasta los 27.500 millones con el objetivo de atender la financiación de las nuevas líneas de crédito que se están poniendo en marcha.

El real decreto también contiene varias reformas del ordenamiento jurídico mercantil, como

la modificación del artículo 163.1 de la Ley de Sociedades Anónimas, que ayudará a las empresas a hacer frente a las dificultades que se están planteando en estos momentos por la depreciación de sus activos.

Así, de manera excepcional, y sólo durante dos años, la disminución del patrimonio neto de una empresa por la depreciación del inmovilizado material, de las inversiones en inmovilizado y de las existencias, no se tendrá en cuenta a efectos de las reducciones de capital y de las causas obligatorias de disolución que contemplan la Ley de Sociedades Anónimas y la ley de Sociedades de Responsabilidad Limitada.