

DOSSIER DE PRENSA

19 DE JUNIO DE 2008

**DELEGACIÓN DE COMUNICACIÓN
GABINETE DE PRENSA**

Tlf.: 956 84 61 73 Fax.: 956 84 02 00

E-mail: gabineteprensa@aytorota.es

Plan de optimización energética para once institutos de la provincia

Redacción / CÁDIZ

La Junta de Andalucía va a implantar planes de optimización energética en once institutos de enseñanza secundaria situados en parques naturales de la provincia de Cádiz, que se suman a los tres institutos de Vejer, Los Barrios y Grazalema que fueron pioneros en la aplicación de esta medida de ahorro y eficiencia energética, promovidos por los planes de desarrollo sostenible de los parques naturales.

Estos planes suponen un instrumento para comenzar el ahorro energético en el edificio y un ejemplo para alumnos y padres sobre gestión energética. El proyecto consiste básicamente en elaborar un inventario energético de equipos e instalaciones. En él se recogerán todos los elementos consumidores de energía que existen en el edificio.

Además, se estudiará la posibilidad de promover el uso de instala-

ciones de cogeneración, aprovechamiento solar, control y regulación y el mantenimiento adecuado de las instalaciones. En tercer lugar, se analizará la facturación actual y se propondrán cambios en

distintos parámetros para reducir el coste de las facturas. Y por último, se elaborará un diagnóstico energético en iluminación.

La implantación de estos planes de optimización se está realizando

también en los municipios de los parques naturales de la provincia dentro de la estrategia de ahorro energético que promueve la Junta de Andalucía desde la aprobación en 2007 de la Ley de Fomento de

las Energías Renovables y del ahorro y eficiencia energética de Andalucía.

Los institutos que se incorporan a los planes energéticos son el Virgen del Carmen y Residencia de las Canteras en Puerto Real, Cornelio Balbo (Cádiz), Nuestra Señora de los Remedios (Utrique), Fuente Alta (Algodonales), Almadraba (Tarifa), Torre Almirante (Algeiras), Trafalgar (Barbate), Sáinz de Andino (Alcalá de los Gazules), Sión en Medina y Hozgarganta de Jimena.

En breve

CHIPIONA

Jornada dedicada al desarrollo sostenible y al trabajo en red

A las nueve y media de la mañana está prevista en el hotel Chipiona la inauguración de la jornada de la FAMP dedicada al desarrollo sostenible y al trabajo en red. El acto de inauguración contará con la presencia de Antonio Roldán, vicepresidente primero de Diputación; José Antonio Barroso, vicepresidente de la Federación Andaluza de Municipios y Provincias (FAMP); María Naval, diputada provincial de la Delegación de Ciudadanía; la directora general de Cambio Climático, María José Asensio, y Manuel García, alcalde de Chipiona.

ROTA

La campaña 'La capacidad en marcha' visitó la localidad

Con ánimo de que los más pequeños sean conscientes de las dificultades que una persona discapacitada tiene que afrontar en su día a día, el aula-bus de la campaña *La capacidad en marcha* visitó la localidad. En esta ocasión, fueron los alumnos del colegio Luis Ponce de León y San José de Calasanz los que participaron en las actividades que este aula-bus que va recorriendo distintos puntos de Andalucía, propone para que ellos mismos puedan subirse a una silla de ruedas y comprobar como subir una acera sin rampa, pasar por una puerta con dimensiones estrechas son obstáculos.

LA HIPOTECA, LA GASOLINA, LA SUBIDA DEL IPC... NO TE PREOCUPES, NO TE QUEDARÁS SIN VACACIONES

PORQUE HOTASA HOTELES HA CREADO

EL TIJERETAZO

— corte aquí con la crisis — corte aquí con la crisis — corte aquí con la crisis —

CORTAMOS TODOS LOS PRECIOS EN JUNIO

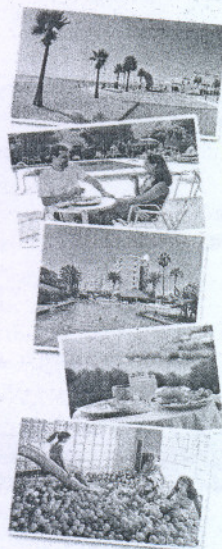

COSTA DE LA LUZ

Hotel Lepemar Playa ** (primerísima línea de playa)
Tel. 959 48 10 01 - lepemar@hotasa.es

COSTA DEL SOL

Gran Hotel Cervantes **** (renovado en 2007)
Tel. 952 38 40 33 - cervantes@hotasa.es

TENERIFE NORTE (Puerto de la Cruz)

Hotasa Puerto Resor ****
(un nuevo concepto de Resor en Tenerife)
Tel. 922 37 45 00 - reservastin@hotasa.es

TENERIFE SUR (Puerto Santiago)

Hotel Lagos de Cesar **** (renovado en 2007)
Tel. 922 37 45 00 - reservastin@hotasa.es

MALLORCA (CAN PICAFORT)

Hotel Santa Fe *** (primerísima línea de playa)
Tel. 971 833300 - reservasbalearas@hotasa.es

MALLORCA (CALAS DE MALLORCA)

Hotel Euracalas ***

Hotel Samoa ***

ANTES	DESPUES (CON TIJERETAZO)
37,5 € hasta 15/jun. 53 € resto junio	30 € MP hasta 15/jun. 39,5 € MP resto junio
45 €	32 € MP
49 €	30 € MP
37,5 €	28 € MP
47 € junio	35 € junio MP
43 €	30 € todo inc.
45 €	33,5 € todo inc.

Tel. Información 902 16 00 55 o en www.hotasahoteles.es

Precios por persona y día. Válidos para reservas y estancias mínimas de 3 noches. Impuestos no incluidos. 7% IVA en Península y Baleares y 5% IGIC en Canarias. Primer niño GRATIS. Compartiendo hab. con dos adultos 3ª Persona 25% Dto. Sujetas a disponibilidad.



CHIPIONA

Desciende la ocupación hotelera

La Athos asegura que en abril y mayo las reservas bajaron un 36,33%

Juan Mellado / CHIPIONA

Según una encuesta de la Asociación Turística Hotelera y Comercial (Athos) los asociados han alertado de la llegada de la crisis al sector a la vez que manifiestan una situación muy negativa con respecto al año pasado.

Los datos de la encuesta sobre la evolución de las reservas en comparación con el año pasado, tanto de hoteles como hostales de la localidad, reflejan la preocupación del sector hotelero sobre la situación actual y las expectativas para los próximos meses. Los encuestados manifiestan que durante los meses de abril y mayo las reservas disminuyeron respecto a los mismos meses del año anterior en un 36,33%.

En cuanto a las previsiones de reservas apuntadas por los hoteleros para los próximos meses de julio y agosto no son nada halagüeñas, ya que hay un notable descenso del 40,91 % respecto al verano anterior. Estas cifras han hecho saltar la voz de alarma en la Athos y se analiza cuales pueden ser las causas de este pronun-

ciado descenso de ocupación.

La crisis generalizada que padece el país es uno de ellos, pero no creen que sea el único. Uno de los motivos que la Athos baraja puede ser la competencia que

realiza al sector el nuevo albergue juvenil de la red de albergues de la Junta de Andalucía inaugurado el pasado mes de abril y que se encuentra en la playa de Regla, junto al Santuario.

Para Athos la sospecha no es infundada, "cuando los hoteles y hostales de Chipiona acusan descensos importantes de ocupación, el nuevo albergue presenta unos datos que rozan el lleno en

los meses de junio, julio y agosto según averiguaciones que ha hecho la Athos", aseguran.

La Athos ha tomado ya cartas en el asunto y manifestado su queja a la Delegación Provincial de Turismo de la Junta de Andalucía y al Ayuntamiento de Chipiona. Estiman que es innecesario un nuevo albergue en la localidad y menos ubicarlo en primera línea de playa. Recuerdan que ya existe un albergue con más de 200 plazas ubicado en el Puente Suazo.

ROTA

La Junta da el visto bueno al polígono industrial de Torrebrea

Los terrenos darán respuestas a las necesidades de empleo y ocio que precisa la localidad

Hermínia Romero / ROTA

El Pleno dio cuenta ayer de la aprobación por parte de la Comisión Provincial de Ordenación del Territorio y Urbanismo, del plan de sectorización correspondiente a los suelos de Torrebrea que se sitúan frente al complejo de Costa Ballena. Un terreno de unos 1,4 millones de metros cuadrados que en principio tenían uso residencial y que tras la modificación que el año pasado se llevó a cabo, serán finalmente de uso industrial tecnológico para dar respuesta a las necesidades de empleo y ocio que precisa la localidad, según la delegada de Planeamiento, Eva Corrales (PP). A pesar de que el PSOE mantiene que lo ideal para esa zona sería dedicarla a residenciales de lujo, lo cierto es que la propia Comisión provincial pide que se incluyan subsanaciones en el plan de sectorización en las que se viene a decir que no se podrán construir viviendas.

ARQUITECTURA (5 AÑOS)
ARQUITECTURA TÉCNICA (3 AÑOS)
INGENIERÍAS SUPERIORES (5 AÑOS)
 - Caminos, Canales y Puertos
 - Industrial
 - Telecomunicaciones
 - Graduado en Ingeniería Informática (4 años)

LICENCIATURAS (5 AÑOS)
 - Farmacia
 - Odontología
 - Veterinaria

LICENCIATURAS (4 AÑOS)
 - CC. de la Actividad Física y del Deporte
 - Admon. y Dir. de Empresas
 - Ciencias Ambientales
 - Derecho
 - Traducción e Interpretación

INGENIERÍAS TÉCNICAS (3 AÑOS)
 - Diseño Industrial
 - Informática de Sistemas
 - Telecomunicación especialidad Sonido e Imagen

DIPLOMATURAS (3 AÑOS)
 - Ciencias Empresariales
 - Enfermería
 - Fisioterapia
 - Nutrición Humana y Dietética
 - Podología
 - Terapia Ocupacional
 - Turismo

DOBLES TITULACIONES
 - Admon. y Dir. de Empresas + Turismo
 - Derecho + Admon. y Dir. de Empresas
 - Admon. y Dir. de Empresas + Derecho
 - Farmacia + Nutrición Humana y Dietética
 - Fisioterapia + Terapia Ocupacional
 - Fisioterapia + Podología
 - Caminos + Ciencias Ambientales
 - Ing. Industrial + Ciencias Ambientales
 - CC. de la Act. Física y del Deporte + Fisioterapia

DOBLES TITULACIONES INTERNACIONALES
 - Derecho + Juris Doctor (American University, Washington College of Law, USA)
 - Admon. y Dir. de Empresas + Bachelor in Business Administration (ESC Troyes, Francia)

45 PROGRAMAS DE POSTGRADO

EL 98'5% DE NUESTROS TITULADOS TIENE TRABAJO EN 6 MESES

Y no lo decimos nosotros. Lo dice Demométrica, una de las más prestigiosas empresas especializadas en investigación de mercados y opinión pública. Y no sólo eso. El estudio también recoge que el 96% tiene un trabajo relacionado con su titulación. Unos resultados así se consiguen gracias a la implicación de nuestros profesores en la orientación profesional del alumno, a su vinculación al mundo empresarial y a su excelente preparación. Contamos con más de 6.000 empresas nacionales e internacionales comprometidas en la formación del alumno y su futuro empleo. Tenemos un campus de un millón de m² con parque empresarial propio, 85 laboratorios, el hospital veterinario más avanzado de Europa, dos policlínicas y un instituto de postgrado. Por eso, somos la única Universidad con el certificado global de calidad AENOR. No lo pienses más, sé parte de la UAX.



UNIVERSIDAD
ALFONSO X EL SABIO
 La Universidad de la empresa

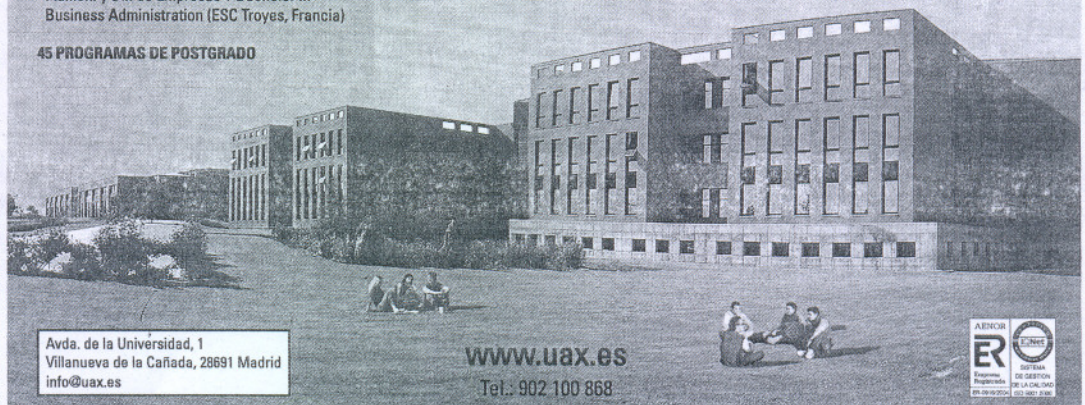

Avda. de la Universidad, 1
 Villanueva de la Cañada, 28691 Madrid
 info@uax.es

www.uax.es
 Tel.: 902 100 868



Cádiz Provincia

FORO 'EL RETO DE LA SOSTENIBILIDAD'

bogarís

CONSENSO SOCIAL

Espadas quiere sentarse este verano con alcaldes y empresarios para cribar proyectos que no sean "compatibles" con el desarrollo territorial

La Junta se compromete a "simplificar" y "agilizar" la planificación urbanística

El consejero de Vivienda señala que los planes subregionales se "desbloquearán" en año y medio • Los empresarios tienden la mano aunque reclaman celeridad

J. Garret/F. S. Múgica / CÁDIZ

La Junta de Andalucía ha asignado tres palabras a la cabecera del diccionario de la nueva Consejería de Vivienda y Ordenación del Territorio: "agilidad", "simplificación" y "soluciones". Ayer las recaló en Cádiz el titular de la cartera, Juan Espadas, que ofreció su compromiso de revitalizar la gestión del suelo a lo largo de esta legislatura y ofrecer respuestas a municipios y empresarios para el desarrollo de sus planes residenciales y turísticos.

"Hay que dejar a un lado los debates sobre lo que pudo haber sido y no fue, que sólo conducen a la melancolía. Hemos dedicado cuatro años a legislar sobre el territorio. Ahora el escenario comienza a estar despejado y es el momento de concretar la planificación, que es a lo que nos vamos a dedicar en estos dos primeros años de legislatura", apuntó Espadas en la inauguración de la jornada técnica *El reto de la sostenibilidad en los desarrollos residenciales y turísticos*, organizada por Grupo Joly y la compañía andaluza Bogaris, dedicada a los sectores inmobiliario, turístico, energético y agroindustrial.

El consejero señaló que su objetivo es "desbloquear" en la primera parte del mandato 2010- los planes subregionales de ordenación del territorio (POT). Los POT deben fijar las pautas urbanísticas en las comarcas andaluzas, definir "dónde hay propuestas compati-

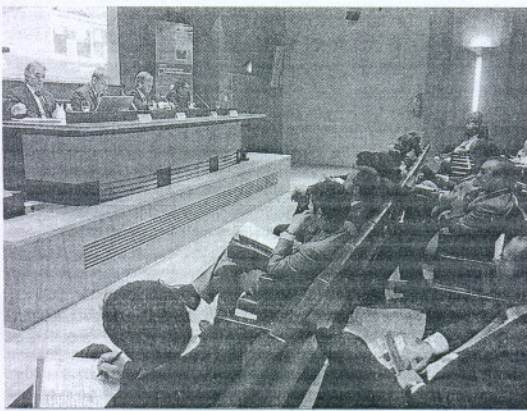

Un momento de la ponencia inaugural de la jornada en el Palacio.

bles con el territorio y cuáles deben desarrollarse", de forma que el urbanismo andaluz "no sea una suma de proyectos municipales encajados en un cajón desastre".

Para garantizar la elaboración de estos planes subregionales, en la mayor parte de los casos inmaduros, todavía por desarrollar -La Janda, la Bahía, el Campo de Gibraltar- o ni siquiera encargados -Sierra de Cádiz-, el consejero anunció un "importante trabajo" de interlocución con los ayuntamientos y las diputaciones provinciales. "Hay que sacar de los cajones, sin complejos, los trabajos que se hayan hecho. Sentarse a hablar y dar a conocer sus contenidos y pro-

puestas. A lo largo del verano debemos sentarnos con políticos y empresarios para buscar áreas de oportunidad, hacer un análisis, hacer un primer filtro de proyectos... y avanzar hacia el consenso", explicó el consejero de Vivienda.

En estos momentos, y tras la aprobación del decreto de golf, decenas de ayuntamientos e idéntico número de promotores asociados aguardan en toda Andalucía con impaciencia el desarrollo de los POT, que dictaminarán sobre el futuro de cada gran proyecto turístico, residencial o industrial. Espadas animó a los municipios a interpretar estos planes como una "herramienta para hacer las cosas bien

El decreto de golf, "ininteligible e inaplicable"

Participantes en el foro señalaron la necesidad de elaborar una planificación específica para el segmento del golf en Andalucía con un alcance más amplio que el decreto aprobado por la Administración este año. Para el arquitecto Manuel González Fustegueras, la fórmula final del decreto es "ininteligible e inaplicable", tal y como han denunciado promotores con intereses en Andalucía. "Si todo el mundo está de acuerdo en que es un recurso turístico de primer orden, ¿por qué no se hace una planificación a conciencia de la oferta que queremos tener?", se preguntó. El concejal de Urbanismo del Ayuntamiento de Arcos, coincidió en destacar las pocas soluciones aportadas por la normativa de golf, que considera un sector importante para la "diversificación" de la economía local. Para Francisco Blanco, jefe de sección de Gestión de planes en la delegación de Vivienda, la tendencia hacia el golf es "excesiva". "Personalmente no comparto esta estrategia", opinó Blanco.



y fijar objetivos" y no como un "corse de expectativas", y reseñó que "habrá que saber elegir las mejores iniciativas, las que más actividad económica generen, los que sean compatibles con el medio ambiente y los que más desarrollo en términos sociales aporten".

La voluntad de la nueva Consejería por acelerar la gestión del territorio ha sido aplaudida por los empresarios, que coinciden en que se ha abierto una "nueva etapa" después de cuatro años de disputa con la Administración a cuenta del suelo. Santiago Herrero, presidente de la Confederación de Empresarios de Andalucía (CEA), elogió en la inauguración de la jornada técnica

DECLARACIONES

Juan Espadas "Es un buen momento para revisar el modelo"

El consejero de Vivienda opinó que la situación de crisis que sufre el mercado inmobiliario propicia "un buen momento para darse cuenta de que el modelo de los últimos años, basado en un uso intensivo del territorio, debe ser revisado". "Si el turismo es la joya de la corona, necesita unos pilares más sólidos", dijo.



Santiago Herrero "No podemos demonizar ahora el turismo residencial"

El presidente de la patronal empresarial, Santiago Herrero, admitió que el modelo de crecimiento en base al turismo residencial está siendo cuestionado. A su juicio, la situación debe animar a volver a equilibrar este sector y no a "demonizarlo" ni "descartarlo", puesto que se mantiene como elemento decisivo en la industria turística.



Rodrigo Charlo "Los trámites no pueden seguir haciéndose eternos"

El presidente de Bogaris, Rodrigo Charlo, consideró "fundamental" que en la actual coyuntura económica se "redefina" el crecimiento en la comunidad. La compañía, dijo, tiene tres retos enfocados a la vertiente medioambiental, social y económica. Para cumplir con ello, especificó, "necesitamos seguridad jurídica y que los trámites no se hagan eternos".

MIRADA POSITIVA

Según el consejero del ramo, los planes deben concebirse para "fijar objetivos", no como un "corsé de expectativas"

VISIONES DISPARES

Algunos ponentes mostraron su oposición al modelo de turismo y golf, otros reclamaron planificarlo "a conciencia"



Rodrigo Charlo, Santiago Herrero, Juan Espadas y José Joly, ayer en la inauguración de la jornada técnica "El reto de la sostenibilidad".

la labor del equipo de Espadas. "En dos meses hemos conseguido más frutos que en toda la etapa anterior. Se ha abierto un camino de diálogo y de esfuerzo en la concertación que devuelve algo de confianza a la iniciativa privada", subrayó ante el aforo del Palacio de Congresos de Cádiz, formado por medio centenar de empresarios y representantes de corporaciones locales y del Gobierno andaluz.

El presidente de la patronal cree que el declive del modelo de crecimiento basado en el turismo residencial ("estamos sufriendo una crisis como la copa de un pino por muchas circunstancias, muchas de ellas externas, y a las que han con-

tribuido decisiones administrativas") no debe servir como excusa para "demonizar" ni "intentar sustituir" este modelo. "Ahora todo tiene que volver a equilibrarse y es en eso en lo que hay que trabajar, aunque no se debe perder de vista que el uso residencial es fundamental para el desarrollo de sectores turísticos clave como el golf o la náutica", argumentó Herrero.

Pese a que reconocen que la Administración se muestra "más receptiva" en la gestión urbanística, los empresarios gaditanos volvieron a reclamar ayer en el foro sobre sostenibilidad el fin de "paralizaciones y alargamientos innecesarios y costosísimos que hacen un

siete" a cualquier proyecto, en palabras de Javier Sánchez Rojas, secretario general de la Confederación de Empresarios de Cádiz (CEC). "Hay que garantizar la sostenibilidad medioambiental de los proyectos, estamos de acuerdo, pero también hay que garantizar la sostenibilidad de las empresas", razonó el portavoz de la CEC en la mesa redonda sobre gestión del territorio y desarrollo turístico.

La preocupación de los ayuntamientos por la lentitud en la gestión de planes de ordenación quedó reflejada en las intervenciones del alcalde de Barbate, Rafael Quirós, y del delegado de Urbanismo en el Ayuntamiento de Arcos, Joa-

quín Macías, ambos socialistas, en el desarrollo de la mesa sobre sostenibilidad y crecimiento de los municipios. "En política los tiempos son los que son. No puedo pensar en un desarrollo a 20 años cuando los ciudadanos me han dado cuatro años de confianza. Nos dicen ahora que el plan subregional de La Janda estará listo en dos años, pero nosotros reivindicamos que este plan tiene que estar ya, porque lo necesitamos ya, y porque todavía no sabemos nada de él", reclamó el regidor barbateño, que también demandó que los nuevos planes comarcales eviten los "agravios comparativos" en el desarrollo de los distintos municipios.

Turismo pide 'voz y voto' en la ordenación y planificación del territorio

Aboga por planear un ritmo de desarrollo "estratégico" y definir "qué turista interesa"

F. S. M. / J. G. / CÁDIZ

El turismo como "junco" capaz de soportar la crisis y formar parte de la "cesta de consumo habitual de las familias". El director general de Ordenación y Planificación Turística de la Junta de Andalucía, Antonio Muñoz, encargado de clausurar ayer en Cádiz la jornada técnica sobre sostenibilidad y desarrollo turístico residencial, empleó los símiles anteriores para defender y reconocer a la actividad turística como motor de primer orden para generar riqueza y empleo. Por ello, demandó mayor participación de este sector en la ordenación y planificación del territorio, dos de los elementos de los que depende el sector y en los que tiene que ganar peso. Dicha inclusión del turismo en el seno del debate urbanístico, apuntó, debe permitir proyectar un "ritmo de crecimiento estratégico" y definir "qué tipo de turistas nos interesan". Al tiempo, Muñoz no dudó en apostar por poner de relieve la importancia del motor económico que representa el turismo; y mantuvo que si "tenemos una economía eminentemente turística, digámoslo sin complejos frente a otras zonas del país y otro tipo de actividades". En todo caso, señaló, hay que "exigir" que los planes subregionales se sustenten en un "mínimo común denominador", pues hay zonas de la región, en principio turísticas, "en las que el turismo brilla por su ausencia".

Felipe Márquez "La coordinación es clave para fortalecer lo que tenemos"

El presidente de la mancomunidad de municipios Bahía de Cádiz, Felipe Márquez, reclamó en su ponencia, dentro de la mesa 'Gestión del territorio y desarrollo turístico', un "esfuerzo por la coordinación" en materia turística e instó a la búsqueda común de la "calidad y diferencia" del destino, antes que por experiencias locales "aisladas".



Rafael Quirós "Hay que tener más en cuenta a los ayuntamientos"

El alcalde de Barbate, Rafael Quirós, reclamó a la Administración regional más atención a la opinión de los ayuntamientos en la planificación urbanística, que debe "elaborarse de abajo a arriba". "Los ayuntamientos somos los que mejor conocemos nuestros municipios y estamos capacitados para tomar decisiones", reivindicó.



Joaquín Macías "¿Para cuándo el plan subregional de la Sierra?"

El responsable de Urbanismo en el Ayuntamiento de Arcos reclamó la importancia de que la Junta ponga en marcha los planes subregionales de forma consensuada con los ayuntamientos y reivindicó a la Administración que encargue un planeamiento para la Sierra para propiciar el desarrollo de la comarca.

TRIBUTOS Será el primer cobro de la nueva tasa sobre la telefonía móvil

Cádiz recaudará 270.000 euros en julio por los móviles

Telefónica pagará 125.458 euros; Vodafone, 80.380; y Orange, 65.445 euros

Fernández señaló que las operadoras han anunciado que recurrirán la ordenanza

MARÍA EUGENIA MEDINA
CADIZ

Las operadoras de telefonía móvil tendrán que abonar más de 270.000 euros a partir de julio ante la entrada en vigor de la nueva tasa sobre la Utilización Privativa o Aprovechamiento Especial del Dominio Público Local. Esta ordenanza fiscal empezará a aplicarse desde el 1 de julio tras su aprobación definitiva en el pasado Pleno del 6 de junio, donde se desestimaron las alegaciones presentadas por las empresas afectadas. El Boletín Oficial de la Provincia (BOP) publicó en días pasados el texto íntegro de la tasa, que supondrá un ingreso extra para las arcas municipales.

Según explicó el concejal de Hacienda, José Blas Fernández, las operadoras ya han anunciado que presentarán recurso contencioso administrativo contra la ordenanza tras la desestimación de sus alegaciones, en las que calificaban de "ilegal" la normativa. Sin embargo, Fernández se mostró tranquilo porque la tasa cuenta con una "base jurídica sólida" y explicó que la presentación del recurso "no afectará" a la aplicación de la norma. "No se suspende nada, a no ser que sea el juez el que establezca cómo medida cautelar de que no se cobre", argumentó.

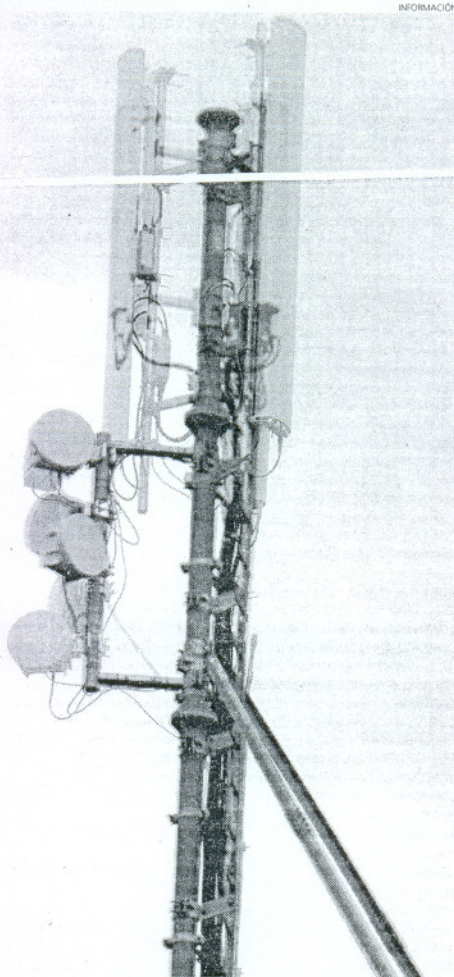

Las operadoras tendrán que pagar por hacer uso del dominio público.

El cobro de la tasa sobre el uso del dominio público local por las operadoras móviles supondrá un ingreso anual cercano a los 600.000 euros. Esta cifra resulta del volumen de facturación de las compañías, que se calcula en base al número de teléfonos fijos existentes en la ciudad. Se determina una serie de parámetros para obtener cuánto facturan las operadoras, cifra a la que se aplicará un coeficiente del 1,5 por ciento de acuerdo al sistema especial tributario recogido en la Ley de Haciendas Locales.

Según los cálculos realizados por los técnicos municipales, las compañías de telefonía móvil ingresan 36,2 millones de euros al

PARÁMETROS
La tasa recoge aplicar un coeficiente del 1,5 por ciento al volumen de facturación

año por llamadas de fijos a móviles y entre móviles en el municipio. La aplicación del 1,5 por ciento resulta 543.112,14 euros.

Este ejercicio sólo se podrá recaudar la mitad al dividirse en dos el cobro y corresponder al segundo semestre, ya que la tasa no tiene carácter retroactivo.

Esta cuantía será abonada por las principales empresas del sector (Telefónica, Vodafone y Orange) de acuerdo a su participación en el mercado. Así, Telefónica tendrá que pagar 125.458 euros (el 46,2 por ciento); Vodafone abonará 80.380 euros (el 29,6 por ciento) y Orange pagará 65.445 euros (el 24,1 por ciento). El resto de operadoras no tienen suficiente presencia.

GALARDÓN

AJE entrega hoy en Cádiz el V Premio Joven Emprendedor

INFORMACIÓN
CADIZ

La Asociación de Jóvenes Emprendedores de Andalucía entrega hoy, a las 20 horas en el Balauarte de los Mártires, el V Premio Joven Emprendedor Andaluz, una distinción patrocinada por el Instituto Andaluz de la Juventud y la Agencia de Innovación y Desarrollo de la Junta de Andalucía. El acto estará presidido por el consejero de Innovación, Ciencia y Empresa, Francisco Vallejo.

Con este premio, AJE Andalucía pretende reconocer la "iniciativa, originalidad e innovación" de un proyecto empresarial de un joven o grupo de jóvenes andaluces, así como "fomentar la creación de empresas sobre la base de las oportunidades emergentes". El ganador obtendrá una ayuda económica de 6.000 euros, que se suman a los 3.000 que ya obtuvo como ganador del premio en su versión provincial.

Las ocho empresas finalistas son Divereduca (Jaén), Bacosur Siglo XXI (Córdoba), Microbire Prods y Kuicker (Sevilla), Quesos Doñana (Huelva), Única Máquinas (Cádiz), Inosur (Málaga), Forware (Granada) y Biogolden (Almería).

Previamente, a las 16 horas, tendrá lugar también en el Balauarte de los Mártires, unas jornadas sobre prevención de riesgos laborales organizadas por AJE Andalucía y la Fundación para la Prevención de Riesgos Laborales. La ponencia irá a cargo de Jerónimo Pérez, representante de dicha fundación. Con esta iniciativa, AJE Andalucía quiere concienciar a sus más de 4.000 asociados y detallar cómo establecer un buen plan de prevención.

CONSUMO Dice que es del 11% pese a lo que dice el Gobierno

Los consumidores critican el impacto real de la subida de la luz

INFORMACIÓN
CADIZ

La Federación de Consumidores y Amas de Casa, Al-Andalus, denuncia que, a pesar de que la subida media de la tarifa eléctrica anunciada por el Gobierno sea del 5,6%, el "impacto real de este incremento en lo que llevamos de año, será en torno al 11% para la mayoría de consumidores domésticos". En concreto, de un 10,6%, para los 15 millones de consumidores que tienen contratado entre 2,5 y 5 kilovatios y, algo superior, de un 11,6%, para los dos mi-

llones que tienen entre 5 y 10 kilovatios.

Al-Andalus critica que el Ministerio de Industria, cuando maneja la cantidad del 5,6%, "está jugando con la terminología e induciendo a error en tres aspectos". Por un lado, se habla de "subida media", por lo que "el porcentaje se recorta considerablemente al tenerse en cuenta a los consumidores con menos potencia contratada", cuya tarifa, según el Gobierno, se reducirá en un 16% como consecuencia de la tarifa social.

Para el colectivo, un segundo equívoco se produce cuando, para el cálculo de la subida media que maneja Industria, "se equiparan a los consumidores domésticos con las empresas, cuando realmente el peso de la subida lo asumen los primeros".

Finalmente, a la hora de calcular la subida real de la tarifa, debe tenerse en cuenta que la que ahora se produce, es la segunda en lo que va de año. Por ello, debe sumarse a cualquier cálculo el incremento del 3,3% que ya se aplicó el 1 de enero.

Por tanto, la realidad que el Ministerio "pretende disfrazar", es que, para el común de las familias, la subida de la tarifa será del 11%, "más del doble del IPC y superando, con creces, la posibilidad de que las economías domésticas puedan asumir ese incremento".

La Junta Informa

REHABILITACIÓN DEL CASCO HISTÓRICO DE CÁDIZ

A partir del próximo viernes día 20 de Junio de 2008, quedarán expuestas las listas provisionales de admitidos y excluidos para el sorteo de las 23 viviendas protegidas en venta para menores de 35 años de las calles Botica 6-8 (11-PO-E-00-0039/07), Obispo Urquiza nº6 (11-PO-E-0038/07) y Teniente Andujar nº12 (11-PO-G-00-0004/04) de Cádiz.

Las listas quedarán expuestas en la Oficina de Rehabilitación del Casco Histórico de Cádiz, Delegación de Vivienda y Ordenación del Territorio, así como en las sedes de las Asociaciones de Vecinos del Casco Histórico de Cádiz.

Las reclamaciones a dichas listas, deberán presentarse en el plazo de diez días, ante la Delegación de Vivienda y Ordenación del Territorio en Cádiz sita en Plaza Asdrubal s/n.

Empresa Pública de Suelo de Andalucía
CONSEJERÍA DE VIVIENDA Y ORDENACIÓN DEL TERRITORIO



MEDIO AMBIENTE Endesa y Diputación firman un convenio para la instalación de las plantas

Dos de los 26 huertos solares estarán listos antes de 2009

Espera y Prado del Rey son los dos primeros municipios que tendrán estos parques

Cada planta evitará la emisión de 160.000 kilogramos de dióxido de carbono al año

MARIBEL POSADAS
CÁDIZ

Endesa Energía y la Diputación Provincial de Cádiz firmaron ayer un convenio para "contrarrestar el importante retraso que venía sufriendo la provincia" en cuanto a la producción de energías renovables. Mediante este acuerdo 26 municipios gaditanos dispondrán de huertos solares para la producción de una energía renovable, "limpia, silenciosa y respetuosa con el medio ambiente".

Espera y Prado del Rey serán las primeras localidades que contarán con estas instalaciones, que producirán cada una 100 kilowatios a la hora y que estarán en funcionamiento, según las previsiones de Endesa, "antes de final de año". La Diputación de Cádiz ya ha entregado a la compañía eléctrica los proyectos de estos dos parques solares.

POR 25 AÑOS

Hasta la fecha son 26 los municipios que ya han cedido a la Agencia Provincial de la Energía los terrenos con las dimensiones, situación y demás características necesarias para implantar sus parques solares por un periodo mínimo de 25 años —que es la vida media de estas instalaciones—, pero no se trata de una lista cerrada, por lo que se prevé que el número de localidades aumente. Entre esos 26 municipios se encuentran también San Fernando, Arcos, Algar, Barbate y Chipiona.

Una vez que los terrenos han sido propuestos por los ayunta-



El vicepresidente primero de Diputación, Antonio Roldán, y el representante de Endesa firman ayer el convenio.

mientos, Endesa elige los más adecuados para la implantación de las diferentes instalaciones basándose en la disponibilidad y la viabilidad de conexión a la red, luego redacta el proyecto de evaluación de cada instalación y, por último, realiza los trabajos para la efectiva conexión.

Además, la compañía eléctrica realizará también el estudio de alternativas y la redacción de los proyectos fotovoltaicos mediante un análisis en profundidad del rendimiento de los equipos y evaluando el coste económico, que será comunicado a la Agencia Provincial de la Energía, que tras su estudio y aceptación se hará cargo de la inversión necesaria para la instalación y puesta en marcha de los huertos solares.

Asimismo, se encargará de la tramitación y seguimiento de las distintas autorizaciones y licencias. La Agencia, por su parte, se

compromete a la creación, con capital propio, de las sociedades necesarias en los municipios para el desarrollo de las instalaciones, que llegarán a una potencia nominal máxima de 8,3 megawatts. El objetivo de este convenio es, según indicó en rueda de prensa el vicepresidente primero de Diputación, Antonio Roldán, "la lucha contra el cambio climático", puesto que "la liberación de gases de efecto invernadero es nula". Así, un huerto solar, con una potencia de 100 kilowatts a la hora evitará la emisión a la atmósfera de 160.000 kilowatts de dióxido de carbono al año.

Además, el objetivo fundamental de este proyecto es lograr que el balance energético municipal de aquellas localidades que lo soliciten "sea igual a cero", mediante la generación de energía eléctrica a través de estos huertos solares que generarán el equiva-

lente al consumo energético del alumbrado público municipal. Asimismo, se prevé la instalación de placas fotovoltaicas en las cubiertas de edificios públicos en los que técnicamente sea posible.

ALTA INSOLACIÓN

La situación geográfica de Cádiz determina una insolación muy elevada por la abundancia de anticiclones. No en vano, el número de horas de sol de que disfruta la provincia es uno de los más elevados de la península, con valores superiores a 2.800 horas de sol al año en las zonas costera y de campiña.

Estas cifras disminuyen hacia los espacios serranos del interior, desde la costa occidental e igualmente hacia el Estrecho de Gibraltar en donde la frecuencia de nubes y nieblas reduce la insolación a valores comprendidos entre las 2.800 y las 2.600 horas de sol anuales.

TARIFA

El Parlamento insta a la Junta a que ponga en valor la Isla de Las Palomas

INFORMACIÓN
CÁDIZ

El Grupo Parlamentario Socialista mostró ayer su satisfacción por la aprobación en el Parlamento de Andalucía de una proposición no de ley en la que se insta a la Junta a elaborar un programa de actuación para la rehabilitación, puesta en valor y gestión activa de la Isla de Las Palomas, en Tarifa.

La iniciativa ha sido planteada por la parlamentaria gaditana María Cózar y ha contado con los votos a favor de Partido Popular e Izquierda Unida. En la proposición no de ley se insta al Consejo de Gobierno a desarrollar en la Isla de Las Palomas un complejo de servicios ambientales del litoral andaluz y un centro operativo del Parque Natural del Estrecho, en colaboración con el Gobierno central y el Ayuntamiento de Tarifa.

Cózar ha destacado el respaldo del Parlamento a esta proposición no de ley y ha subrayado la importancia que para Tarifa y el Campo de Gibraltar supone "la puesta en valor de un enclave único en Europa". Para la socialista, el paso dado ayer en el Parlamento es un avance en la consecución de unos objetivos por los que ha venido trabajando el Ayuntamiento de Tarifa en los últimos años.

En su exposición de motivos, la proposición no de ley tramitada por el PSOE explica que la Isla de Las Palomas es un enclave protegido en el Parque Natural del Estrecho que posee unos singulares valores ambientales y en el que existe un conjunto de edificaciones en diferente grado de conservación. El Grupo Parlamentario Socialista destaca diferentes administraciones públicas vienen trabajando en este enclave dada su importancia para la investigación científica.

INFORME Sanlúcar y Jerez lideran el aumento de estos trabajadores, que en Cádiz descendieron en un 0,93%

El número de autónomos creció un 4,46% en la provincia hasta abril

M. P.
CÁDIZ

El número de trabajadores autónomos en la provincia de Cádiz se ha incrementado un 4,46 por ciento en los cuatro primeros meses de 2008, al pasar de los 55.954 autónomos registrados en diciembre de 2007 a 58.447 en abril de 2008 (2352.493 nuevos emprendedores), como consecuencia de que a partir de el 1 de enero de

2008, los autónomos por cuenta propia del régimen agrario han pasado a cotizar en el Régimen Especial de Trabajadores Autónomos (RETA). Este crecimiento se sitúa por debajo de la media andaluza, que se situó en el 7,63 por ciento.

Los datos del informe elaborado por la Federación Nacional de Asociaciones de Trabajadores Autónomos (ATA), muestran cómo

Andalucía se sitúa en torno a la media nacional (7,87 por ciento) de crecimiento, al incrementar en 7,63 por ciento el número de autónomos, pasando de los 473.405 a los 509.517 el número de trabajadores en los cuatro primeros meses del año, lo que se traduce en 36.112 autónomos más.

Sanlúcar y Jerez de la Frontera fueron los municipios gaditanos que se situaron a la cabeza en el

crecimiento de autónomos de toda la provincia, con un incremento del 10,3 por ciento y 2,48 por ciento, respectivamente, con respecto a diciembre de 2007; lo que se traduce en 330 y 235 nuevas incorporaciones, alcanzando Sanlúcar en abril de 2008 los 3.525 y Jerez los 9.700 trabajadores autónomos.

La Línea (1,67 por ciento), con 42 nuevos emprendedores, Algeciras (1,6) y El Puerto (1,50) fueron las siguientes localidades en incremento de afiliaciones al Régimen Especial de Trabajadores Autónomos (RETA). San Fernando (0,03 por ciento) fue el municipio con menor crecimiento de emprendedores. La ciudad de

Cádiz, por el contrario, vio descender su número de autónomos, un ligero 0,93%, lo que supone 48 trabajadores por cuenta propia menos en lo que va de año.

Los emprendedores de la provincia de Cádiz mantienen un ritmo constante de crecimiento, aunque se ha observado "cómo este crecimiento se ralentiza con respecto a años anteriores debido a la actual crisis económica", indica el presidente de ATA, Lorenzo Amor. Asimismo, la Federación Nacional de Autónomos cree "necesario que el actual Gobierno haga una firme apuesta por los autónomos, principal motor de la economía en nuestro país, en especial en Andalucía".

INSTITUCIONES La Comisión para el seguimiento de esta obra ha iniciado sus reuniones

Nuevos pasos para el desdoble de la carretera de acceso a Rota

El Ayuntamiento aportará un 40 % del coste total de esta obra de envergadura

La Junta ha cedido al Consistorio el tramo de carretera entre Los Cabales y Punta Candor

OLGA PRADOS
ROTA

La portavoz del Gobierno municipal, Eva Corrales, ha informado de la firma por parte del alcalde, Lorenzo Sánchez, del acta de cesión que la Delegación Provincial de Obras Públicas y Transportes ha hecho del tramo de carretera comprendido entre la conocida como *Venta Los Cabales* y Punta Candor. De este punto se daba cuenta en el segundo apartado del orden del día del Pleno celebrado en la mañana de ayer.

Una vez que la Junta de Andalucía ha cedido esta carretera, la misma pasa a ser de propiedad municipal, y esto hará posible a su

vez que en ella se puedan acometer distintas actuaciones. En concreto, la idea es integrarla en los sectores urbanísticos que allí se van a desarrollar, haciendo que deje de ser una carretera para convertirse en una avenida o bulevar, como el mismo alcalde explicaba también a la Corporación durante el desarrollo del pleno, comunicando que pasaría a ser el nuevo acceso a la localidad a través del nuevo vial V5.

COMISIÓN DE SEGUIMIENTO

Por otra parte, el portavoz municipal ha dado cuenta de la celebración de la primera reunión de la Comisión de seguimiento del convenio suscrito entre la administración local y la autonómica, para el desdoble de la carretera de entrada a Rota en el tramo comprendido entre el cementerio municipal y la Base naval.

En dicho encuentro estuvieron presentes el alcalde de Rota, Lorenzo Sánchez; el delegado provincial de Obras Públicas y Transportes, Pablo Lorenzo; el delegado de Urbanismo del Ayuntamiento de Rota, Antonio Peña y el técnico Tomás Guerra. Durante esta reunión se establecieron

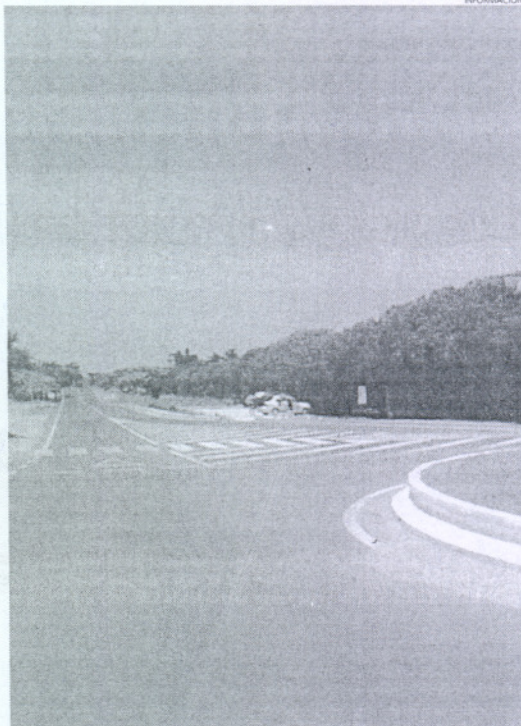

El tramo de carretera hasta Los Cabales es ya de propiedad municipal.

los parámetros con los que se va a actuar en esta carretera para acometer su desdoble desde la rotonda situada junto al control de la Base Naval hasta el cementerio municipal. Además de tratar cómo se va a desarrollar la obra, se concretaron las aportaciones a realizar por cada una de las dos administraciones. Así, la Junta de Andalucía aportará un 60 por ciento y el Ayuntamiento de Rota un 40

por ciento del total del coste de estas obras, una nada despreciable cantidad que supone, según palabras del propio alcalde "un importante esfuerzo por parte del Ayuntamiento, que asume unos costes que debería asumir al completo la Junta de Andalucía, pero que solucionará de una vez por todas los problemas con los accesos a la localidad", como expresaba durante el pleno.

DENUNCIAS

Ecologistas en Acción reclama cambios

O. P.
ROTA

El grupo local de Ecologistas en Acción ha comunicado una serie de temas sobre los cuales se encuentran preocupados por no observar cambio alguno en la localidad.

El primero de ellos es el precio del billete del catamarán, que, a su parecer, sigue suponiendo un agravio comparativo para con el precio aplicado en la ruta de El Puerto de Santa María. Ecologistas quiere llamar la atención de la administración local para que siga luchando porque este precio baje, y recordando que Rota sigue teniendo el mayor parque móvil de la provincia.

Asimismo, reclaman la creación de un "verdadero carril bici" en la avenida Príncipes de España y la avenida Diputación, criticando el "insostenible argumento" ofrecido por los delegados de Medio Ambiente y Tráfico acerca de la "imposibilidad" de crear uno.

Para finalizar, el grupo Ecologista recuerda que es urgente la recuperación y reforestación de caminos municipales y Vías Pecuarias. Para el grupo no se está defendiendo la biodiversidad de esas zonas, tan solo "se marea la perdiz cada año y se olvidan los planes de ocio rural, haciendo de los caminos públicos un dominio público, ante el cachondeo de los camperos y pérdida de fauna".



Los nuevos concejales reciben el escudo de la Villa

Durante la mañana de ayer, en el salón de Plenos del Palacio Municipal Castillo de Luna se hacía entrega a los nuevos concejales de la Corporación municipal de el pin de plata del escudo de la localidad. Los seis

concejales recibían este distintivo de manos del alcalde de Rota, Lorenzo Sánchez y de la delegada de Relaciones Institucionales, Eva Corrales. El resto de concejales cuentan ya con su orla y su distintivo.

AUDITORIO El próximo sábado 21 de junio

El Taller de Teatro de Secundaria interpretará la obra 'Princesas'

INFORMACIÓN
ROTA

El próximo sábado 21 de junio a las 22 horas, el auditorio municipal *Alcalde Felipe Benítez* acogerá la representación teatral a cargo de alumnos del taller de teatro municipal del nivel de secundaria, organizado por la Fundación Municipal de Juventud, Cultura y Deportes.

La obra que llevarán a escena 20 jóvenes actores se titula *Princesas*, que plantea piezas de cinco minutos del autor Rafael Mendizábal en su mayoría, así como de Stella Manaut y Hans Schuster, en las cuales se muestra qué pasaría en situaciones de nuestra vida cotidiana. Estas piezas, en clave de humor, acercarán a los espectadores el trabajo realizado por los alumnos durante el año.

Para los interesados en asistir, se pueden recoger las invitaciones en la taquilla del auditorio.

Este taller forma parte de la oferta de talleres de Teatro que la Delegación de Cultura pone a disposición de niños y jóvenes de la localidad, con la intención de introducirlos en el mundo teatral a la par que formarles en cultura.



Cartel de la convocatoria.