

DOSSIER DE PRENSA

1 DE SEPTIEMBRE DE 2010

**DELEGACIÓN DE COMUNICACIÓN
GABINETE DE PRENSA**

Tlf.: 956 84 61 73

E-mail: gabineteprensa@aytorota.es



Costa Noroeste

lavozdigital.tv

La televisión de La Voz

Cádiz - La Voz Digital

>

Noticias Cádiz

>

Noticias Rota

>

La protectora de perros, saturada por el abandono masivo tras el veraneo

Rota

La protectora de perros, saturada por el abandono masivo tras el veraneo
El Gobierno municipal se reúne hoy con los voluntarios de 'Siempre contigo' para solucionar el desbordamiento que sufre el refugio

01.09.10 - 00:15 -

L. R. |

«No cabe ni un sólo perro más. Ni uno». La protectora de animales 'Siempre contigo' ha recibido una avalancha de perros abandonados tras el éxodo de veraneantes. Esta mañana tienen previsto mantener una reunión con el alcalde, Lorenzo Sánchez, a fin de abordar soluciones. Lo más urgente es encontrar hogares de acogida temporal para treinta perros que han llegado en las últimas horas.

Los voluntarios que trabajan en esta asociación sin ánimo de lucro han perdido la cuenta de la cantidad de perros que se refugian en sus instalaciones del centro municipal de mayetería. «En un par de días hemos recogido a más animales que en todo el año». Carmen de los Santos, portavoz del colectivo, aseguró que tienen constancia de que los animales no proceden de la zona. «Son de fuera y han sido abandonados por personas que probablemente venían a pasar sus vacaciones». De los Santos indicó que el regidor de Roteños Unidos se ha interesado por esta problemática, que ayer mismo denunció 'Siempre contigo' a través de su página web y de envíos masivos de correos electrónicos. «Vamos a estudiar posibles soluciones, porque nosotros estamos en unas dependencias municipales y desde hace tiempo la pretensión es cambiarnos hacia otro lugar distinto, y más amplio». En otro orden de cosas, la portavoz del colectivo aseguró que los perros que recogen o que abandonan en el centro de mayetería, bien carecen del microchip obligado por ley, o bien portan uno 'pirata'.

Microchips falsos

«Ahora hay una moda nueva que se está dando en los países del este. Existen criadores o falsos criadores que colocan el microchip en laboratorios ilegales a toda una camada. Así son vendidos y pasan la frontera sin problemas. Les pasan el escáner y efectivamente aparece el dispositivo en el cuello, pero éste no tiene ningún código a nombre de nadie. Ese perro no se encuentra registrado en ninguna base de datos de ningún colegio de veterinarios». Así, De los Santos lamentó las «malas artes» empleadas por las personas que «trafican» con animales y con los que los abandonan. «No es por la crisis, es porque cada vez hay menos conciencia».

Miércoles, 1 de septiembre de 2010

GALERÍAS GRÁFICAS

CANALES

BLOGS

PARTICIPACIÓN

HEMEROTECA

BOLETÍN

ESPECIALES

MAPA WEB

diariodejerez.es

DEPORTES

BUSCAR EN DIARIO DE
JEREZ

BUSCAR EN



PORTADA

JEREZ

DEPORTES

ANDALUCÍA

ACTUALIDAD

CULTURA

FERIA DE JEREZ

OPINIÓN

TV

TECNOLOGÍA

SALUD

DEPORTES

XEREZ CD

JEREZ INDUSTRIAL

UNIBASKET

FÓRMULA 1

MOTOCICLISMO

MUNDIAL 2010

IMÁGENES MUNDIAL 2010

RSS

Inicio de Jerez | Deportes | Regístrate | Un Desafío Doñana en femenino

ATLETISMO

Un Desafío Doñana en femenino

Un importante elenco de mujeres llegará a Andalucía el próximo 18 de septiembre para participar en la prueba, que se inicia en Sanlúcar y que atravesará Arcos, Jerez, El Puerto, Rota y Chipiona

R.D. / JEREZ / ACTUALIZACIÓN: 01/09/2010 - 05:02

0 comentarios

0 votos



Un destacado grupo de mujeres llegará a Andalucía el próximo 18 de septiembre para conseguir la victoria sobre la misma distancia y condiciones que los hombres en el Andalucía Desafío Doñana 2010. No sólo habrá triatletas profesionales; muchas deportistas populares desafiarán los 200 km de competición con la única finalidad de lograr cumplir el reto de cruzar la línea de meta de esta espectacular y única competición outdoor a nivel mundial.



Martina Dogana, vencedora de la edición 2009 y que tomará la salida para defender su título.

A diferencia de otros triatlones de larga distancia, las chicas también tendrán la oportunidad de rodar en pelotón junto al resto de triatletas y afrontar los mismos desniveles y repechos al mismo tiempo que los hombres, cruzar el Guadalquivir y recorrer los 30 km por la fina arena de Doñana.

Entre los nombres propios femeninos que optan con más fuerza a la victoria final en la playa de Matalascañas (Almonte) se encuentran los de Martina Dogana, Eva Ledesma, María Pujol, María Bravo, Mónica Martínez, e Inma Pereiro.

Martina Dogana es la vigente ganadora del Andalucía Desafío Doñana. La triatleta italiana, tercera clasificada en el Ironman de Niza 2008 y varias veces campeona transalpina de larga distancia, ya logró en 2009 bajar de las siete horas en esta competición (6:55:48). En 2010 no lo tendrá tampoco nada fácil debido a la fuerte competencia que encontrará principalmente entre el nutrido grupo de españolas que ya han formalizado su inscripción.

La salida tendrá lugar en la playa de Bajo de Guía en Sanlúcar de Barrameda el sábado 18 de septiembre a las 8:00 de la mañana. Durante la salida neutralizada el pelotón ciclista rodará a lo largo de varios kilómetros por la bella localidad gaditana que acoge la desembocadura del Guadalquivir. Desde este punto se lanzará la salida de la carrera a través de la cual completará 169 km en bicicleta -está permitido el drafting, es decir, ir a rueda o en pelotón- a través de la provincia de Cádiz.

El sector de ciclismo, con salida y meta en Sanlúcar de Barrameda, discurrirá por serpenteantes paisajes con muchísimos contrastes: subidas y repechos, llanos rápidos y largos, el paso por el centro urbano de varias localidades y preciosas vistas de campos repletos de modernos y ecológicos aerogeneradores. La carrera atravesará los términos municipales de Sanlúcar, El Cuervo, Arcos de la Frontera, Jerez de la Frontera, Puerto de Santa María, Rota, Chipiona y Sanlúcar nuevamente. La prueba tendrá dos premios intermedios una meta volante y un premio de la montaña a su paso por alguna de estas localidades.

"Estoy muy contenta por volver a Andalucía porque tengo muy buenos recuerdos de la carrera y sobre todo de la gente y del ambiente de la competición. Además, me hace mucha ilusión tener que defender el título. Recuerdo el silencio, el sol... fueron mis compañeros mientras corría por la playa de Doñana. Este año ya sé lo que me espera", afirma Dogana, que ha estado en las carreteras de Suiza preparándose a conciencia el segmento ciclista del Andalucía Desafío Doñana.

La segunda edición del Andalucía Desafío Doñana 2010 se disputa el 18 de septiembre bajo un sorprendente y apasionante formato muy novedoso en el mundo del triatlón de larga distancia para unir las provincias de Huelva y Cádiz en una aventura única y muy exigente de casi 200 km: 169 km de ciclismo con drafting (en pelotón), 1 km de natación por el Guadalquivir y 30 km de carrera a pie por la virgen arena de la playa del Parque Nacional de Doñana.

Las carreras de
caballos, en directoATLETISMO IBEROAMERICANO
Del 3 al 6 de junio, en San FernandoRECORRIENDO EL DESIERTO
Eduardo Fernández-Agüera relata su
travesía chilena

El Andalucía Desafío Doñana 2010 está organizado por la Consejería de Turismo, Comercio y Deporte de la Junta de Andalucía con el apoyo técnico de la Federación Andaluza de Triatlón, y con la colaboración de los ayuntamientos de Sanlúcar de Barrameda y Almonte, y del Espacio Natural Doñana. La *armada* española que aspira a la victoria está capitaneada por Eva Ledesma, Inma Pereiro y por la andaluza María Pujol.

200

0 comentarios 0 votos

0 COMENTARIOS

Ver todos los comentarios

Su comentario

Nombre *

Email (no se muestra) *

Blog o web

Publicar información



Introduce el código de la imagen

Acepto las cláusulas de privacidad

ENVIAR COMENTARIOS

Normas de uso

Este periódico no se responsabiliza de las opiniones vertidas en esta sección y se reserva el derecho de no publicar los mensajes de contenido ofensivo o discriminatorio.

La mejor liga del mundo, en tu iPhone o Android. Descárgate ya la aplicación de LigaBBVA

Videos	Actualidad	Marcador
Clasificación	Calendario	
Actualidad	LIGA BBVA	LIGA adelante

Más videos...



ESPECIAL



Tus jugadores favoritos

Vota en nuestro especial a tus jugadores favoritos de la plantilla del Xerez en la temporada 2009/10

Audi MedCup

visita www.medcup.org

trofeo Caja Mediterraneo
Región de Murcia

Cartagena, 24/25 agosto. Sigue la regata en directo

PUBLICIDAD

BUSCADOR CASAS Y PISOS POR IDEALISTA.COM

venta	viviendas	álava
alquiler	obra nueva	albacete
	habitación	algeciras
	oficinas	alicante
	locales o naves	almería
	garajes	andorra

Poner anuncio gratis

DEPORTES

JEREZ INDUSTRIAL
La actualidad del Jerez Industrial

UNIBASKET
La actualidad del Unibasket

GALERÍAS GRÁFICAS | CANALES | BLOGS | PARTICIPACIÓN | HEMEROTECA | BOLETÍN | ESPECIALES | MAPA WEB

PORTADA | JEREZ | DEPORTES | ANDALUCÍA | ACTUALIDAD | CULTURA | FERIA DE JEREZ | OPINIÓN | TV | TECNOLOGÍA | SALUD

10ly Digital | Aviso legal | Quiénes somos | RSS



ECONOMÍA Beneficiados los ayuntamientos de menos de 50.000 habitantes

El IEDT incentiva la mejora y competitividad empresarial

Identificación de nuevas oportunidades de cooperación empresarial

La Corporación Provincial quiere identificar por lo menos a 18 'clusters'

INFORMACIÓN
CÁDIZ

Las Medidas para la Reactivación Económica del Tejido Productivo de la Provincia de Cádiz, anunciadas por el presidente de Diputación, Francisco González Cabaña, empiezan a materializarse. Esta iniciativa comprende la convocatoria de ayudas directas -cuyas bases se publicarán en el Boletín Oficial de la Provincia de Cádiz-, así como un programa de sensibilización y formación dedicado a mejorar la competitividad empresarial. Algunos de los servicios que harán efectivo este plan de sensibilización ya están adjudicándose por parte del Instituto de Empleo y Desarrollo Socioeconómico y Tecnológico (IEDT) de Diputación.

En esta tesitura se encuentra la iniciativa dedicada al fomento de la innovación y cooperación empresarial, que será desarrollada por la empresa Indra Sistemas SA por un importe de 188.680'02 euros. El IEDT también ha adjudicado a la Fundación Bahía de Cádiz para el Desarrollo Económico (CEEI) el Plan de Difusión y Sensibilización sobre el Uso de Nuevas Tecnologías de la Información y Comunicación entre pymes y micropymes de la provincia de Cádiz, por una cuantía de 76.000 euros. Ambos encargos es-

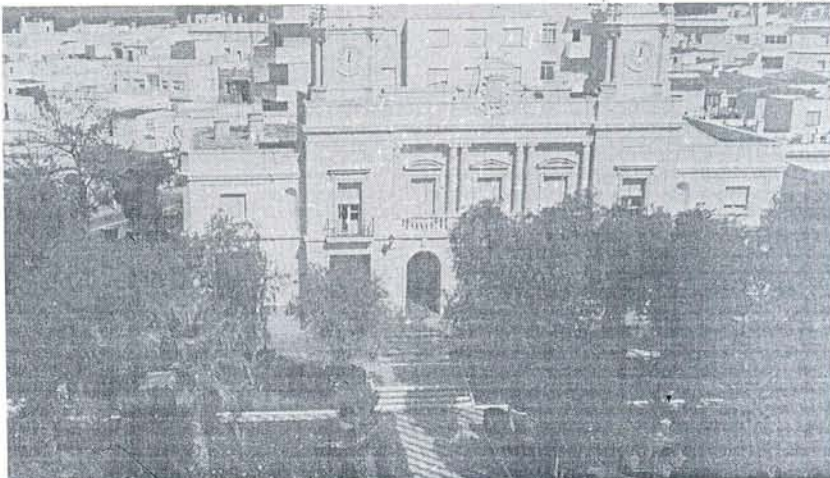

Diputación se plantea identificar 18 'clusters', o nuevas oportunidades de cooperación empresarial.

tán consignados en los proyectos de Desarrollo Local y Urbano que Diputación emprende en los 36 municipios de la provincia con menos de 50.000 habitantes. Estas intervenciones cuentan con el respaldo financiero de los fondos europeos Feder -que cubren un 70 por ciento del presupuesto-, completados con recursos propios de Diputación.

La identificación de las nuevas oportunidades de cooperación empresarial (definidas en este contrato con el término clusterización, en relación al tecnicismo de origen inglés) pretende conseguirse a través de talleres de sensibilización a la innovación con, al menos, dos sesiones formativas por cada taller. Esta fase concluirá con un diagnóstico que determinará los sectores de potencial crecimiento gracias a una alianza estratégica de intereses. Una alianza, en torno a un producto o ser-

vicio, en la que pueden converger no sólo las empresas, sino también las instituciones públicas, entidades financieras y agentes socioeconómicos diversos con un claro objetivo: destacar en los mercados como una zona de calidad y solvencia acreditadas. En la convocatoria de este servicio, divulgada por el IEDT de Diputación, se planteaba la identificación -como mínimo- de 18 grupos de trabajo (18 clusters).

Tras la etapa de formación y las visitas que se realizarán a empresas de referencia en cada sector se constituirán grupos de trabajo, uno por cada sector proclive a esta cooperación. Cada grupo deberá resolver las siguientes tareas: analizar la viabilidad del cluster; identificar las propuestas de actuación en cooperación y seleccionar los ámbitos con mayor contenido estratégico. Los grupos concretarán sus estrategias en sus respectivos

Planes de Actuación.

Tanto el programa de identificación de nuevas redes de cooperación empresarial, como el plan de difusión de nuevas tecnologías de la información y comunicación, se desarrollarán en los seis proyectos de Desarrollo Local y Urbano, con el siguiente desglose por municipios: Sierra Sur: Arcos, Algar, El Bosque, Bornos, Villamartín, Espera y Prado del Rey; Sierra Norte: Alcalá del Valle, Algodonales, Benaocaz, El Gastor, Grazalema, Olvera, Puerto Serrano, Setenil, Torre Alhárquime, Ubrique, Villaluenga y Zahara de la Sierra; Janda litoral: Conil, Barbate y Vejer; Bahía Noroeste: Puerto Real, Rota, Chipiona y Trebujena; Janda interior: Alcalá de los Gazules, Benalup-Casas Viejas, Medina, Paterna y San José del Valle; y Campo de Gibraltar: Castellar, Jimena, Los Barrios, San Roque y Tarifa.

POLÍTICA

García (IU) solicita que se fiscalice la Faffe

INFORMACIÓN / CÁDIZ

El parlamentario andaluz de Izquierda Unida, Ignacio García ha solicitado a la Cámara de Cuentas la realización de un informe de fiscalización de la Fundación Andaluza Fondo Formación y Empleo (Faffe). Según denuncia Izquierda Unida esta Fundación ha recibido cerca de 300 millones de euros de subvención por parte de la Junta de Andalucía en los últimos cinco desconociéndose en la actualidad ningún tipo de control del Gobierno de la Junta sobre la utilización de dichos fondos y sobre el cumplimiento de objetivos. En opinión de Ignacio García "se debe asegurar la adecuación de los fondos al objetivo fundamental de favorecer la formación de los trabajadores y facilitar su acceso a un empleo". En relación con las subvenciones, el parlamentario señaló que "en general están desvirtuadas de forma genérica y sin precisar sus objetivos, abarcando temas muy diversos", por lo que planteó sus "dudas" acerca de la "supuesta" amplia experiencia de la Faffe en todos ellos. El parlamentario hizo hincapié en el hecho de que fue la Faffe quien gestionó los cursos de formación de los ex trabajadores de Delphi sobre cuya efectividad existen también "serias dudas".

La Faffe fue creada en 2003, estando adscrita a la Consejería de Empleo, con el "supuesto" objetivo de impulsar y dinamizar el tejido productivo andaluz mediante programas de formación y políticas de fomento del empleo. Desde entonces, ha recibido diversas encomiendas de gestión, entre ellas las de numerosos centros de formación profesional laboral.

LABORAL Ramón Sánchez Heredia se suma a la convocatoria

El PA suma un nuevo apoyo a los sindicatos para la huelga general

INFORMACIÓN / CÁDIZ

Los sindicatos CCOO y UGT han conseguido el respaldo del Partido Andalucista a la huelga general del próximo 29 de septiembre, según han asegurado en la rueda de prensa a la reunión posterior mantenida entre el secretario general de CCOO Cádiz, Manuel Ruiz y la responsable del Área de Organización de la Comisión Gestora de UGT Cádiz, Rosaura Gallego con el presidente del comité de enlace provincial andalucista PA+PSA, Ramón Sánchez Heredia y el miembro de dicho comité Antonio Prats.

En el encuentro, los responsables andalucistas han asegurado, además, que movilizarán a toda su militancia y a la ciudadanía en general para que también respalden la huelga y han señalado su disposición de presentar en todos los ayuntamientos gaditanos mociones de apoyo a la convocatoria. Esta reunión forma parte de la ronda de contactos iniciada por los sindicatos a nivel provincial y de manera conjunta para explicar tanto a los diversos colectivos, como partidos políticos e instituciones los motivos de la huelga con idea de recabar el mayor apo-

yo posible al 29S. Para el secretario general de CCOO Cádiz, Manuel Ruiz, la convocatoria es necesaria para parar el "retroceso brutal" que suponen las medidas del Gobierno. "Es una de las acciones que tenemos programadas, no va a ser la única. Porque las huelgas son instrumentos que se utilizan en contadas ocasiones, y ésta nos la cobraremos y la rentabilizaremos política y socialmente", ha recalado. Además, ha señalado que el día 2 supondrá el pistoletazo de salida de las actividades preparadas por ambas centrales sindicales.



Imagen de la reunión de los sindicatos con el PA.

EQUIPAMIENTOS En instalación provisional

El Museo Rocío Jurado podría funcionar desde marzo de 2011

E. P. / CHIPIONA

El museo dedicado a la artista chipionera Rocío Jurado podría estar en funcionamiento en marzo de 2011 en una de las alas de las naves Niño de Oro de Chipiona (Cádiz), que se convertiría en su sede provisional mientras que se construye el museo proyectado en la avenida de Regla de la localidad.

Según han confirmado desde el Ayuntamiento chipionero, el alcalde del municipio, Manuel García (PSOE), se reunió a finales de la semana pasada con los familiares de la artista, que dieron su visto bueno a la ubicación provisional.

Se trata de unas instalaciones "funcionales, modernas y adaptadas a las nuevas tecnologías" y "más de 1.500 metros cuadrados de nave dedicada a la más insigne chipionera". Las instalaciones de

las naves de Niño de Oro albergarán también una sala de conferencias y un restaurante de primer orden dedicado a la cocina marinera de la tierra.

Asimismo, desde el Consistorio han destacado que se trata de un lugar cercano al mausoleo de Rocío Jurado, a su avenida y su monumento, constituyendo también un espacio de salida a su ruta turística. El alcalde ha insistido en que se tratará de una instalación "provisional", ya que el compromiso con la familia de la cantante es que el museo se instalará en la avenida de Regla.

Finalmente, ha reseñado que en la adecuación de estos espacios se ha realizado ya una inversión cercana a los dos millones y medio de euros y que ahora se espera otra inversión de 1,2 millones para dotar la adecuación interiorización del museo.

SUCESO Debido a un fallo en el motor



Foto del autogiro totalmente calcinado.

Dos heridos en un accidente de autogiro

INFORMACIÓN / CONIL

Un fallo en el motor pudo ser la causa que motivó el aterrizaje forzoso antes de ayer de un helicóptero ultraligero o autogiro de cinco metros de largo en Conil, como consecuencia del cual los dos tripulantes, un hombre y una mujer, resultaron heridos este lunes.

Así lo ha apuntado, en una nota de prensa, el Consorcio de Bomberos de la Provincia de Cádiz, que intervino en dicho suceso, que se produjo en la zona de La Breña, al final del Carril de la Viga, entre la autopista y la N-340, en Conil.

Según indicaron los Bomberos, el aparato se estrelló contra un llano tras un aterrizaje forzado, al parecer por un fallo en el motor, provocando la colisión un incendio que afectó al artefacto en su totalidad, y que presentó seis focos.

El gasoil desprendido provocó que las llamas se propagasen a aproximadamente 300 metros cuadrados de pasto y, para su extinción, fueron necesarios 2.000 litros de agua, cuatro mangueras de 25 milímetros y batefuegos por parte de los Bomberos.

Según fuentes del servicio de emergencias 112, fue la llamada de la Policía Local la que alertó del suceso a las 19.20 horas, a la que se sumaron después varias llamadas de particulares.

Hasta el lugar del suceso se trasladaron cuatro bomberos con dos vehículos, una autobomba rural pesada -R-28- y un vehículo de rescate -S-22-, además de efectivos de Protección Civil, el 061 y Guardia Civil.

Cuando los Bomberos llegan al lugar del suceso, los servicios sanitarios habían trasladado a los dos heridos.

METEOROLOGÍA Hay 1.737 personas susceptibles de riesgo



La Junta hace un llamamiento a extremar las precauciones ante el fuerte calor.

La provincia pasa a la alerta amarilla de Salud por el fuerte calor

Salud Responde ha contestado en lo que va de verano 4.105 llamadas relacionadas

INFORMACIÓN
CÁDIZ

Las previsiones de la Agencia Española de Meteorología (Aemet) indican que la provincia de Cádiz pasa al nivel de alerta amarilla del Plan de Prevención de Altas Temperaturas de la Consejería de Salud en tanto se prevé que, supere sus temperaturas umbrales máximas y mínimas. El resto de las provincias andaluzas están en el nivel verde o de riesgo 0.

En la provincia de Cádiz se aumentará la información y la emisión de consejos sanitarios a la población de riesgo y sus cuidadoras, y se mantendrán las medidas de control y seguimiento de estas personas a través del servicio Sa-

lud Responde. Desde que comenzó el verano, desde Salud Responde se han realizado un total de 4.105 llamadas a las personas identificadas como de riesgo en aquellas provincias en las que se ha activado algún nivel de alerta.

Actualmente, en la provincia de Cádiz hay un total de 1.737 personas incluidas en el programa de seguimiento telefónico al ser consideradas población de riesgo por ser mayores de 65 años, pluripatológicos y polimedicados.

La activación de un determinado nivel de alerta responde al análisis de las previsiones de temperaturas de la Agencia Española de Meteorología (Aemet) para cada día y durante los cuatro días siguientes, notificando los datos a nivel provincial, de modo que puedan activarse los servicios y recursos sanitarios correspondientes oportunos en cada momento. Por este motivo, la previsión del descenso de temperaturas también puede conducir a la desacti-

vación de un nivel concreto.

Por otra parte, el servicio de información al ciudadano Salud Responde, accesible desde el teléfono, 902 505 060, está abierto a los ciudadanos las 24 horas del día, los 365 días del año, para que soliciten toda la información que requieran sobre este tema. También puede hacerse desde internet.

La Consejería de Salud recomienda a la población seguir sencillas medidas preventivas de hidratación y alimentación, así como evitar la exposición al sol en las horas centrales del día. Todas estas medidas deberán intensificarse en los grupos de mayor riesgo: ancianos, niños y enfermos crónicos. En este sentido, es importante beber abundante agua, incluso aunque no exista sensación de sed, evitar las salidas y la realización de actividad física en las horas de más calor o mantener la casa fresca.



EXPANDING

JUEGO DE PASTILLAS
Y DISCOS DE FRENOS...

25% Dto.

OFERTA CONJUNTO

Pol. Ind. Fadrucas, C/Ferrocarril, 2. SAN FERNANDO - Telf: 956 88 55 55 - 956 88 62 48

IMPULSO ECONÓMICO Primer consejo de Gobierno del nuevo curso político en el Palacio de San Telmo

Griñán anuncia una inversión de 3.000 millones en cinco años

El paquete de iniciativas de impulso se materializarán a través de planes sectoriales

SEVILLA

El Gobierno andaluz aprobará el próximo martes un paquete de iniciativas de impulso económico que supondrán una inversión de más de 3.000 millones de euros en cinco años para fomentar un modelo sostenible, anunció ayer el presidente andaluz, José Antonio Griñán.

El presidente de la Junta presidió ayer el primer Consejo de Gobierno del nuevo curso político, celebrado en el rehabilitado Palacio de San Telmo tras haber estado cinco años en obras, y pasó por alto las críticas al "despilfarro" realizadas por el PP, al recordar que ha sido durante veinte años la sede de la Presidencia de la Junta.

También avanzó que los presupuestos de la comunidad autónoma para 2011 serán "muy restrictivos" y tendrán "contracciones significativas", aunque no desveló más detalles.

"No van a ser ni alegres, ni optimistas", incidió Griñán, quien evitó entrar en detalles sobre posibles recortes en los presupuestos al afirmar: "Cuando lleguemos al río cruzaremos el puente".

Asimismo, el presidente infor-

El Presidente se mostró optimista gracias al aumento del turismo y las exportaciones

mó de que en el nuevo curso político el Gobierno andaluz va a dirigir sus esfuerzos a la creación de empleo, a aumentar el crecimiento económico sostenible y a mantener la protección social.

En la rueda de prensa posterior a la reunión del Consejo de Gobierno, Griñán explicó que el paquete de iniciativas de impulso económico se materializarán a través de distintos planes sectoriales poniendo énfasis en el desarrollo sostenible.

Esos planes se concretan en uno de reordenación de los recursos mineros, con un horizonte hasta el año 2013 y dotado con 100 millones; un plan forestal hasta 2015 y al que se destinarán 2.500 millones, y otro de internacionalización de la economía, que contará hasta 2013 con 240 millones, y con el que se pretende que más de 20.000 empresas consigan vender al exterior más de 20.000 millones.

Completan este paquete de impulso económico un proyecto de ley de calidad agroalimentaria y pesquera y 290 millones adicionales que se formalizarán en septiembre para el plan de desarrollo rural, y que ha sido uno de los que más iniciativas empresariales ha generado en Andalucía, destacó José Antonio Griñán.

Aunque reconoció las dificultades económicas y el problema del paro, mostró su confianza en Andalucía y en una pronta recuperación de la mano del cambio de modelo económico y se refirió a que algunos datos apuntan por ese camino como un aumento de las exportaciones y del turismo.

También se mostró convencido de la necesidad de reformar el Servicio Andaluz de Empleo (SAE) mediante una acción concertada con el Ministerio de Trabajo y para avanzar en esta línea en septiembre habrá reuniones con la Consejería de Empleo.

Defendió un modelo orientado a la recalificación profesional -el setenta por ciento de los empleos destruidos ha sido en la construcción- y por intensificar las políticas activas de empleo con una actuación "enérgica" centrada en los colectivos más vulnerables, al tiempo que apostó por mejorar la coordinación de las políticas activas de empleo con las pasivas (prestaciones).

El coste de la rehabilitación del Palacio de San Telmo considerado una joya del barroco sevillano, lo explicará la consejera de Presidencia en el Parlamento. ■



El presidente de la Junta de Andalucía durante la rueda de prensa celebrada tras la reunión.

El PSOE suspende las primarias en 29 ciudades andaluzas

El propósito del presidente es que las elecciones sean en marzo de 2012

SEVILLA

El presidente de la Junta de Andalucía y secretario general de los socialistas andaluzes, José Antonio Griñán, dijo ayer que su "propósito" es convocar las elecciones autonómicas para marzo de 2012.

En la rueda de prensa posterior al primer Consejo de Gobierno del nuevo curso político, celebrado en el rehabilitado Palacio de San Telmo, Griñán hizo esta afirmación al ser preguntado sobre un eventual adelanto de las elecciones generales si el gobierno no consigue aprobar los presupuestos del Estado para 2011.

Tras reconocer que desconoce si habrá adelanto electoral en España, aclaró que su propósito es agotar la legislatura y convocar las autonómicas en marzo de 2012, y ha avanzado que se implicará con todos los candidatos socialistas para los comicios municipales de mayo del próximo año.

Griñán garantizó que la defensa del modelo social, "impulsado por los gobiernos socialistas", será el eje prioritario en la selección de los objetivos para hacer frente a la crisis económica.

"Mi gobierno no ha cerrado centros de salud, ni quirófanos, ni ha eliminado prestaciones so-

ciales, no ha suprimido la gratuidad de libros de texto y ha reconocido tantas prestaciones a personas con dependencia como todas las comunidades gobernadas por el PP juntas", argumentó el presidente andaluz.

Aunque reconoció que se da por aludido por la huelga general del 29 de septiembre, convocada por CCOO y UGT, sostuvo que en Andalucía el diálogo social no se ha interrumpido y elogió la concertación social y la necesidad de contar con los agentes sociales para superar esta etapa económica.

Asimismo, Griñán expresó su voluntad de encontrar acuerdos con los grupos políticos para establecer los objetivos prioritarios y ha añadido que el Parlamento "es el territorio adecuado para estos encuentros".

No obstante, denunció que "a la derecha solamente le preocupa aliarse con la crisis como instrumento para luchar contra el gobierno".

En este sentido, apostilló: "La crisis obliga a elegir y a tomar decisiones difíciles. Es la responsabilidad de mi gobierno y no va renunciar; se trata de defender el interés general no el electoral".

SUSPENSIÓN DE PRIMARIAS

La Comisión Federal de Listas del PSOE ha dado luz verde a la decisión de la Ejecutiva del partido en Andalucía para suspender el proceso de elecciones primarias en 29 ciudades andaluzas.

Según informó el partido, la citada Comisión se reunió ayer en la sede nacional de la calle Ferraz de Madrid y ratificó el acuerdo de la Comisión Ejecutiva del PSOE-A, celebrada el 24 de julio, donde se solicitaba la suspensión.

No se celebrarán primarias para la selección de candidatos a las alcaldías en Almería, El Ejido, Roquetas de Mar, Algeciras, Cádiz, Chiclana de la Frontera, Jerez de la Frontera, La Línea de la Concepción, El Puerto de Santa María, San Fernando y Sanlúcar de Barrameda.

Tampoco en Córdoba, Granada, Motril, Huelva, Jaén, Linares, Benalmádena, Estepona, Fuengirola, Málaga, Marbella, Mijas, Torremolinos, Vélez-Málaga, Alcalá de Guadaíra, Dos Hermanas, Sevilla y Utrera. ■

DOÑANA

La Junta no descarta recurrir el deslinde

El Ejecutivo andaluz se planteará la posibilidad de recurrir ante los tribunales la decisión del Ministerio de Medio Rural y Marino respecto al deslinde del dominio público de la playa del Parque Nacional de Doñana si no se aceptan las alegaciones presentadas por la Junta. Así lo anunció el presidente andaluz, José Antonio Griñán, quien precisó que se trata de una cuestión de forma porque ambos ejecutivos coinciden en la máxima protección al parque de Doñana. El MARM informó de la próxima publicación en el BOE del deslinde de los 35 kilómetros de la playa del Parque Nacional de Doñana que comprenden desde el enclave turístico de Matalascañas (Huelva) hasta la desembocadura del río Guadalquivir, frente a la localidad gaditana de Sanlúcar de Barrameda. La extensión geográfica que abarca el deslinde es muy superior a lo razonable.

Economía

HIPOTECAS Tras cuatro meses en alza, la constitución de hipotecas cae por segundo mes

Las hipotecas suben por primera vez en casi dos años

La causa es que el euríbor subió en agosto hasta el 1,421, una tasa superior a la de 2009

Julio fue el último mes en el que se registró un recorte, aunque sólo fue de 30 euros al año

MADRID

La hipotecas que se revisen en septiembre con el dato del mes de agosto experimentarán alzas en sus cuotas, las primeras desde hace casi dos años, aunque de forma leve, unos 6 euros al mes, es decir, más de 70 euros al año.

Esto se debe a que el euríbor, el principal indicador para el cálculo de hipotecas, subió en agosto hasta el 1,421%, una tasa superior a la que registró en el mismo periodo de 2009, cuando fue del 1,334%.

Así, una hipoteca contratada hace un año por un importe medio de 150.000 euros y un plazo de amortización de 25 años que se revise en septiembre, a la que se aplica la tasa del mes anterior, se encarecerá en más de 70 euros anuales.

Y es que una vez que el Banco de España confirme en los próximos días la tasa de agosto, las cuotas de las hipotecas de este mes se situarán en una media de 594,3 euros mensuales frente a 588,2 euros que se pagaban en el mismo periodo de un año antes.

Esta es la quinta subida mensual consecutiva que registra el indicador, ya que en abril el euríbor subió hasta el 1,225%; en mayo,



Las cuotas de hipotecas este mes estarán en torno a los 594 euros.

hasta el 1,249%; en junio, hasta el 1,281%, y en julio, hasta el 1,373%.

Y es que julio fue el último mes en el que las hipotecas registraron recortes, aunque también fueron muy leves, de sólo 30 euros al año.

Ya en agosto, el indicador evolucionó al alza en la primera parte del mes, aunque registró recortes en la segunda y se situó ayer

en la menor tasa mensual, cuando bajó una milésima hasta el 1,414%.

Además, en lo que va de año, el indicador ha registrado un comportamiento variable, dado que en enero bajó al 1,232%; en febrero al 1,225%, y en marzo, al 1,215%, mientras que, desde abril, ha registrado cinco alzas conse-

cutivas.

Según los expertos consultados por Efe, el indicador mantendrá la tendencia al alza en los próximos meses del año, con lo que las hipotecas subirán, aunque no más de 20 euros al mes.

Esto se debe, dicen los expertos, a que el euríbor se situará a finales de año en el 1,50%.

El euríbor comenzó en octubre de 2008, tras la quiebra de Lehman Brothers, una racha bajista que se ha ido prolongando de forma ininterrumpida hasta finales de 2009.

CAEN LAS HIPOTECAS

La constitución de hipotecas para la compra de viviendas cayó en junio por segundo mes consecutivo después de haber registrado cuatro meses al alza, un dato negativo ante el que los expertos y el sector piden prudencia y descartan por el momento que se haya producido un cambio de tendencia.

Según los datos publicados ayer por el Instituto Nacional de Estadística (INE), en junio se constituyeron 55.143 hipotecas sobre viviendas, lo que supone un descenso interanual del 10,8%.

La caída de los dos últimos meses ha hecho también que la evolución acumulada del semestre sea también negativa, con un descenso del 0,5% con respecto al mismo periodo del año anterior.

Frente al retroceso de la constitución de hipotecas está la evolución del importe medio de estos préstamos para vivienda, que en junio fue de 119.547 euros, lo que significa un aumento del 1,4% respecto al mismo mes de 2009, en tanto que el capital que se destinó a estos préstamos ascendió a 6.592,2 millones de euros. EFE

LABORAL

Décima jornada de huelga en AutoRes

MADRID

La décima jornada de huelga, de 12 horas, convocada por los trabajadores de la empresa AutoRes afectó ayer a entre 8.000 y 10.000 pasajeros, al coincidir con el último día de agosto y, por tanto, con la vuelta de vacaciones de muchas personas.

La jornada de ayer, como las anteriores, se desarrolló sin incidentes y con el cumplimiento de los servicios mínimos, fijados en el 30%, indicaron a EFE fuentes sindicales, que prevén para hoy, último día de paro, un número de viajeros afectados similar.

De esta forma, la cifra de viajeros afectados durante las once jornadas de huelga llevadas a cabo por los trabajadores de AutoRes puede ascender a casi 90.000 personas.

Además, anoche, los trabajadores decidieron en una asamblea si la jornada de hoy 1 de septiembre será la última o si continúan con la protesta y convocan nuevos paros.

AutoRes, del grupo Avanza, cuenta con una plantilla de 400 personas, de los que unos 270 son conductores y, entre sus servicios más importantes, están los enlaces entre Madrid y varias localidades de la zona mediterránea, como Valencia, Castellón, Peñíscola, Benicàssim y Oropesa, además de Vigo y Pontevedra en Galicia.

Las jornadas de paro se suceden en AutoRes desde abril, después de que la empresa despidiera a 14 trabajadores y anunciara un recorte salarial de entre un 5% y un 8,6%.

Empresa y trabajadores mantuvieron conversaciones hasta junio, pero quedaron rotas al no llegas a un acuerdo. EFE

CHINA Plantea una lista para mejorar la relación con España

El primer ministro chino promete a Zapatero más importaciones

PEKÍN

El jefe del Ejecutivo español, José Luis Rodríguez Zapatero, se reunió ayer con el primer ministro chino, Wen Jiabao, quien elogió las reformas emprendidas por España y apostó por incrementar las inversiones bilaterales y las importaciones desde este país para equilibrar la balanza comercial.

En el encuentro, mantenido en el complejo de Zhongnanhai (al oeste de la Ciudad Prohibida y sede del Ejecutivo chino), Wen planteó a Zapatero una lista de objetivos para mejorar la relación con España de un modo sustancial, según informaron fuentes del

Gobierno español.

Además de las propuestas citadas, Wen subrayó la necesidad de "ampliar las inversiones españolas en China en energías renovables", así como en campos como el medio ambiente o la eficiencia energética, en los que España ocupa un lugar destacado a nivel mundial y ya colabora con empresas chinas.

Otra de las posibles áreas de cooperación, según Wen, debería ser la tecnología aeroespacial y la biotecnología.

El primer ministro chino recordó que el primer mandatario al que llamó la pasada primavera

al estallar la crisis de la deuda soberana fue Zapatero y ayer elogió las medidas adoptadas por su Gobierno para salir de la recesión.

Ha quedado demostrado, según el dirigente chino, que estas medidas han sido eficaces para mejorar la situación de la economía española y para ganar la confianza de los mercados.

Asimismo, Wen subrayó la importancia de mejorar las relaciones culturales, a lo que Zapatero respondió que se está trabajando para la apertura de un centro cultural chino. EFE

CRISIS Los ingresos por IVA se aceleran

El déficit del Estado se reduce a la mitad

MADRID

El déficit del Estado se redujo a casi la mitad en los siete primeros meses del año y se colocó en el 2,44% del PIB (25.774 millones de euros), en un momento en el que se ha acelerado la recaudación por el IVA, cuya subida entró en vigor en julio.

El Ministerio de Economía publicó ayer los datos de la ejecución presupuestaria del Estado hasta julio, que muestran que en el primer mes de subida del IVA los ingresos por este impuesto aumentaron el 95,4% con respecto a julio de 2009 y se incrementaron un 42,2% en los siete primeros me-

ses del año si se comparan con el mismo periodo del ejercicio anterior.

No obstante, fuentes de Hacienda explicaron a Efe que la subida del IVA aún no se refleja en los ingresos, ya que el impuesto recaudado en julio por las empresas no se liquida a la Agencia Tributaria hasta agosto y septiembre en el caso de las grandes empresas, y a partir de octubre para las pymes.

El déficit del Estado hasta julio se debió sobre todo al aumento de los ingresos, del 34,4% hasta 77.899 millones, frente a unos gastos un 3,8% menores. EFE

DIARIO DE CÁDIZ



Edición **PROVINCIA**

www.diariodecadiz.es

Calles en Rota para Grandes y García Montero **P23**

España cae ante Lituania y tendrá unos cruces difíciles en el Mundobasket **DP12-13**

El Cádiz cierra la plantilla con el mediapunta David González y el atacante Ian Daly **DP2-4**

2 Y 3 ECONOMÍA

El Euríbor encarece de nuevo las hipotecas tras dos años de caída libre

Sube El aumento medio de la cuota va a suponer unos 65 euros más por año

La Asociación Hipotecaria anuncia que el Euríbor no volverá a tocar su "suelo"

Operaciones Cádiz fue la novena provincia en junio en préstamos concedidos

17 CHIPIONA
García mantiene su apuesta por las eólicas a pesar de disolver Las cruces del Mar

El alcalde considera que "esta zona interesa y mucho" y afirma que el Gobierno apoya al sector

El alcalde de Chipiona, Manuel García, defiende su apuesta por el parque eólico marino en la Costa Noroeste a pesar de la reciente disolución de la sociedad mixta Las cruces del Mar, que lo promovía.

26-27 EL PRESIDENTE ANDALUZ ABRE EL CURSO POLÍTICO ANUNCIANDO UN PLAN DE 3.000 MILLONES PARA REACTIVAR LA ECONOMÍA

Griñán está dispuesto a litigar con el Gobierno por Doñana

● Afirma que el deslinde es "superior a lo razonable" pero esperará la respuesta a las alegaciones para decidir



El Gobierno andaluz se reunió ayer en el Palacio de San Telmo con el mismo mobiliario que utilizó en la Casa Rosa.

PRESUPUESTO A LA BAJA
Las cuentas autonómicas para el próximo año 2011 limitarán el gasto y no serán "ni alegres ni optimistas"

Cádiz 2012
será
ACTIVIDADES CULTURALES
CCC
Ayuntamiento de Cádiz

HOY CON SU DIARIO
➔ **ÁLBUM LFP** Llévase la **LÁMINA 13 GRATIS**

PRÓXIMO DOMINGO
➔ **MUEBLE GUARDATODO**
Llévese el **MUEBLE Y EL 1er CAJÓN**
POR SÓLO **0,75€**

➔ **CINE II GUERRA MUNDIAL**
Llévese el **LA CRUZ DE HIERRO**
POR SÓLO **1,95€**

34 CRISIS ECONÓMICA
El déficit del Estado baja a la mitad respecto a 2009 antes de la última subida del IVA
La recaudación por impuestos indirectos se ha visto incrementada un 42,2% gracias, sobre todo, al consumo. Ello ha permitido, antes de la subida del IVA, una importante reducción del déficit del Estado.

33 SUCESOS
Cae la primera red de explotación sexual masculina en España, con víctimas brasileñas
La Policía Nacional ha desarticulado por primera vez en España una red dedicada a la explotación sexual de hombres. Eran captados en Brasil con falsas expectativas de trabajar como bailarines.

Provincia

Manuel García. Alcalde de Chipiona (PSOE)

“No se puede hablar de eólicas marinas desde una óptica localista, es un error”

García justifica la disolución de Las cruces del mar, la sociedad promotora del parque eólico, pero asegura que Chipiona “tendrá su sitio” en un nuevo plan • “El Gobierno respalda al sector, y esta zona interesa y mucho”

Jorge Garret / CHIPIONA

En un giro borroso e inesperado, Manuel García (Sevilla, 1966), alcalde de Chipiona, ha anunciado la disolución de la sociedad público-privada Las cruces del mar, que ha promovido durante el último año la instalación de un parque eólico marino en la Costa Noroeste. No es el fin del proyecto. La empresa Magtel, consciente de que la gestión del sector depende al 100% del Gobierno central, requiere apoyos políticos supramunicipales para revitalizar la tramitación. García asegura “respetar” esta decisión, pese a que hace tambalearse uno de los pilares de su legislación, y sostiene que Chipiona seguirá vinculada al nuevo proyecto.

—¿Cuándo se disuelve oficialmente la sociedad Las cruces del Mar?

—La sociedad se ha disuelto ya. Ha tenido que ir a un consejo de administración, que fue en agosto, y después a una asamblea que corroborase esa disolución, que se celebró la semana pasada. La decisión se aprobó por unanimidad.

—¿De quién surge la iniciativa de disolver la sociedad, y cuándo?

—Hay una reunión en el Ayuntamiento en la que la Universidad y la promotora me hacen ver que los informes de medio ambiente justifican la ubicación de los aerogeneradores en otra zona de la costa. Tras las conversaciones mantenidas con los expertos, con Industria y con responsables políticos de primera línea se plantea que hay que dar un giro al tema y plantear una visión supramunicipal. No podemos hablar de eólica marina con un carácter localista, es un error. Hace falta una intervención mucho más objetiva de todo el mundo. Soy generoso al entender esa cuestión. Si eso permite que se visualice con más claridad el desarrollo sostenible del planeta, de España y de esta región, bienvenido sea.

—¿Por qué no se desvinculó del proyecto en mayo, que fue cuando se conoció con detalle la nueva ubicación del parque?

—Es una buena pregunta pero la tienen que responder quienes se sientan conmigo a plantear el tema. La necesidad de esa visión supramunicipal la entiendo, pero no es hasta julio cuando me plantean esto.

—¿Qué responde usted en esa reunión, cuando queda excluido del



El alcalde de Chipiona, Manuel García (PSOE), ayer, en su despacho en el Consistorio, delante de una fotografía aérea antigua del municipio.

proyecto, después de haber estado un año “sujetando la bandera”?
—Que seguiré defendiendo la eólica allá donde vaya, y el desarrollo sostenible. Y le pido a ellos que si yo actúo con generosidad para que el proyecto salga adelante, que tam-

AUTOCRÍTICA

Debería haber mejorado la capacidad de información y de comunicación. Ésa ha sido la principal laguna. Pero he sido honesto”

bién haya una correspondencia, que necesito que a Chipiona se le ponga en su lugar. No renunciemos al plan, queremos estar ahí.
—Pero se podía haber mantenido la vinculación de Chipiona al plan, si resultaba ser tan beneficioso. Le pongo ejemplos: a través del polígono que se había habilitado en la entrada del pueblo, o aportando mano de obra, profesionales.

—¿Quién dice que no vaya a ser así? Voy a seguir defendiendo que las

industrias vengan a Chipiona, pero no lo voy a decir yo, lo va a decir la empresa promotora.

—¿Por qué no se integra a los nuevos socios a la sociedad en lugar de disolver lo hecho hasta ahora?

—Porque el carácter de Las cruces del mar era excesivamente localista. Todo el mundo lo enfocó así, yo el primero. Ahora esto cambia.

—José Loaisa (PP) le acusa de haberse metido “en un lío del que no sabe ahora cómo salir”.

—El único “lío” que yo conozco es un pub de nuestro pueblo, muy bueno por cierto, al que yo le invito a que venga. Ese lío, y el lío que hay en el PP de Chipiona entre los “castigados” y los “iluminados”, los que vienen de Rota a montar la estrategia electoral en Chipiona. Yo no he cambiado un ápice mi idea. Creo más que nunca en la apuesta por las renovables. El PP también cree pero no se atreve a decirlo con la claridad que lo hace el PSOE.

—¿Cree que su vinculación al parque eólico marino le puede costar la Alcaldía en las elecciones?

—En absoluto, me encuentro más respaldado que nunca. La gente conoce los beneficios del proyecto y se han olvidado los comentarios

despectivos del principio. Me retiro de la sociedad con la misma generosidad con la que entré. Eso lo saben los ciudadanos.

—¿Sigue pensando que no hay oposición social al proyecto?

—Estoy convencido de que el consenso es posible, y de que si hay odio visceral de algunos ciudadanos, en su mayoría vinculados al Partido Popular. La manifestación del otro día sufrió un rotundo fracaso. En el centro de Chipiona se contabilizaron 545 manifestantes. Terminaron 800, mayoría políticos, un día en el que había 200.000 personas en Chipiona a las que se intentó confundir con varias semanas de manipulación informativa.

—Pero en la manifestación había políticos y gente politizada, y había también asistentes al margen de la política que realmente están en contra de los aerogeneradores.

—Por eso he dicho en su mayoría. En un pueblo la comunicación se circunscribe a relaciones sociales, y la falta de información, la manipulación de la plataforma ha hecho que algunos ciudadanos radicalicen sus posiciones sin tener argumentos sólidos. Creo que los ciudadanos quieren desarrollo sosteni-

ble y apuesta por las energías alternativas. ¿Qué ciudadano normal, bien nacido, puede pensar que yo como alcalde quiero perjudicar al sector turístico de mi pueblo?

—¿Cuenta el proyecto con el respaldo expreso pero no oficial, digamos no publicitado para no levantar polvareda, por parte del Gobierno central?

—El PSOE claramente ha defendido la apuesta en la eólica marina. Otros lo defienden pero no en el ámbito local, sino en instancias más altas. IU es firme defensora del sector a nivel nacional, el PP también, pero de manera tapada. El Gobierno respalda la eólica marina y esta cuadrícula [área de explotación] interesa y mucho. Otra cosa es que no le hayan dado la prioridad que a mí me hubiera gustado.

—Si volviera a empezar, ¿haría algo de otra manera?

—Quizás no lo habré hecho lo suficientemente bien para haber generado un odio visceral del grupo ecologista GANS y del PP local. Eso se traduce en que habría que haber mejorado la capacidad de comunicación y de información. Esa ha sido la principal laguna. Pero he sido honesto. Y volvería a hacerlo.

CHIPIONA

Las Fiestas Patronales comienzan este viernes

Los actos programados junto al Santuario de Nuestra Señora de Regla culminarán el miércoles 8 con la salida de la Virgen

F. Javier Franco / CHIPIONA

Las Fiestas Patronales en honor de Nuestra Señora de Regla se celebrarán desde el próximo viernes hasta el miércoles día 8, jornada reservada especialmente para la salida procesional de la Virgen por las calles de la villa.

A las nueve de la noche de este viernes saldrá de la plaza Juan Carlos I un pasacalle de gigantes y cabezudos cuyo recorrido concluirá en el entorno del Santuario de Regla, donde luego se llevará a cabo la inauguración oficial de las fiestas. El sábado, a las cinco de la tarde, en la propia explanada de Nuestra Señora de Regla, se desarrollará la VI Exhibición de Caballistas y, ya a las diez de la noche, actuará el grupo de baile de Ana Galán. A la jornada siguiente lo hará a la misma hora el grupo también de baile de María Luisa, además de cantar Noelia Naval.

Para las once de la mañana del lunes está prevista en el templo la ofrenda floral a la Patrona de Chipiona. A las diez de la noche, en la explanada, hará lo propio Pacharrato y el grupo de baile de Aurora Caraballo. El viernes, coincidiendo en la hora y el lugar, habrá una exhibición de salsa a cargo de Alvaro Lanza, que dará paso después a la actuación de la artista local Carmen Rivero. El espectáculo de fuegos artificiales será a las doce de la medianoche.

En cuanto a los actos religiosos, el lunes empezó la novena y el martes será el rosario de la aurora, que saldrá a las siete de la ma-

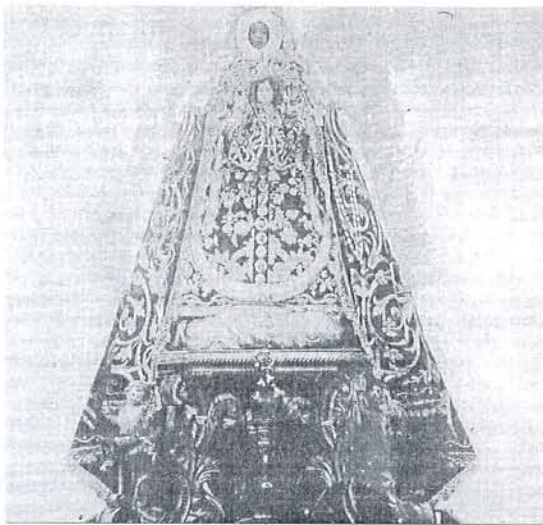

El cartel anunciador es una fotografía antigua del Cronista de la Villa.

ñana de la Parroquia de Nuestra Señora de la O y terminará en el Santuario. El miércoles, la salida procesional de la Virgen de Regla comenzará a las seis de la tarde. Dos horas después, el obispo de Asidonia-Jerez, José Mazuelos, presidirá la misa principal de esa jornada. Finalmente, el jueves habrá un besamanos por la tarde.

El alcalde, Manuel García, ha destacado como "novedad importante" la participación de artistas chipioneros en esta edición de un acontecimiento que está declarado como Fiesta de Interés Turístico de Andalucía. Por su parte, la

concejala del área, Patricia Zarazaga, ha informado que en esta ocasión las casetas para jóvenes irán ubicadas en el paseo Costa de la Luz, próximo al Santuario, dado que las mareas impiden hacerlo en la playa, como en años anteriores. "Serán menos casetas, estarán preparadas para evitar molestias de ruidos, compartirán una misma música y respetarán los actos religiosos del Santuario", ha afirmado Zarazaga.

El cartel anunciador reproduce una fotografía antigua de la Virgen cedida por el Cronista de la Villa, Juan Luis Naval.

SANLÚCAR

IU critica que se "privaticen" los servicios del agua en el municipio

Asegura que la adjudicación del ciclo integral a Aqualia es "otro engaño a la población"

F.J.F. / SANLÚCAR

IU manifestó ayer que la concesión de los servicios del ciclo integral del agua de la ciudad a Aqualia, cuya adjudicación está todavía pendiente de la aprobación definitiva por el Pleno del Ayuntamiento, "es un engaño más de la alcaldesa, Irene García, y del PSOE y CIS a los sanluqueños".

Esta formación política de la oposición en el Consistorio argumenta que se trata de "la privatización del agua por un período de 25 años". Los izquierdistas aseguran defender "la municipalización de estos servicios" arguyendo, entre otras cosas, que "el agua es un sector que ha generado grandes beneficios a los ayuntamientos de muchas ciudades".

IU consideran, por ejemplo, que "privatizar significa encarecer los servicios sin garantizar una mejor prestación y hacer rica a una empresa privada, ya que en este caso supone que las arcas públicas recibirán hoy 16 millones de euros de Aqualia, pero eso es mucho menos de lo que vamos a pagar los sanluqueños por el agua durante los próximos 25 años". "¿O acaso Aqualia viene a perder dinero?", preguntó al respecto. Desde su punto de vista, "es un crédito encubierto a largo plazo. Por lo visto, es legal, pero no es una buena decisión de gestión".

COSTA NOROESTE

Forman en Sanlúcar una asociación contra la drogadicción

Mandrágora es un colectivo comarcal que trabajará para prevenir drogodependencias

F.J.F. / SANLÚCAR

La nueva asociación para prevenir drogodependencias Mandrágora agrupa en la comarca a "ciudadanos preocupados por las consecuencias del tráfico y el consumo de drogas, así como por la necesidad de ayudar en la difícil tarea de rehabilitar a los toxicómanos".

El principal objetivo de este colectivo presidido por Miguel Sánchez y radicado en Sanlúcar es "influir en la educación de los menores y mayores, es decir, mentalizar a la sociedad de la necesidad de prevenir conductas tan destructivas de la persona". Arguye que Sanlúcar, Rota, Chipiona y Trebujena "están siendo caldo de cultivo de mafias dedicadas especialmente al tráfico de drogas, que han creado un submundo de dinero rápido, consumo de drogas, compra de artículos de lujo, violencia y otras consecuencias que tanto daño están haciendo al conjunto de la población". "Hay que decir 'basta'. Todos tenemos que poner un granito de arena para frenar estos abusos y libertinaje", asegura.

Mandrágora dará prioridad a la "formación" con charlas y conferencias en "foros públicos" y centros docentes, aparte de trabajar por la "reinserción" de los toxicómanos. Tiene la página web www.asociacionmandragora.es.

ROTA

Dos avenidas de Punta Candor, dedicadas a Luis García Montero y Almudena Grandes

El Ayuntamiento reconoce así a los escritores que hayan elegido la villa como "su segundo hogar"

F.J.F. / ROTA

Los escritores Luis García Montero y Almudena Grandes, que veranean en Rota desde hace casi dos décadas, dan nombre a dos nuevas avenidas de la localidad ubicadas en el entorno de Punta Candor por la decisión municipal de dedicarlas a estos dos "insignes literatos españoles contemporáneos".

Las avenidas Poeta Luis García Montero y Escritora Almudena Grandes han sido inauguradas en un acto presidido por el alcalde,

Lorenzo Sánchez, que contó con la asistencia de representantes de todos los grupos políticos de la Corporación local y los escritores roteños Ángel García López y Felipe Benítez Reyes, además de otros amigos de los homenajeados. Junto a éstos y el regidor también intervinieron la concejala de Relaciones Institucionales, María Eva Corrales, y el edil de IU, Manuel Jesús Helices.

El alcalde agradeció a Luis García Montero y Almudena Grandes "su amor por Rota", recibiendo "este reconocimiento de un pueblo al que han elegido como su segundo hogar". Según Sánchez, "es un homenaje a las letras



Un momento del homenaje a ambos escritores que veranean en Rota.

y a dos personas que encarnan los mejores valores humanos y literarios". Por su parte, la responsable de Relaciones Institucionales los definió como "parte de nuestra gente pese a su gran bagaje como escritores", siendo "un verdadero orgullo para nosotros que estas avenidas lleven los nombres de dos personas tan insignes". Y el concejal izquierdista recordó especialmente que llegaron al municipio de la mano de Felipe Benítez Reyes.

El poeta dijo agradecido que "cuando evoco mi pasado lo hago en mi Granada natal, pero cuando pienso en mi futuro, pienso en mi futuro en Rota, junto a Almudena, paseando y contemplando juntos las puestas de sol". En su intervención, la escritora afirmó emocionada que "nada de lo que yo pueda hacer por Rota será comparable con todo lo que esta localidad ha hecho por mí".



El déficit del Estado se reduce a la mitad al dispararse la recaudación del IVA

El saldo negativo de enero a julio es de 25.774 millones, un 48,2% menos que en el mismo periodo de 2009 • El Gobierno logra bajar el gasto un 3,8% y los ingresos crecen un 34%, sobre todo por los impuestos indirectos



Promoción de una tienda de muebles que regalaba este verano el IVA de sus productos.

LORENZO CARNERO / PUNTO PRESS

COYUNTURA

La constitución de hipotecas cae un 11%

La constitución de hipotecas para la compra de viviendas cayó en junio por segundo mes consecutivo después de haber registrado cuatro meses al alza, un dato negativo ante el que los expertos y el sector piden prudencia y descartan por el momento que se haya producido un cambio de tendencia. Según los datos publicados ayer por INE, en junio se constituyeron 55.143 hipotecas sobre viviendas, lo que supone un descenso interanual del 10,8%.

La reforma del subsidio de paro, después de la crisis

El ministro de Trabajo, Celestino Corbacho, afirmó ayer que el Gobierno no tiene "en la agenda" recortar las prestaciones por desempleo. Sin embargo, señaló que "otra cosa muy diferente" es que, cuando la economía empiece a crecer y crear empleo, se estudie si se debe introducir alguna modificación en las prestaciones.

La recuperación europea marcha "a dos ritmos"

La agencia de calificación Standard & Poor's prevé que la recuperación en Europa continuará a diferente ritmo entre las economías del Norte y los países de la periferia del Sur, entre los que incluye a España, Portugal e Italia, aunque considera "remota" la posibilidad de una doble recesión. El economista jefe de S&P en Europa, Jean-Michel Six, advierte de que se espera una ralentización del crecimiento en el cuarto trimestre de 2010 y en la primera mitad de 2011.

La eurozona mantiene el desempleo en el 10%

El desempleo en la zona del euro se mantuvo estable en julio en el 10%, un porcentaje que no ha registrado cambios desde marzo pasado, mientras que en toda la Unión Europea siguió estancado en el 9,6%, una cifra que permanece inalterada desde el pasado febrero. En España ronda el 20%.

Agencias / MADRID

El Estado registró un déficit de 25.774 millones de euros entre enero y julio, el 2,44% del PIB, frente al saldo negativo de 49.801 millones del mismo periodo de 2009, lo que supone una reducción del 48,2%, según una nota difundida ayer por el Ministerio de Economía y Hacienda.

Este resultado fue consecuencia de unos pagos que se situaron en 103.673 millones de euros, un 3,8% menos, y unos ingresos de 77.899 millones, un 34,4% más. En términos de caja, una metodología que anota los ingresos y pagos que efectivamente se han realizado, el déficit ascendió a 29.681 millones de euros en los siete primeros meses del año, frente al saldo negativo de 50.946 millones del periodo anterior.

La recaudación neta obtenida hasta julio ascendió a 104.166 millones de euros, lo que supone un incremento del 10,4%. Los ingresos impositivos, que representan el 92,1% del total, crecieron por quinto mes consecutivo al aumentar un 14%.

Así, los impuestos directos generaron unos ingresos de 50.885 millones en los siete primeros

meses del año, un 3,3% más. Por figuras impositivas, el IRPF acumula una recaudación de 41.856 millones, lo que supone un incremento del 5,3%. Esta evolución positiva del IRPF se explica, según Economía, por el menor importe de las devoluciones y por el efecto de medidas como la supresión parcial de los 400 euros y la subida del tipo de las rentas del capital del 18% al 19%.

El de Sociedades se mantiene como el único gran impuesto con una evolución negativa en 2010, ya que los ingresos por este tributo cayeron un 9,8%, hasta los 6.247 millones de euros. En cuanto a los impuestos indirectos, han proporcionado una recaudación de 45.052 millones de euros, lo que supone un crecimiento del 29,2%. Dentro de este capítulo destaca la recaudación por IVA, que creció un 42,2% hasta julio, el mismo mes en el que entró en vigor el incremento de los tipos de este impuesto. Sin embargo, los efectos de la subida del IVA en la recaudación no se percibirán hasta agosto, que es cuando las grandes empresas devengan el impuesto. Desde Economía aseguran que en la evolución del IVA siguen operando el

El superávit de la Seguridad Social baja un 28,7%

La Seguridad Social tuvo un superávit de 6.134,77 millones de euros hasta julio, lo que supone el 28,7% menos con respecto al mismo periodo de 2009, informó ayer el Ministerio de Trabajo e Inmigración. Este saldo, que representa el 0,58% del Producto Interior Bruto (PIB), fue resultado de unos ingresos que ascendieron a 73.046,92 millones de euros, que se redujeron el 0,02%, frente a unos gastos de 66.912,15 millones, que aumentaron el 3,82% respecto al mismo periodo del año pasado. Los gastos previstos que están pendientes de imputación presupuestaria suponen una cantidad en torno a los 1.000 millones de euros, lo que implica la disminución del superávit registrado. Para el secretario de Estado de Seguridad Social, Octavio Granado, el sistema "encara la crisis manteniendo el gasto de las pensiones y consiguiendo reducir gastos menos necesarios".

descenso de las devoluciones, los ingresos derivados de los aplazamientos concedidos y la mejora de la actividad, que ha elevado un 5% los ingresos brutos.

Los ingresos por Impuestos Especiales, por su parte, crecieron un 5,7%, hasta 11.471 millones de euros. Destacan los incrementos de la recaudación en el Impuesto sobre el Tabaco (7,9%) y en el Impuesto sobre Hidrocarburos (4,4%).

Los pagos no financieros, sumaron 106.011 millones, lo que supone un retroceso interanual del 2,5% en comparación con los 108.703 millones registrados. Se trata de la primera reducción interanual de este capítulo desde enero de 2009. Los menores pagos por transferencias corrientes y por transferencias de capital explican este comportamiento, ya que los sueldos y salarios del personal activo crecieron un 1,3%, casi un punto menos que hace un mes. Los gastos corrientes presentaron un retroceso del 1,9%.

Finalmente, el Estado obtuvo una necesidad de endeudamiento de 30.142 millones de euros frente a los 61.529 millones de los primeros meses de 2009, lo que supone una caída del 51%.

Griñán 'estrena' el lujoso San Telmo anunciando unos Presupuestos «muy restrictivos» para 2011

El presidente de la Junta abre el curso político y confirma su agenda de recortes ● Hace un guiño a los sindicatos y afirma que el diálogo social se mantendrá «antes y después de la huelga general»

J. CARO ROMERO / Sevilla
El presidente andaluz, José Antonio Griñán, se vio ayer en la situación, cuando menos, paradójica de entrenar el lujosamente rehabilitado Palacio de San Telmo —cuyas obras han tenido un coste oficial de 3,7 millones de euros— y, a la vez, tener que confirmar que la agenda de recortes puesta en marcha por la Junta va a mantenerse, algo que se plasmará en unos Presupuestos para 2011 «muy restrictivos» en los que algunas partidas sufrirán «reducciones significativas».

Si en la reforma del palacio presidencial los ajustes no han sido precisamente la palabra predominante —el presupuesto se ha 'desdoblado' al alza en 12 millones de euros y el mantenimiento superará los 2 millones al año—, cosa bien distinta ocurrirá con la gestión diaria que deba acometer la Junta en el ejercicio de sus competencias.

«Es evidente que el próximo presupuesto no va a ser ni alegre ni expansivo», confesó un presidente andaluz un tanto incómodo con el anuncio pero, a la vez, resignado ante la evidencia de la situación: «La crisis obliga a elegir y a tomar decisiones difíciles», afirmó Griñán tras presidir el primer Consejo de Gobierno que, además de 'reestrenar' el Palacio de San Telmo, reanuda el curso político en Andalucía.

El presidente de la Junta sí quiso subrayar su compromiso por mantener, a pesar del ajuste, el modelo de protección social en Andalucía; algo que, sin embargo, quedó en entredicho antes de las vacaciones veraniegas cuando el PP desveló en el Parlamento la 'agenda oculta' de recortes sociales que el Ejecutivo andaluz tiene planificada y comprometida con el Gobierno de la Nación y el resto de comunidades autónomas para los próximos años. «Este gobierno no ha cerrado centros de salud ni quirofanos, ni tampoco ha eliminado prestaciones sociales o suprimido la gratuidad de los libros de texto; además, ha reconocido tantas prestaciones dependientes como todas las co-



El presidente de la Junta, José Antonio Griñán, en su comparecencia tras la reunión del Consejo de Gobierno. / CONCHITINA

munidades gobernadas por el PP juntas», se defendió el presidente de la Junta.

Sobre las partidas presupuestarias que serán sometidas a un mayor ajuste en el próximo ejercicio, Griñán no quiso ofrecer pistas alegando que el Gobierno que preside todavía tiene que debatir y decidir sus prioridades y objetivos y se limitó a reiterar que, en estos mo-

mentos, «lo importante es mantener la estabilidad fiscal y presupuestaria» para poder «salir de la crisis con más vigor y de forma más estable y sostenible».

Mientras ese ajuste presupuestario se confirma, el presidente andaluz aseguró que la Junta seguirá adoptando medidas de impulso económico. Así, el próximo Consejo de Gobierno dará vía libre a un

paquete de iniciativas que supondrán una inversión de 3.100 millones de euros en los próximos cinco años. En realidad, se trata de la activación de planes y programas ya comprometidos, como la Ley de Calidad Agroalimentaria y Pesquera, el Plan Forestal (al que se destinarán 2.500 millones hasta 2015), el Plan de Desarrollo Rural (para el que habrá 290 millones adicional-

les), el Plan de Internacionalización de la Economía Andaluza (con 240 millones de euros hasta 2013) o un Plan de Reordenación de los Recursos Minerales (con una dotación de 100 millones hasta 2013).

Durante su comparecencia, Griñán hizo varios guiños a los sindicatos, habida cuenta del escenario de agitación que se espera en este nuevo curso político, con una huelga general convocada para el día 29. A unas organizaciones sindicales que han llegado a proclamar

«La crisis obliga a elegir y a tomar decisiones difíciles», afirma el presidente

Ante la huelga general, asegura que tanto el Gobierno como los sindicatos tienen razón

estos días el «fin de la paz social». Griñán quiso hacerles llegar el mensaje de que el diálogo social «no se ha interrumpido en ningún momento» y que, en consecuencia, de aquí a la celebración de la huelga general ese diálogo social «no se va a interrumpir» y al día siguiente de la convocatoria, «se volverá a retomar».

Preguntado por si se daba por aludido con la convocatoria de huelga o si, por el contrario, entendía que ésta va sólo contra el Gobierno y no contra la Junta, Griñán precisó que, ante la convocatoria, él se da «por aludido totalmente», si bien adoptó una posición equidistante al afirmar que «intenta entender las posiciones de ambas partes» y que, a su juicio, las dos —Gobierno y sindicatos— «tienen su parte de razón». «No tengo ningún reproche que hacer a nadie», dijo.

La Junta amaga con un recurso por Doñana...

J.C.R. / Sevilla
El presidente de la Junta, José Antonio Griñán, anunció ayer la posibilidad de que la Junta acuda a los tribunales si persisten las discrepancias con el Ministerio de Medio Ambiente por el deslinde del Parque Nacional de Doñana. El Gobierno ha decidido expropiar unas 2.000 hectáreas de la costa de Doñana para dotarlas de una mayor protección y la Junta se opone a la superfi-

cie que el Ministerio incluye en el deslinde. Para el presidente andaluz, el límite de extensión geográfica que abarca el deslinde propuesto por el Ministerio es «muy superior a lo razonable».

Griñán se esforzó por marcar las discrepancias entre el Gobierno y la Junta en el terreno de lo «formal» y descartó cualquier enfrentamiento político por este asunto. Según dijo, no existe ningún problema de

«desconfianza» entre ambas administraciones en cuanto al control y la protección de Doñana que la Junta viene ejerciendo de manera exclusiva en los últimos años. «Compartimos el objetivo de dotar de la máxima protección a Doñana», dijo Griñán.

Precisamente, la Asociación de Hoteles de Huelva expresó ayer su apoyo a la propuesta del Ayuntamiento de Almonte de crear una ruta turística por Doñana entre Matalascañas y Sanlúcar, un proyecto que ha podido influir en la decisión del Ministerio.

...y el PP denuncia su docilidad ante el Gobierno

Sevilla
El presidente del PP, Javier Arenas, señaló ayer que la propuesta de deslinde del litoral del Parque Nacional de Doñana que pretende el Ministerio de Medio Ambiente, Medio Rural y Marino y que supone la declaración como dominio público marítimo-terrestre de unas 9.200 hectáreas del Parque «ha puesto de manifiesto la complicidad y docilidad de la Junta».

En rueda de prensa, acompañado, entre otros, por el portavoz del PP en el Ayuntamiento y candidato a la Alcaldía, Juan Ignacio Zoido, y por el presidente provincial del PP, José Luis Sanz, Arenas lamentó que «cuando gobierna un adversario político suyo le declara la guerra pero cuando lo hacen sus amigos entre comillas, como el caso del presidente del Gobierno, José Luis Rodríguez Zapa-

tero, siempre tienen complicidad y ocultismo».

«Lo que pasa en Doñana es una prueba más de la debilidad de la Junta, resaltó Arenas, que mantuvo que, si el deslinde lo hubiera llevado a cabo un Gobierno del PP, «ahora tendríamos una guerra abierta».

Por su parte, la secretaria general del PA, Pilar González, manifestó su «más enérgico rechazo» por la estrategia de «látigo, ordeno y mando» en la que el Gobierno «ha quitado más de 9.000 hectáreas del Doñana al control de la Junta».

Un respiro para las cuentas públicas

INGRESOS		hasta julio, variación en %
Impuestos directos		3,3
-IRPF		5,3
-Renta de sociedades		-9,8
Impuestos indirectos		29,2
-IVA		42,2
-Labores del Tabaco		7,9
-Hidrocarburos		4,4
-Electricidad		7,5
Total ingresos		10,4
GASTOS		hasta julio, en %
Personal		3,1
Bienes y servicios		-1,9
Financieros		12
Transferencias corrientes		-4,4
-Fondo de sul. C.C.A.A.		-20,2
-Participación en los ingresos del Estado C.C.LL		-24,7
Inversiones reales		-4,9
Transferencias de capital		-17,8
Total pagos no financieros		-2,5

EVOLUCIÓN DE LAS CUENTAS DEL ESTADO

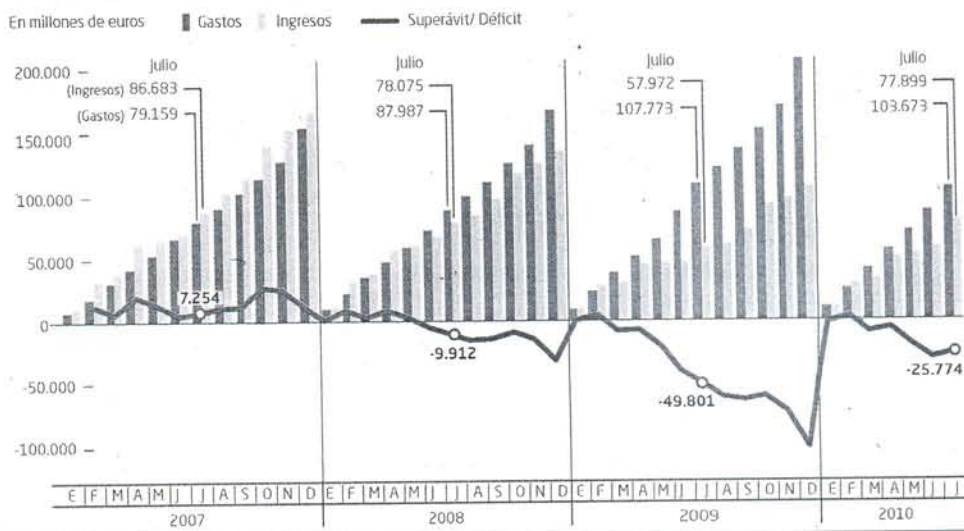

FUENTE: Ministerio de Economía y Hacienda.

EL MUNDO

El IVA reduce el déficit, de momento

- El impuesto registra el mayor aumento de recaudación de su historia, con un 42,2%
- Por primera vez baja el gasto público por el descenso de las inversiones y el pago del paro

FRANCISCO NÚÑEZ / Madrid
El alza de impuestos, en particular del IVA, y el efecto escalón, es decir, la comparación de las cuentas públicas de este año respecto al nefasto ejercicio anterior están lavando de momento la cara a las cuentas públicas. Habrá que esperar a los próximos meses para confirmar, tal como el Gobierno anunció ayer en nota de prensa, que la espectacular subida hasta julio de la recaudación por IVA del 42,2% se debe, además del incremento impositivo, a «la mejora de la actividad económica».

Según los datos del Ministerio de Economía y Hacienda, el Estado registró entre enero y julio un déficit de 25.774 millones de euros en términos de contabilidad nacional (se apuntan derechos de cobro y pagos adquiridos), es decir un 2,44% del PIB, frente al saldo negativo de hace un año de 49.801 millones registrado en el mismo periodo en 2009 (4,73% del PIB), lo que supone una reducción del 48,2%, prácticamente la mitad. En términos de caja (se anotan ingresos y gastos efectivamente realizados) los números rojos alcanzaron los 29.681 millones frente a los 50.946 millones de julio del año anterior. Pero los datos hay que tomarlos con cautela porque hay mucha letra pequeña.

En general, los ingresos no financieros crecieron un 10,4% en términos de caja. Mientras tanto, por primera vez desde abril de 2006 el gasto público descendió un 2,5%.

«Esto quiere decir que ha mejorado la situación? Estos datos señalan que la situación es ahora mejor, en parte como consecuencia de las medidas antideficit. Pero se magnifican por la subida de los impuestos (también del IRPF, mediante la supresión de los 400 euros) y, sobre todo, porque se comparan con los peores me-

ses de 2009. Así, la recaudación por IVA sube un 42,2% porque se mide con el dato acumulado de julio de 2009 cuando los ingresos por este impuesto caían a tasas del 38,1%.

Por tanto, el aumento de los ingresos se debe a la subida de los tipos impositivos y no al aumento del con-

Los ingresos por IVA en julio fueron un 95,4% superiores a los de este mes en 2009

sumo y de la demanda como señala el Gobierno. No hay que olvidar que los expertos prevén una nueva contracción de la economía en este y el próximo trimestre precisamente por esa subida del IVA y por el recorte de la inversión pública.

Este dato se confirma con otra apreciación: nunca en la Historia, ni siquiera cuando subieron los tipos en 1993, habían crecido los ingresos en este porcentaje. Tampoco en los años del boom económico, 2006 y 2007, cuando el PIB crecía a tasas próximas al 4%.

Lo que es evidente es que la recaudación ha subido en julio por ese elemento novedoso como el alza del IVA (en el mes de julio alcanzó los 7.427 millones frente a los 3.800 millones del mismo mes de 2009, un 95,4% más), así como por el descenso de las devoluciones respecto al año pasado y el aumento de ingresos derivados de los aplazamientos concedidos en meses anteriores y que ahora el Estado está cobrando.

Todo esto no significa que el Gobierno vaya a recaudar más por este el alza del IVA a medio plazo (en la subida de 1993 los ingresos decrecieron a tasas del 24%).

De cualquier forma, la subida de impuestos está aportando más caja al Estado ya que ha recaudado 9.468 millones más por el IVA en este año respecto al anterior (el adelanto de las compras ante la subida influyó en los meses anteriores) y otros 2.094 millones más por

El coste del desempleo se reduce en 2.665 millones por el fin de miles de prestaciones

la supresión de los 400 euros.

En cuanto a la reducción del gasto público del 2,5%, se debe imputar a varios efectos. Primero, el coste del paro es inferior en los siete primeros meses de este año en 2.665 millones (un 28%) respecto al mis-

mo periodo de 2009 como consecuencia de que los parados están agotando a marchas forzadas las prestaciones contributivas. Segundo, los pagos a las autonomías por el Fondo de Suficiencia se reducen en 3.303 millones (un 20,2%) por la evolución de la liquidación definitiva de ejercicios anteriores. Tercero, las transferencias corrientes a los ayuntamientos caen en 1.133 millones (un 14%) y las de capital en 2.500 millones por la aplicación el actual Fondo de Inversión Local respecto al anterior. Cuarto, las inversiones reales descienden en casi 300 millones, un 4,9%, aunque las del Ministerio de Defensa se acercan al 30%. A todo esto hay que sumar las menores transferencias al sector privado en casi 400 millones.

Esta minoración del gasto hubiera sido mayor si no crecieran otras partidas. Por ejemplo, las transferencias de capital a las autonomías (1.886 millones) crecieron un 21,1% y un 4,6% las corrientes por el anticipo mensual a cuenta del nuevo sistema de financiación. También llama la atención que a pesar de la reducción del sueldo a los funcionarios, el gasto de personal crezca a tasas de 3,1% con un aumento del 10,4% de los gastos sociales.

En cuanto a las cuentas de las pensiones, la Seguridad Social obtuvo un superávit de 6.134 millones, cifra equivalente al 0,58% del PIB y un 28,7% inferior a la de igual periodo de 2009, cuando el saldo positivo del sistema alcanzó los 8.611,8 millones. El ritmo de descenso del superávit es superior al registrado en junio, cuando el saldo positivo de la Seguridad Social cayó un 15,9% en tasa interanual.

Falta por imputar como gasto 1.000 millones, lo que implica la disminución del superávit.

Crece un 3,7% el consumo eléctrico

Madrid
El consumo de energía eléctrica en los ocho primeros meses del año ascendió a 173.853 millones de kilovatios/hora (kWh), lo que representa un aumento del 3,7% con respecto al mismo periodo del ejercicio anterior, según la Asociación Española de la Industria Eléctrica (Unesa) y Red Eléctrica de España (REE).

El mercado cubierto con energía generada en régimen ordinario

alcanzó los 119.163 kWh entre el 1 de enero y el 31 de agosto, lo que supone un descenso del 2,7% respecto al mismo periodo de 2009. Esta energía representó el 68,5% de la demanda total peninsular en el periodo, mientras que el 31,5% restante se cubrió por la energía generada por los productores en régimen especial y el saldo de los intercambios internacionales de energía eléctrica, informa Europa Press.

En lo que va de año, la electricidad aportada por los productores en régimen especial aumentó un 19,2% respecto al año anterior y supuso el 34,5% de la demanda total peninsular. Entre el 1 de enero y el 31 de agosto, la producción bruta en el régimen ordinario ascendió a 126.379 millones de kWh, lo que supone una caída del 2,5%. La producción de origen hidroeléctrico creció un 76,6%, mientras que la producida

mediante carbón, fuelóleo y gas descendió un 27,1% y la nuclear aumentó un 13,4%.

En agosto, la demanda de energía eléctrica en la Península, 21.502 gigavatios/hora, creció un 1,9% respecto a 2009. Ese mes la electricidad procedente de energías renovables alcanzó el 27,2% de la producción, 5,3 puntos más que en 2009. La energía eólica aumentó un 12,1% (y ya es el 12,8% del total). El 49,4% de la energía eléctrica fue producida por tecnologías que no emiten CO₂.

> UN PAÍS EN CRISIS / Las perspectivas

La letra pequeña de los datos positivos

> Los ingresos no financieros del Estado crecieron un 10,4% cuando hace un año se contraían un 16,9%. Pero su aumento no se debe a la generación de consumo y actividad económica sino a la subida de los impuestos.

> Aumenta la recaudación del IVA a tasas desconocidas del 42,2% mientras los ingresos por IRPF crecen al 5,3%. Sin embargo, el alza impositiva, la reducción de los salarios públicos y la congelación de las pensiones apuntan a que estos datos son sólo coyunturales.

> El Estado ha reducido un 28% (unos 3.300 millones) su aportación destinada al pago de las prestaciones contributivas del paro. Se debe a que los parados agotan el cobro del seguro y no a que aumente el empleo.

> Por primera vez desde abril de 2006 decrece en julio (un 2,5%) el gasto público respecto al mismo periodo del año anterior. El descenso hay que achacárselo al efecto 'escalón', es decir, a los menores pagos correspondientes al ejercicio anterior en que el gasto estaba disparado.

Los datos más negativos

> Los gastos en inversión pública, que hasta hace poco el Gobierno señalaba como el motor de la economía en época de crisis, siguen reduciéndose. En el Ministerio de Defensa desciende un 29,7% mientras que en Fomento alcanza ya el -4,7%. Y seguirá bajando.

> Pese a la reducción de las nóminas de los empleados públicos, los gastos de personal crecieron hasta julio un 3,1%, ocho décimas por encima del objetivo inicial del Gobierno en los presupuestos. Los salarios crecieron un 1,3%, pero los gastos sociales a cargo del Estado subieron un 10,4%.

> Los gastos financieros, es decir, los pagos de los intereses correspondientes a las emisiones de deuda pública crecieron un 12% en este periodo hasta los 16.569 millones frente a los 14.792 millones del año anterior.

> La recaudación por el Impuesto de Sociedades no se recupera. Lo que añade una nueva duda para la creación de empleo. Aunque el descenso se atenúa, en julio bajó un 9,8%. Hace un año, los ingresos por este tributo cayeron un 25,2%. Lleva 25 meses ininterrumpidos cayendo, desde abril de 2008.

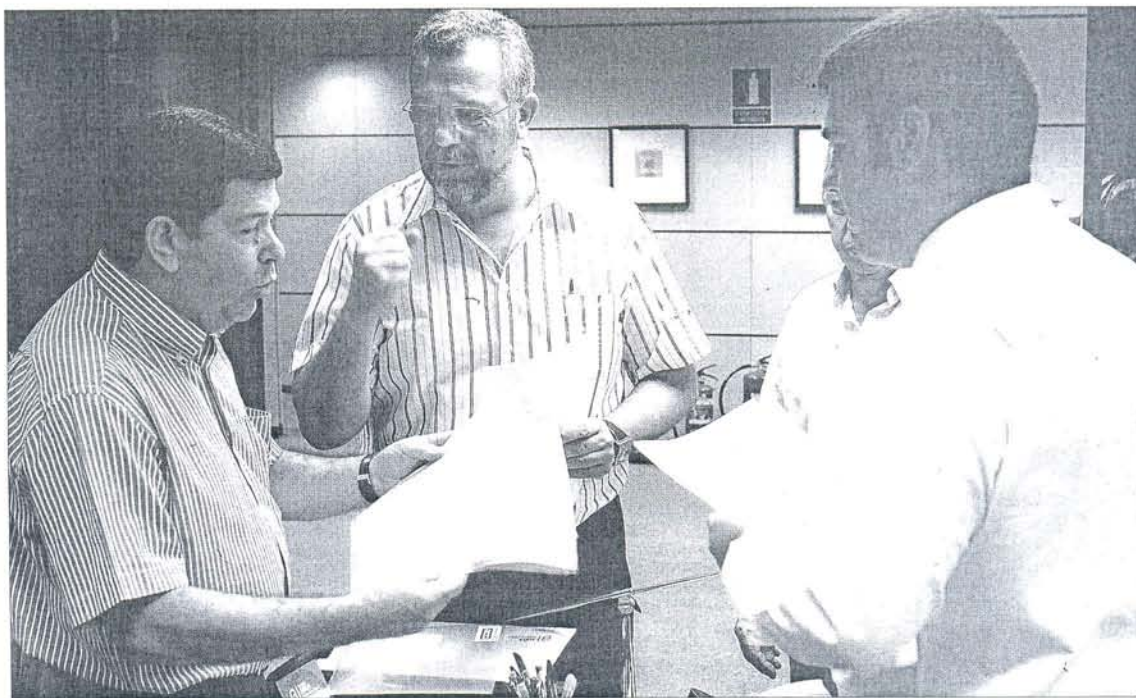

Último escalón hacia la huelga. El próximo miércoles se llevará a cabo un último intento para evitar la huelga general del día 29. «Aún se puede retirar la reforma laboral», explicaron ayer los responsables de Organización de CCOO y UGT, Antonio del Campo (en el centro) y

José Javier Cubillo (izquierda), al solicitar la intervención del Servicio de Mediación y Arbitraje (SIMA), que se producirá en esa fecha. En todo caso, desconfían de un cambio en la posición del Gobierno y ya han fijado el día 7 para presentar en Trabajo la convocatoria oficial de la huelga.

S&P ve «improbable» que España remonte antes de finales de 2011

La agencia advierte de que los países del sur de Europa se están quedando rezagados

PABLO RODRÍGUEZ SUANZES / Madrid
En el último trimestre de este año y los primeros meses de 2011 las economías europeas crecerán de forma lenta pero continuada, si bien se producirá un fuerte desequilibrio entre los países del sur de Europa, cuya recuperación flaqueará, y los del norte, mejor posicionados para dejar atrás de una vez por todas la crisis.

Eso se desprende al menos del último informe macroeconómico de Standard and Poor's (S&P) sobre Europa, hecho público ayer, y que asegura que hasta finales de 2011 «en España y otras economías del sur no se registrarán signos palpables de crecimiento positivo».

En el estudio, la agencia de calificación advierte sobre el riesgo de que el crecimiento de Europa se produzca a dos velocidades, con Alemania y Francia asumiendo la mayor parte del peso y los países mediterráneos, entre ellos España, lastrando la recuperación. Para la compañía, las cifras del último mes anticipan una ralentización de los ritmos de crecimiento, si bien prevé «una sostenida, aunque relativamente gradual, mejora económica en Europa occidental».

La parte positiva del informe es que S&P cree que «la posibilidad de una nueva caída en la recesión en los próximos 18 meses», lo que se conoce en el argot de los economistas como *double-dip*, «ahora parece más lejana». Es precisamente el mismo riesgo que azota en la actualidad

a Estados Unidos, y que si bien ha sido descartado por el Gobierno y la Reserva Federal a corto plazo concentra buena parte de los debates económicos en Washington.

La agencia de calificación elogia en su escrito el «vigoroso comportamiento» de Alemania, con un crecimiento intertrimestral del 2,2% entre abril y junio y una tasa del 3,7% respecto al año pasado, la mejora de Francia y los «inesperadamente altos» datos de Reino Unido, pero critica con dureza los resultados de «otras economías europeas, y en particular de la zona sur e Irlanda».

Para S&P su comportamiento «sigue siendo mediocre», destacando que España sigue decreciendo un 0,2 en tasa interanual mientras Grecia registró un «crecimiento negativo del 3,5%» en el segundo trimestre de este año. Además, el informe incide en que la divergencia entre el norte y el sur del continente «es particularmente grave en el sector servicios», que en Italia, Irlanda y España «se desaceleró con fuerza al inicio del verano».

La causa principal de esta ralentización sería el impacto «del ajuste fiscal en la demanda interna». Es de-

cir, que los planes de ajuste previstos en el seno de la UE repercutirán inevitablemente sobre las familias y su capacidad de ahorro y gasto.

En el segundo trimestre del año, el PIB español creció, por segunda vez consecutiva, impulsado de hecho por la demanda interna, pero para el

El problema es que hasta que las tasas de desempleo no se reduzcan, la reactivación del consumo estará parada. Pero sin crecimiento económico no es posible generar nuevos puestos de trabajo, por lo que el continente permanecerá durante un año en un *impasse*.

En España los economistas creen que el PIB debe aumentar a, por lo menos, un 2% para generar empleo, pero dependiendo de la coyuntura internacional, la cifra podría variar. S&P espera una contracción del 0,5% este año y un crecimiento de sólo tres décimas en 2011.

En ese aspecto, Standard refleja que «el comercio mundial se contrajo un 20% en términos reales entre septiembre de 2008, con la caída de Lehman Brothers, y mayo de 2009, pero que, desde entonces «el rebote ha sido impresionante», gracias al esfuerzo de las economías emergentes, especialmente en Asia, y a los «paquetes de estímulo» aplicados en la región.

Además, el momento es favorable para las exportaciones europeas, merced «a la caída del euro respecto al dólar». S&P calcula en un 0,25% de aumento en las exportaciones por cada 1% de caída en el tipo de cambio de la divisa europea, y recuerda que el tipo cambiario se ha reducido hasta un 10% entre octubre del año pasado y mayo, por lo que el beneficio para las exportaciones fue un incremento adicional del 2,5% en las ventas al exterior.

Sáenz pide planes «de ajuste creíbles»

El consejero delegado del Banco Santander, Alfredo Sáenz, defendió ayer que países como España, Grecia o Portugal deben comprometerse a impulsar «planes de ajuste creíbles» para reducir el déficit.

En una conferencia pronunciada en Bilbao, Sáenz lamentó la «demonización» de la banca, cuando se la considera como «el único obstáculo» para una recuperación «completa» de la economía. En este contexto, opinó que «cualquier ataque o solución» dirigido «erróneamente» sobre el sector bancario puede conllevar un acceso al crédito «menor y más caro», con lo que, en consecuencia, tendría «un impacto negativo en la economía real».

resto del año la previsión es más negativa.

Además, a las políticas de ajuste impulsadas desde Bruselas hay que sumar «el alto desempleo», que, para la agencia, «seguirá reduciendo el crecimiento de los ingresos», en especial en los países más sensibles.

ECONOMÍA

El déficit público se reduce a la mitad

La mejora de la recaudación del IVA y las medidas de ajuste sitúan el déficit en el 2,44% del PIB hasta julio ● El gasto cae por primera vez desde enero de 2009

LUCÍA ABELLÁN
Madrid

Las cuentas públicas comienzan a levantar cabeza tras más de dos años de depresión. El Estado ha registrado hasta el mes de julio un déficit de 25.774 millones de euros, equivalentes al 2,44% del producto interior bruto (PIB). La cifra supone reducir a la mitad los desequilibrios presupuestarios acumulados en los siete primeros meses de 2009. Los planes de ajuste, una incipiente mejora de la economía y un buen puñado de cambios en la contabilización de estas cifras, que impide que sean estrictamente comparables, convierte los datos de ejecución presupuestaria de julio en los mejores desde que arrancó la crisis.

Si se mira solo julio, el saldo es un superávit cercano a los 4.000 millones. Ese excedente es superior al registrado en el mismo mes de 2007, año en el que las cuentas públicas españolas registraron su mayor superávit. Hacienda confía en lograr el objetivo de reducir el déficit del Estado central del 9,5% al 5,9% del PIB en el conjunto de 2010 y dependerá de comunidades y Ayuntamientos que se consiga el recorte del déficit público del 11,2% al 9,3%.

La evolución más espectacular se registra en el IVA. Este impuesto, un buen termómetro del consumo, se ha recuperado con fuerza tras los desplomes experimentados desde 2008. La recaudación ha mejorado un 42% hasta julio. Y en ese mes casi se ha duplicado respecto al año anterior. El despegue se produce, a pesar de que los datos no recogen aún el impacto de la subida del impuesto que entró en vigor el mes pasado (pues el IVA de julio se ingresa en agosto). Incorporan, eso sí, el efecto de la anticipación de compras que se ha producido para ahorrarse el alza de IVA.

En cualquier caso, solo una pequeña parte de esa radical subida obedece a la mejora de la economía. Porque el IVA ingresado por las empresas en los siete primeros meses del año ha crecido el 5%, según cálculos del Ministerio de Economía. La diferencia con ese 42% de aumento global que recoge la ejecución presupuestaria obedece al elemento que más distorsiona los datos de IVA del año pasado y de este: el calendario de pago de las devoluciones y los aplazamientos.

Para aliviar los efectos de la crisis, Economía ofreció el año pasado a las empresas la posibilidad de abonarles mensualmente las devoluciones de IVA. Así, pagó las de dos ejercicios (2008 en pago anual y 2009 en entregas mensuales) en uno solo, lo que desplomó los ingresos. Además, se concedieron muchos aplazamientos en el impuesto que se están ingresando ahora. Por ambos motivos, las cifras mejoran artificialmente; ni el descenso fue tan brusco como parecía en 2009 ni la mejora es tan sustancial ahora.

Las cuentas del Estado

■ DÉFICIT O SUPERÁVIT DEL ESTADO EN CONTABILIDAD NACIONAL

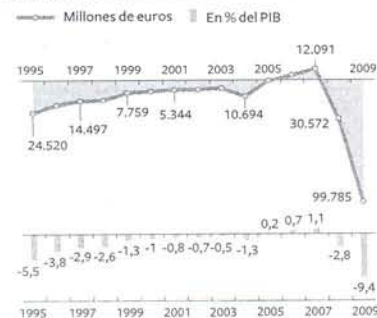

Datos acumulados. En millones de euros

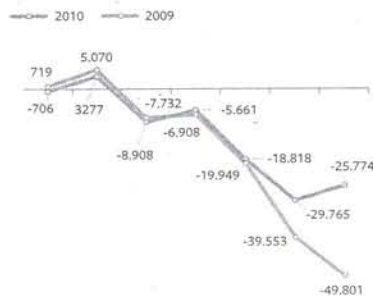

■ INGRESOS EN CAJA

	Enero a julio de 2010, en millones de euros	
	2010	% sobre 2009
Impuestos directos y cotizaciones sociales	50.885	3,3
- Renta de personas físicas	41.856	5,3
- Renta de sociedades	6.247	-9,8
Impuestos indirectos	45.052	29,2
- IVA	31.900	42,2
- Impuestos especiales	11.471	5,7
Tasas, precios públicos y otros ingresos	3.617	-43,8
Transferencias corrientes	2.333	1,0
Ingresos patrimoniales	1.746	48,1
Enajenación de inversiones reales	83	25,8
Transferencias de capital	355	34,0
Otros ingresos sin clasificar	95	
Total ingresos no financieros	104.166	10,4

Fuente: Ministerio de Economía y Hacienda.

■ PAGOS EN CAJA

	En julio		Acumulado a fin de mes	
	2010	% sobre 2009	2010	% sobre 2009
Gastos de personal	2.005	8,0	15.513	3,1
Gastos corrientes en bienes y servicios	363	-22,3	2.303	-1,9
Gastos financieros	7.453	1,0	16.569	12,0
Transferencias corrientes	7.697	-44,0	57.395	-4,4
Inversiones reales	652	5,2	5.256	-4,9
Transferencias de capital	1.661	14,1	8.975	-17,8
Total pagos no financieros	19.831	-22,3	106.011	-2,5

Tras el IVA, la recuperación más sustancial se registra en los impuestos especiales (gravan el consumo de hidrocarburos, alcohol, tabaco y electricidad). Poco más de un año después de que el Gobierno elevara la tributación sobre los carburantes y el tabaco, este capítulo acumula un aumento del 5,7%.

Ajeno a los incrementos, sociedades se convierte en "el único gran impuesto que presenta una evolución negativa en 2010", como reconoce la nota del Ministerio de Economía.

El pequeño respiro en las cuentas públicas obedece también a las primeras señales visibles de los planes de ajuste anunciados por el Ejecutivo en mayo. El gasto, desbocado durante toda la crisis, experimenta la primera reducción en la comparación anual desde enero de 2009: un 2,5%. A ese resultado ha contribuido decisivamente la rebaja de sueldo a los funcionarios que entró en vigor en junio. Los datos divulgados ayer recogen la nueva nómina de junio y buena parte de la de julio, explica un experto del ministerio. Así, el capítulo de salarios refleja una caída casi idéntica

El superávit del mes de julio ha sido de 4.000 millones

Los ingresos crecen en todos los grandes impuestos salvo sociedades

La subida fiscal en el IRPF propicia una mejora del 5,3%

L. A., Madrid

El impuesto con más potencial recaudador del sistema tributario avanza a trompicones. El IRPF ha mejorado un 5,3% en lo que va de año respecto al mismo periodo de 2009, un dato que a primera vista puede parecer aceptable, pero que obedece poco a la mejora de la actividad económica. Sin la subida fiscal aplicada este año (por la desaparición de la deducción de 400 euros para la mayoría de los contribuyentes y el aumento de la tributación sobre el capital), el impuesto estaría estancado o en niveles ligeramente negativos, aseguran fuentes del Ministerio de Economía.

El informe sobre ejecución presupuestaria conocido ayer revela otra clave. Además de "las medidas de consolidación fiscal", es decir, la subida de impuestos, el texto aporta otra ex-

plicación para el mejor comportamiento del IRPF: "El distinto ritmo de ejecución de las devoluciones en ambos años". La expresión sugiere que las devoluciones que reciben los contribuyentes este año, correspondientes a la renta de 2009, se están retrasando respecto a las del año anterior, lo que proporcionaría una mejora artificial y momentánea.

El Ministerio de Economía argumenta que el ritmo de devoluciones es este año casi idéntico al del anterior, pero que tanto el número como el importe devueltos han caído respecto a 2009, según explica un alto cargo. Hasta agosto, el importe devuelto se había reducido un 7,7% y el número de contribuyentes beneficiarios, un 3,1%. Hacienda aclara que la disminución del colectivo y del importe devuelto obedece a que las retenciones de 2009 se ajustaron más y, por tanto, el derecho a devolución cae.

Lo que sí queda claro es que la atonía del empleo hace descender toda la mejora del IRPF en la subida del impuesto, a la espera de una reactivación económica más evidente. Esa falta de empuje del empleo se refleja también en las cuentas de la Seguridad Social, que reducen su superávit al 0,58% del producto interior bruto (PIB) hasta julio. Aunque se trata de la única Administración pública que ha mantenido el excedente en las cuentas, este se ha reducido un 29% respecto al del año pasado. Además, hay 1.000 millones de euros ya gastados y pendientes de imputación que mermarán esa cifra, advierte la Seguridad Social.

Aunque los ingresos han caído un mínimo 0,02% porque las afiliaciones no remontan, los gastos crecen notablemente (4,37%) debido a que la nómina de pensiones no deja de crecer.

al recorte medio aplicado (4,9%), aunque en el acumulado del año siguen subiendo por la incorporación de nuevo personal en Justicia e Interior derivada de compromisos anteriores.

Más que ese recorte, en la relación del gasto pesa el menor desembolso del Estado a comunidades autónomas y Ayuntamientos. En 2009, el Gobierno entregó a las Administraciones territoriales cantidades muy superiores a las que les correspondían porque se basaban en las cuentas de ingresos hinchada respecto a la recaudación real. Así que las entregas de este año, ajustadas a la coyuntura, resultan modestas. Las más perjudicadas son las entidades locales, que pierden casi un 25%. Las comunidades han salido mejor paradas porque la entrada en vigor del nuevo sistema de financiación autonómica mejora las asignaciones y suaviza las pérdidas respecto a 2009.

También caen los gastos en bienes y servicios y se deja notar el *tijeretazo* a las inversiones. En cambio, suben con fuerza los gastos financieros porque el mayor endeudamiento público encarece la partida de intereses.

EL PAÍS

El paro de la eurozona sigue en máximos pese a la recuperación

España duplica la media europea con una tasa de desempleo superior al 20%

EL PAÍS
Madrid

Europa ha dejado de centrar sus esfuerzos en el desempleo y el crecimiento para poner todo su empeño en la austeridad: en la contención del déficit. Y ni siquiera la sorprendente recuperación de Alemania, algo más que un indicio de que Europa empieza a ver la puerta de salida de la crisis, consigue detener la sangría del paro. La tasa de desempleo de la zona euro se situó en el 10% en julio, la misma cifra que en junio y en máximos de los últimos 12 años, según las cifras publicadas ayer por Eurostat. Casi 16 millones de personas no encuentran trabajo en la eurozona: el equivalente a la población entera de Bélgica más la de Irlanda.

Eurostat dio a conocer también los datos de inflación, que bajó una décima en agosto hasta el 1,6%, un dato en línea con los objetivos del Banco Central Europeo (BCE) y que demuestra que las medidas extraordinarias de política monetaria no están tirando al alza de los precios. La moderada inflación disipa los temores de que el BCE adelante las subidas de tipos de interés, que los analistas no esperan hasta 2011.

No hay problemas de precios, pero el desempleo es alarmante y esconde otros problemas: los datos del paro muestran con toda su crudeza la recuperación a dos velocidades que está protagonizando Europa. Tanto en la eurozona como en los Veintisiete. Al frente de la reactivación, países como Holanda y Alemania, con el paro por debajo del 7% y el sector exterior tirando de sus economías. Y en el furgón de cola, España (20,3%), y otros países como Letonia, Lituania, Eslovaquia, Irlanda y Grecia, donde la crisis hace estragos en el PIB y en el mercado de trabajo. "En la periferia hay países en los que el paro sencillamente no mejora, mientras que en el cora-

Tasa de paro en la UE

Julio de 2010. En porcentaje de la población activa.



Fuente: Eurostat.

EL PAÍS

zón del euro las buenas noticias en el mercado laboral se corresponden con la salida de la crisis", aseguró a Reuters Carsten Brzeski, economista de ING.

Alemania creció el 2,2% en el segundo trimestre, frente al 0,2% de España. El paro lleva 14 meses bajando en Alemania y en el último año la tasa de desempleo ha pasado del 7,6% a caer por debajo del 7%. España presenta los peores números de los Veintisiete y en el último año la tasa de paro ha subido dos puntos. Las diferencias entre Alemania y España ejemplifican dos problemas. Por un lado, que el proceso de convergencia entre los países ricos y los periféricos se ha detenido con la crisis. Por otro, que esa divergencia compli-

ca el trabajo del BCE: una subida de tipos sería muy mala para los países que salen con más dificultades de la recesión, mientras que mantener el precio del dinero puede provocar cierto recalentamiento en las economías que salen más aprisa.

España, además, lidera las tasas de desempleo en todas las categorías: paro masculino y femenino, y sobre todo paro juvenil, con una tasa del 41,2%, más del doble que la media de la eurozona y de la UE. "Las cifras europeas siguen siendo preocupantes: demuestran que aunque haya recuperación en términos de crecimiento económico, esto no se ha traducido todavía en un aumento del empleo. En el caso de España, las cifras dan cuenta

de la dimensión del reto y de la necesidad de reformas estructurales importantes", explicó a Efe el portavoz europeo de Asuntos Económicos y Monetarios, Amadeu Alfataj.

La lacra del desempleo es más preocupante en Europa que en otras grandes economías. En EE UU el paro alcanza el 9,5%, mientras que en Japón, con serias dificultades por la apreciación del yen y la deflación, la tasa superó ligeramente el 5% de la población activa en julio.

El crecimiento excepcionalmente fuerte de Alemania en el segundo trimestre —calificado de XL por las propias autorida-

La inflación baja una décima en agosto, hasta el 1,6%, y quita presión al BCE

El mercado laboral demuestra que la convergencia se ha detenido con la crisis

des alemanas— desató el optimismo acerca de la recuperación de Europa. Pero ese cambio en el estado de ánimo de la economía europea estaba muy focalizado en variables como el PIB, las exportaciones o el consumo, y deja de lado el problema con el mercado laboral en toda Europa, especialmente cuando la gran mayoría de países han puesto en marcha medidas de austeridad y han cancelado sus planes de estímulo.

"Cada vez hay más gente que cree que la austeridad puede acabar con la recuperación. Eso es posible pero poco probable: la desaceleración en Europa será solo moderada", aseguró Erik Nielsen, economista jefe para Europa de Goldman Sachs.

Las nuevas hipotecas caen un 10,8% en seis meses

EL PAÍS, Madrid

Tras la senda alcista de los primeros meses del año, la constitución de hipotecas sobre vivienda disminuyó en junio un 10,8% en relación con el mismo mes de 2009, según publicó ayer el Instituto Nacional de Estadística (INE). Se trata del segundo mes consecutivo en que se produce un descenso de estos préstamos, a pesar de que el Euríbor—tasa de referencia para calcular la mayoría de las hipotecas—se mantenía en niveles bajos, inferiores al 1,3%.

Pero el Euríbor hipotecario está abandonando los mínimos. Ayer se confirmó que cerró agosto en el 1,421%, frente al 1,334% de agosto de 2009, con lo que se pone fin a casi dos años ininterrumpidos de rebajas en las hipotecas. Quienes tengan el préstamo referenciado al Euríbor de agosto verán subir la cuota mensual de su hipoteca muy ligeramente, en torno a seis euros mensuales para una hipoteca tipo de 150.000 euros.

Es la primera revisión al alza del coste de las hipotecas desde octubre de 2008. Las revisiones al alza continuarán para quienes usen los datos de los próximos meses, pero seguirán siendo moderadas al menos hasta final de año.

El déficit exterior se reduce un 13,2% hasta junio

EL PAÍS, Madrid

El saldo exterior de la economía española alcanzó en los primeros seis meses del año un déficit de 29.580 millones de euros, cifra que supone un recorte del 13,2% sobre el mismo periodo del año anterior, según datos del Banco de España, publicados ayer. El pasado año, el peor hasta ahora de la crisis económica, se cerró con un déficit exterior del 5,1% del PIB y el dato en la primera mitad de 2010 se mantiene en esa línea (5,5%).

Se reduce el saldo negativo de los intercambios de rentas con el exterior (las derivadas de inversiones, depósitos, créditos...), debido a que la crisis ha reducido ese tipo de operaciones. Otro exponente de la crisis es el turismo, cuyo superávit —el único de toda la balanza exterior—cae ligeramente, hasta 11.140 millones. Las transferencias con el exterior, que incluyen las remesas de inmigrantes o los ingresos y pagos con la Unión Europea, también empeoran su saldo negativo.

S&P prevé que Europa se recupere a dos velocidades y ve a España entre los rezagados

EL PAÍS, Madrid

La agencia de calificación crediticia Standard & Poor's (S&P) publicó ayer un informe con previsiones nada prometedoras para Europa en general, y para España en particular. La agencia vaticina que la recuperación económica europea tendrá "dos velocidades" y que quienes llevarán la marcha más lenta serán los países de la "periferia sur". Entre estos, S&P incluye sin vacilar a España, Italia, Grecia, Portugal e Irlanda.

El informe señala que el crecimiento en los países de la zona

occidental será "sostenido y relativamente gradual", en contraste con los datos económicos del sur, que la agencia califica de nada menos que "mediocres".

Frente a ellos, el comportamiento de la economía alemana está siendo especialmente positivo por lo que eleva su pronóstico de crecimiento del PIB alemán del 2% al 2,5% para este año y del 2% al 2,3% para 2011. También destaca la fuerza de Francia y Reino Unido.

Por el contrario, la agencia augura una contracción del PIB español del 0,5% para este año y un

crecimiento del 0,3% para el que viene. Cifras peores que las que prevé el Gobierno (-0,3% en 2010, 1,3% para 2011). En el segundo trimestre de este año, el PIB remontó dos décimas con relación al trimestre anterior, escalada que S&P considera insuficiente para incluir a España en la lista de los países más avanzados.

"El ajuste fiscal y la débil mejora de la competitividad con el exterior penalizarán a España y a otros países de la 'periferia sur', donde es improbable que aparezcan signos palpables de crecimiento antes de finales del próxi-

mo año", reza un párrafo bastante revelador del informe.

Pese a la doble conclusión, la agencia descarta una "doble recesión" en Europa. "Es improbable un escenario así en los próximos 18 meses", proclama el informe.

S&P no es la única en apostar por una Europa a marchas cambiadas. Guido Westerwelle, ministro de Exteriores de Alemania habló en mayo de un continente con "diferentes dimensiones". También lo dijo, con otras palabras, el Nobel de Economía Paul Krugman en julio en una entrevista con este periódico.