

DOSSIER DE PRENSA

4 DE ABRIL DE 2010

**DELEGACIÓN DE COMUNICACIÓN
GABINETE DE PRENSA**

Tlf.: 956 84 61 73

E-mail: gabineteprensa@aytorota.es

Andalucía

HORIZONTE 2020 Las ayudas comunitarias entre 2014 y 2020 se pueden reducir a casi la mitad

Encoge el cheque europeo

El precedente de Valencia, Canarias y Castilla y León y la prioridad a los países del Este reducirán a un tercio los fondos estructurales • Las rebajas en la PAC y otro reparto nacional pueden perjudicar a Andalucía

Ignacio Martínez

El cheque europeo se va a reducir notablemente. La difícil salida de la crisis económica se va a complicar aún más para Andalucía con la pérdida de la mayor parte de los fondos europeos para su desarrollo y la amenaza de que la Política Agraria Común (PAC) baje su presupuesto, prime a los países del Este y cambie su sistema de ayudas, perjudicando a las regiones con mayores producciones históricas. Los expertos advierten que 2010 será el peor ejercicio para la banca y las cajas desde que empezó la crisis. El año que viene será malo, aunque algo mejor para el sistema financiero nacional, que empezará a respirar en 2012. Hay presidentes de cajas andaluzas que auguran un panorama similar para el sector inmobiliario, durante un par de años más. Lo que nos situaría en 2014, el año en que entrará en vigor el nuevo paquete financiero de la Unión Europea por un periodo de siete años, con una rebaja sensible del cheque andaluz, que puede costar cuatro puntos de PIB al año como poco.

La última referencia de los fondos europeos es la transferencia de 4.000 millones de euros que llegó a Andalucía en 2009. Algo más de la mitad se destinó a infraestructuras, fomento de inversiones, innovación, formación y desarrollo rural o pesquero. El resto fueron los 1.870 millones de ayudas directas o de mercado para los agricultores, el antiguo Feoga Garantía, hoy llamado Feaga. La cifra conjunta su-

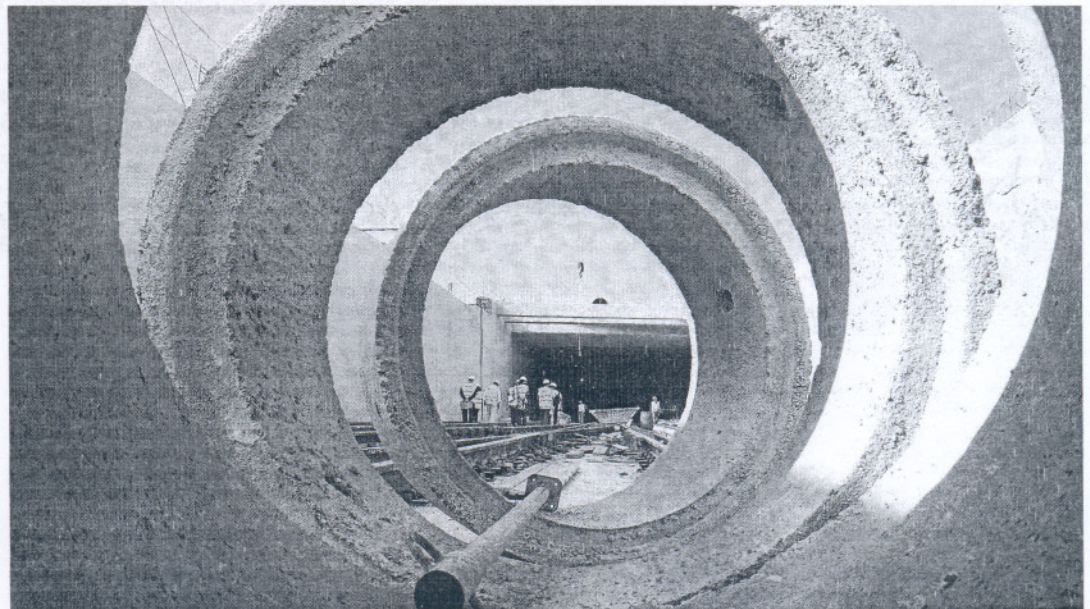

Obras de uno de los túneles del tramo final del AVE en Málaga, en octubre de 2007.

ANTONIO DELGADO

pera el 3% del PIB regional y se verá reducida al menos en 1.500 millones de media entre 2014 y 2020. La rebaja puede ser bastante mayor, si la PAC se resiente, aunque Antonio Valverde, director de la Agencia de Desarrollo e Innovación de Andalucía, y antiguo director general de Fondos Europeos en la Consejería de Economía, insiste en que la filosofía comunitaria ha sido siempre contraria a los cambios bruscos de escenario. No lo ve así la principal patronal agraria andaluza, Asaja, que hace tres sema-

nas dio la voz de alerta. Según su tesis, la región perdería más de mil millones de euros al año con el nuevo modelo de la PAC que se pretende implantar; o sea, el 60% de las ayudas agrarias que reciben sus 286.000 agricultores y ganaderos.

Fuentes oficiosas de la Consejería de Economía han informado a este diario que no tienen todavía un estudio sobre los fondos estructurales para el próximo paquete financiero, que algunos llaman Horizonte 2020. En esta misma página, aquí abajo, pueden verse los

distintos modelos que se podrían aplicar. En el mejor de los casos, Andalucía podría aspirar a un tratamiento como el que tuvieron Valencia, Canarias y Castilla León en 2007, con el agravante de que los socios del Este han mejorado en este tiempo su capacidad de gasto y concentrarán más ayudas. La media de acciones estructurales entre 2007 y 2013 está siendo de unos 2.100 millones anuales, en los que se incluyen unos 28,5 millones del período transitorio de salida del Fondo de Cohesión. Si se calcula la

fórmula de los *phasing in* de 2007, Andalucía pasaría a recibir 1.555 millones el primer año, 1.244 el segundo, 933 el tercero, 622 el cuarto y 311 los tres siguientes.

Aunque este ajuste parece muy fuerte, puede considerarse optimista en las actuales circunstancias. Y más si tomamos como excepcional el Fondo Tecnológico de 800 millones del actual paquete financiero. Sobre la importancia de los fondos europeos se han publicado muchos estudios. Los últimos en un monográfico sobre *Los fon-*

Pérdida de dos tercios de las ayudas estructurales

Las subvenciones para el desarrollo de la región pasarán de 14.700 millones a 5.289

Andalucía seguirá estando en torno al 81% de la renta media europea cuando se hagan los cálculos de las regiones más desfavorecidas de la Unión Europea para el periodo 2014-2020. Se hará sobre la media de tres años y en 2008 el porcentaje era el 80,9%. Es decir, dejará de formar parte de los territorios objetivo de convergencia, antes llamados *objetivo 1*. Eso significa que

los 14.700 millones de euros del paquete financiero 2007-2013 dedicados a acciones estructurales en Andalucía se van a reducir drásticamente. ¿Cuánto? Será objeto de una dura y complicada negociación en los próximos años, pero hay algunas pistas. Lo más probable es que se pierdan al menos dos de cada tres euros que ahora llegan a Andalucía por este concepto.

Hubo dos grupos de regiones españolas que abandonaron el *objetivo 1* en 2007, con dos regímenes diferentes, conocidos en la jerga comunitaria como *phasing out* y *pha-*

sing in. Asturias, Murcia, Ceuta y Melilla fueron las *phasing out*. Estaban debajo del 75% del PIB per capita de la UE a 15, pero rebasaban esa barrera si se contaba a los nuevos adherentes. Este régimen consiste en una ayuda decreciente durante los siete años del período siguiente, con un nivel del 67% de lo que recibían anteriormente. Las *phasing in* fueron Valencia, Canarias y Castilla y León, que superaban ya el 75% de PIB medio de los 15 socios comunitarios antes de la entrada de los países del Este. Para estas regiones el período transito-

rio ha sido más duro: empezaron en 2007 con un 75% de la ayuda que recibían, han ido disminuyendo en los años siguientes y van a recibir los tres últimos un 15% del montante anterior.

Los técnicos consultados por este diario consideran que es altamente improbable que ninguna región de las que salga de objetivo de convergencia pueda acogerse en 2014 a un régimen excepcional de *phasing out* como el de Asturias, Murcia, Ceuta y Melilla en el actual paquete presupuestario, porque se da ya por amortizada la integra-

ción de los países de Europa Central y Oriental. Con ese criterio generoso y muy improbable, Andalucía pasaría de un cheque de 2.100 millones anuales que recibe ahora a un máximo de 1.365 millones para infraestructuras, innovación, formación, desarrollo rural, modernización agrícola y pesquera.

Pero lo más probable es que la negociación se haga sobre la base los *phasing in* del actual paquete financiero y a la baja. Eso colocaría a la región en 5.289 millones para los siete años del Horizonte 2020, frente a los 14.700 actuales, con una pérdida de 1.347 millones al año. Lo que equivale a un 35,9% de lo que actualmente recibe en ayudas estructurales.

dos estructurales europeos y la convergencia de las regiones españolas entre 2000 y 2006, de la prestigiosa revista Papeles de Economía, de Funcas, la Fundación de las Cajas de Ahorro españolas, que recogió este diario cumplidamente el pasado miércoles.

En esa publicación se establece que sin los fondos estructurales europeos entre 2000 y 2006, cada año el PIB andaluz habría crecido un 5,7% menos y el paro habría sido un 7% mayor. Las aportaciones del fondo Feder significaron un 15% de la inversión pública en Andalucía, que llegó al 21% en carreteras y hasta el 30% en infraestructura ferroviaria, en particular el AVE Córdoba-Málaga. Los profesores Carmen Lima, Alejandro Gardenet y Carlos Usabiaga de la Universidad Pablo de Olavide de Sevilla hacen hincapié en la importancia para la convergencia de este fondo sin cuya contribución el PIB regional habría crecido, un 5,32% menos cada año entre 2000 y 2006. Por el contrario, los casi mil millones destinados a formación y los más de 1.100 millones de desarrollo rural habrían tenido un escaso impacto en el PIB, de sólo algunas décimas, lo que pone en cuestión la eficacia práctica del Fondo Social e incluso del Feder.

Si aplicamos el dato de que sin los fondos estructurales el PIB andaluz habría crecido casi seis puntos menos cada año entre 2000 y 2006, hay que convenir que al reducirse al menos en dos tercios estas aportaciones, el PIB andaluz perdería cuatro puntos entre 2014 y 2020. De ahí que conservar al máximo las ayudas de la PAC sea un objetivo prioritario para Andalucía. El problema es que es la cuestionada es la propia política agraria. Está lejos 1970 cuando supuso el 92% del presupuesto comunitario. Desde entonces ha ido cayendo el porcentaje de manera sostenida: en 1975 fue el 74%, en 1985 del 70%, en 1993 del 54%, en 2004 del 43% y en 2013 llegará al 32%.

Además de reducirse los recursos de la PAC, se han hecho importantes cambios en los sistemas de

FONDOS EUROPEOS PARA ANDALUCÍA DE 1986 A 2013

	1986-88	1989-93	1994-99	2000-06	2007-2013	Total	Media anual
Junta de Andalucía (Total)	216,3	1.153,5	9.228,4	17.114,5	17.273,6	44.986,3	1.606,7
-FEDER	167,4	652,0	1.692,0	2.796,8	3.384,3	8.692,5	310,4
-F.S.E	48,9	122,0	325,4	971,4	1.155,8	2.623,5	93,7
-FEOGA Orientación / FEADER	0,0	273,0	403,7	693,2	1.881,7	3.251,6	116,1
-IFOP/FEP	0,0	0,0	65,6	214,7	176,7	457,0	16,3
-Iniciativas Comunitarias	0,0	106,5	232,9	261,3	57,6	658,3	23,5
-Fondo de Cohesión	0,0	0,0	214,3	332,2	100,0	646,5	23,1
Total Acciones Estructurales	216,3	1.153,5	2.933,9	5.269,6	6.756,1	16.329,4	583,2
-Feoga Garantía / FEAGA	0,0	0,0	6.294,5	11.844,9	10.517,5	28.656,9	1.023,5
Administración Central (Total)	2.299,5	7.347,7	8.690,1	8.381,9	7.962,1	34.681,3	1.238,6
-FEDER	508,5	1.008,2	3.109,4	3.630,6	6.066,8	14.323,5	511,6
-F.S.E	267,5	188,6	597,9	0,0	1.738,0	2.792,0	99,7
-FEOGA Orientación / FEADER	69,0	422,2	741,6	426,1	0,0	1.658,9	59,2
-IFOP/FEP	26,7	115,1	95,2	0,0	0,0	237,0	8,5
-Fondos del Plurirregional 00-06	0,0	0,0	0,0	3.564,6	0,0	3.564,6	127,3
-Iniciativas Comunitarias	78,9	41,4	107,7	160,6	57,3	445,9	15,9
-Fondo de Cohesión	0,0	98,4	835,4	600,0	100,0	1.633,8	58,4
Total Acciones Estructurales	950,6	1.873,9	5.487,2	8.381,9	7.962,1	24.655,7	880,6
-Feoga Garantía / FEAGA	1.348,9	5.473,8	3.202,9	0,0	0,0	10.025,6	358,1
TOTAL ANDALUCÍA	2.515,8	8.501,2	17.918,5	25.496,4	25.235,7	79.667,6	2.845,3
Acciones Estructurales	1.166,9	3.027,4	8.421,1	13.651,5	14.718,2	40.985,1	1.463,8
Feoga-Garantía	1.348,9	5.473,8	9.497,4	11.844,9	10.517,5	38.682,5	1.381,5

1986-93 Datos originales en millones de pesetas. Tipo de cambio 1 ecu = 130 ptas.

1994-99 Datos originales en millones de pesetas. Tipo de cambio 1 ecu = 155 ptas.

Los datos del Feoga-Garantía para el periodo 2007-2013 se han calculado extrapolando el Presupuesto de 2007.

FUENTE: Comisión Europea, Junta de Andalucía y Administración General del Estado

ayuda. En 1992 hubo una reforma radical con la intención de reducir la superproducción. Se pusieron en marcha planes de desarrollo rural y protección del medio ambiente que han ido ganado protagonismo. También se inició una supresión o reducción de los precios de

Para la supresión de precios de garantía y otros sistemas de intervención ha generado un grave problema de volatilidad de precios. El resultado es preocupante en el conjunto de la UE: en Alemania habrá siete veces menos agricultores en 2020 que en 1980; en Francia, seis veces menos. Pero la renta agraria ha sido en 2009 en Alemania la misma que en 2005, y en Francia e Italia, un 10% y un 25% menor. ¿Qué va a pasar en el próximo paquete financiero? Tomás García Azcárate, consejero económico de análisis de mercados en la Dirección General de Agricultura de la Comisión Europea, da algunas pautas: la renta agraria y las ayudas sufrirán la presión presupuestaria, habrá un reequilibrio entre antiguos y nuevos estados miembros y la preferencia comunitaria continuará disminuyendo.

El mensaje que sale de la Comisión Europea es que si se quiere conservar un sector agrario importante en Europa hay que encontrar una rentabilidad en el mercado. Pero

para lograrlo hay que disponer de redes de seguridad de las que ahora carece el sistema de ayudas comunitario, y aumentar la transparencia del mercado. También habrá que continuar las políticas de desarrollo rural y protección medioambiental, la promoción de los pro-

RECORTES EN LA PAC

La Política Agraria Común ha pasado de ser el 74% del presupuesto de la UE en 1975 al 32% en 2013

ductos agrarios y el apoyo a la innovación. Con este planteamiento general, el Reino Unido, Suecia, Dinamarca y Holanda, lideran la filosofía de recortar el presupuesto de la PAC. A favor de mantener el actual *statu quo* estarán sin duda Francia y España. Pero el Gobierno español ha dado a conocer en diciembre un documento en el que plantea una ayuda uniforme por superficie

agraria de 100 euros por hectárea que ha provocado la alarma en Andalucía. Son dos tercios menos de lo que ahora se recibe de media en una región que tiene el 25% de la producción final agraria española y consigue un 30% de las subvenciones del Feoga. La Consejería de Agricultura ha puesto en marcha dos equipos de trabajo para preparar sendos informes sobre ayudas y directas y mecanismos de mercado, que estarán ultimados en dos semanas. Con esos argumentos se dispone a batallar ante todas las instituciones nacionales y europeas.

En mal momento, porque la crisis ha golpeado duramente al sector. Ante la competencia feroz, la distribución ha apretado a la industria y el industrial al agricultor. Las marcas blancas han acabado por hundir los márgenes de los productores. Son muchas las voces que reclaman mecanismos para defender los precios, un almacenamiento privado más dinámico, más automático, y recuperar medidas de mercado clásicas. Hay, sin duda, que reagrupar la oferta. Pero el derecho de la competencia europeo impide de momento que se creen centrales de venta, al estilo de las centrales de compra que ya hay de hecho. Ni siquiera está claro que se permitan mecanismos de intercambio de información entre operadores. La consejera Clara Aguilera ilustra el problema con el ejemplo del aceite de oliva andaluz, con 800 vendedores y cinco grandes compradores. En Andalucía hay 600 cooperativas agroalimentarias con una facturación media de 3,5 millones. Prestigiosos profesionales como Tomás Aránguez o Antonio Luque llevan años reclamando una concentración: que hubiese diez y la líder facturase más de 3.000 millones de euros, en lugar de los 300 millones actuales.

Con un presupuesto limitado, más mensuales en la mesa y normas de tarifa única, sería casi un milagro que no se recortase el *cheque* agrario andaluz. La solución, como la de los fondos estructurales, en los próximos dos o tres años.

4%

DEL PIB ANUAL

Es lo que perderá como poco la economía regional con el recorte previsible de los fondos europeos

intervención, que continuó en las reformas posteriores. Con el tiempo, las ayudas directas se han vinculado a la superficie y no a la producción, y se han condicionado a normas medioambientales, seguridad alimentaria y bienestar de los animales. Y se han abierto los mercados a productos internacionales.

A la consejera le causó 'pavor' la propuesta española

La consejera de Agricultura, Clara Aguilera, reconoce su disgusto por el documento de 18 folios que el Ministerio del Medio Ambiente, Medio Rural y Marino confeccionó en diciembre. Esta contribución española al debate europeo, con una tasa plana de 100 euros por hectárea, no se consultó con el Gobierno andaluz. "Me encontré esta ayuda común en el papel y me causó pavor; estamos completamente en contra. A partir de 2014 dejamos de ser región objetivo 1, recibiremos muchos menos fondos estructurales y nos va a quedar la PAC, así que nuestra ambición es que se

mantengan los fondos agrarios". Aguilera no sólo está en contra de que se reduzca el presupuesto agrario comunitario, sino que también rechaza la renacionalización de las ayudas, como pretenden algunos países ricos. En ambos casos Andalucía perdería. Y esta no es sólo una cuestión agraria, es también un asunto capital para un desarrollo regional armónico: "Los pueblos no se pueden mantener exclusivamente con turismo rural y artesanía". Junto a estas observaciones, la consejera también es consciente de que cada vez más la renta agraria debe defenderse en los mercados.

"Pero es muy difícil cuando hay 800 operadores produciendo aceite y sólo cinco compradores. Y, encima, con la crisis ha venido un auge de las marcas blancas con las que las cadenas de distribución aprietan a la industria, y la industria a los agricultores, que está haciendo que se pierda renta agraria". Una mala coyuntura en el inicio de una negociación que será dura en el ámbito europeo, pero también en el nacional. Pero Aguilera advierte que piensa pelear por las subvenciones agrarias andaluzas: "No vamos a renunciar a ninguna ayuda".



Recolección de naranjas en el campo andaluz.

JOSÉ ÁNGEL GARCÍA

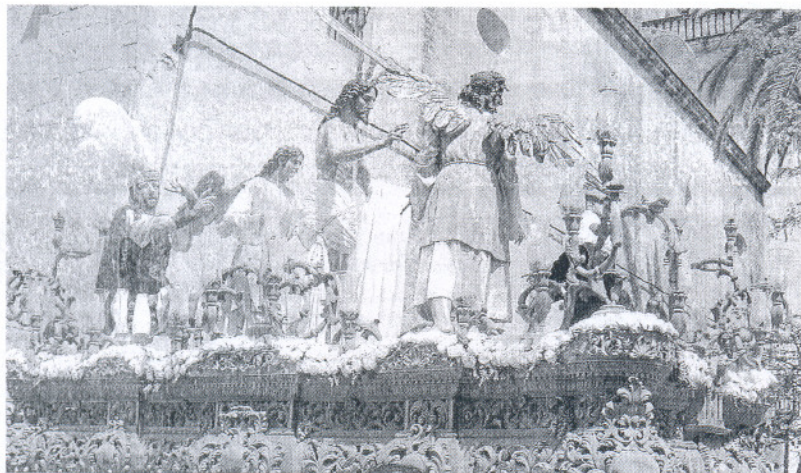

El paso de la hermandad del Resucitado, durante un desfile anterior.

La joven Hermandad del Resucitado sale hoy

Estará en la calle durante seis horas para realizar su estación de penitencia • Parte a las ocho y media de la mañana

SANLÚCAR

F. Javier Franco / SANLÚCAR

La Hermandad de la Santa Cruz, Sagrada Resurrección de Nuestro Señor Jesucristo, María Santísima de la Paz, Santa María Magdalena y San Pedro Apóstol procesionará hoy por las calles de la ciudad desde las ocho y media de la mañana hasta las dos y media de la tarde, cuando está prevista su vuelta a su templo.

Esta cofradía, la de más corta historia de la Semana Santa de Sanlúcar, saldrá de la Iglesia de San Francisco para, a diferencia de años anteriores, encaminarse

directamente hasta el Carril de San Diego a través de las calles Santo Domingo, Carnicería y Farías, además de hacer lo propio por la Plaza de Santa Ángela de la Cruz.

Una vez en el Barrio Alto, tomará las calles Luis de Eguílaz y Escuelas para llegar a la plaza Manuel Romero Pazos y pasar luego por la calle Jerez. Así, desfilará por la Carrera Oficial de la

Plaza de la Paz a partir de las once menos cuarto de la mañana, según el itinerario previsto.

Después de realizar su estación de penitencia en la Parroquia de Nuestra Señora de la O, la Iglesia Mayor del municipio, bajará la Cuesta de Belén camino de la Carrera Oficial del centro urbano, donde se hallará hacia las doce y cuarto del mediodía.

El último tramo del itinerario procesional de esta hermandad de un único paso contiene las calles Santo Domingo, Mar, Bolsa, San Nicolás, de nuevo Santo Domingo y la Plaza de San Francisco. Entrará en la iglesia del mismo nombre sobre las dos y media de la tarde

ITINERARIO

Desde su salida de San Francisco se encaminará directamente hasta el Carril de San Diego

Jesús Resucitado cierra hoy la Semana Mayor

ROTA

F.J.F. / ROTA

La Hermandad de Nuestro Padre Jesús Resucitado en su Divina Misericordia tiene prevista su salida de la Parroquia de Nuestra Señora del Carmen a las diez y media de esta mañana.

La primera parte de su recorrido procesional incluye Calvario, la Plazoleta del Calvario, Argüelles, San Rafael, Castelar, la Plaza de San Roque, Alcalde García Sánchez y Charco. Luego desfilará por la Plaza de Andalucía para continuar por Blas Infante, Higuera, Arco de Regla, Fermín Salvochea, Callejón del Castillo, la Plaza de Bartolomé Pérez, la Plazoleta del Padre Eugenio y Pérez de Bedoya.

Esta cofradía roteña de un único paso seguirá por la plaza Barroso para hacer lo propio por Constitución, la Plaza de España, Pozo de la Villa, Álvaro Méndez, la Plaza de Andalucía, Veracruz, el Paseo Marítimo del Rompidillo, Sagrado Corazón de Jesús, Calvario, Nuestra Señora de los Remedios y Calvario, antes de llegar a su sede canónica sobre las dos y media de la tarde.

La esperanza que llega con Jesús Resucitado pone el colofón a la Semana Santa en la localidad roteña. La dos últimas salidas procesionales fueron la de Jesús Nazareno, en la noche y madrugada del Jueves Santo, y el Santo Entierro durante la jornada del Viernes Santo.

La procesión de Resurrección se inicia desde San José

BARBATE

J.P.T. / BARBATE

El Domingo de Pascua en Barbate desde 1995 se vive de otra forma. Cristo Resucitado sale a las calles para proclamar su victoria sobre la muerte de una forma solemne y gloriosa. Será a las 12 del mediodía del cuando las puertas de la Parroquia de San José se abran para la salida del único paso donde se porta la imagen del resucitado en una procesión que organiza el Consejo Local de Hermandades y Cofradías. Las andas del paso de la Hermandad del Ecce-Homo portarán como cada año la bendita imagen original del gaditano Luis González Rey. Desde la Parroquia de San José, tomará la calle Cervantes (derecha), Pío XII, Avenida del Mar, Avenida Andalucía, Cervantes y a su templo, teniendo su recogida prevista para las 14,15 horas de la tarde.

Este año algunas de las mejoras realizadas por parte del Consejo Local de Hermandades y Cofradías en colaboración con el Ayuntamiento de Barbate de nuevo han supuesto un avance en la Semana Santa como son las realizadas en la propia Carrera Oficial que han dado aún mayor brillantez al paso de los diferentes desfiles por la Avenida del Mar frente a la tribuna del Consejo Local. La procesión del Resucitado supone un magnífico colofón a una semana donde, a excepción del Lunes Santo en el que el Ecce-Homo tuvo que recortar el itinerario debido a la amenaza de lluvia, el resto de los días todo ha ido según lo previsto.

Majestuoso Viernes Santo con tres procesiones en la ciudad

SANLÚCAR

F.J.F. / SANLÚCAR

Las hermandades de la Vera-Cruz, las Angustias y el Santo Entierro desfilaron, un año más, por las calles de Sanlúcar en una majestuosa jornada de procesiones fúnebres que abarrotó las calles cofradieras de los barrios Alto y Bajo de la ciudad.

Miles de personas acompañaron a estas tres hermandades del Viernes de Pasión en sus respectivos recorridos procesionales,

destacando especialmente su paso por las carreras oficiales de la Plaza de la Paz y de las céntricas calle San Juan y Ancha, además de sus salidas y recogidas.

En la Madrugada, multitud de gente salió también a la calle, para contemplar los desfiles procesionales de la hermandad del Nazareno y la Cofradía del Silencio.

Durante el Viernes Santo no hubo descanso para los cofrades de Sanlúcar, porque mientras se recogía el Nazareno sobre las nueve de la mañana se ultimaban los preparativos de la salida de las tres cofradías de la tarde.



El cuerpo de acólitos precede al paso de la hermandad de las Angustias, el Viernes Santo.

BORJA BENJUMEDA

Deportes

FÚTBOL • Tercera División

Mucha relajación en Ceuta

La patía del Puerto Real facilita el triunfo a un Murallas bastante más necesitado

Murallas	2
Puerto Real	0

MURALLAS: Garrido, Segura, Álvaro, Jaime, Lema, Borja Nordine, Benji (Dani Alarcón, 60'), Hakim (Cristian, 87'), Reda y Di Martino.
PUERTO REAL: Relaño, Andrade, Joaquín (Luis Lara, 58'), Cisco, Óscar, Fran, David Navarro, Tino, Rafa Caro, Pedro Curtido (Borja, 58') y Adri.
Árbitro: Muñoz Yepes (granadino). Amonestó con amarillas al local Benji y a los visitantes Andrade y Cisco.
Goles: 1-0 (7') Di Martino. 2-0 (12') Jaime.
Incidencias: Partido correspondiente a la jornada 33ª de Liga en Tercera División, disputado en el Municipal de Ceuta ante unos 300 espectadores.

Área 11 / CEUTA

El Puerto Real cayó en su visita a Ceuta ante un Murallas mucho más necesitado de puntos, que obtuvo ayer un importante triunfo para seguir soñando con la permanencia. Los de la Villa, que casi tienen la permanencia asegurada, jugaron sin tensión y eso se acabó reflejando en el luminoso. El equipo caballa se adelantó al inicio del partido y encarriló pronto el choque gracias a los tantos de Di Martino y Jaime, que le dieron la victoria a su equipo.

El Murallas, consciente de lo que se jugaba, saltó al campo con la única idea de sorprender cuanto antes a su rival. Y no tardó en hacerlo. En la primera jugada del partido, una internada de Hakim por la derecha permitió a Di Martino hacerse con el esférico dentro del área y, a la media vuelta, lanzó una ajustada volea que tras estrellarse en el larguero terminó introduciéndose en la portería defendida por Relaño.

Con el 1-0 los de Antonio Luque mantuvieron el dominio de la pelota y sólo un minuto después los ceutíes pudieron hacer el



Cisco, en pugna con un rival ceutí, mira el balón.

QUINO / EL FARO DE CEUTA

segundo, pero la internada de Benji por la izquierda, que consiguió deshacerse de tres contrarios, fue finalmente frenada por la defensa del Puerto Real.

El equipo caballa siguió disponiendo de las ocasiones más claras durante los primeros minutos, mientras que su rival sólo se limitaba a intentar crear algo de peligro a través de inertes jugadas por las bandas que eran trunadas una y otra vez por la defensa ceutí. De esta forma en el 12, un córner sacado en corto sobre Di Martino, permitió a este poner un balón medido a la cabeza de Jaime, que cruzó para el 2-0.

Sin haber superado el primer cuarto de hora el Murallas ya dominaba con claridad en el juego y en el marcador, algo que le permitió afrontar el resto de la primera parte con más seguridad.

No fue hasta el 24 cuando el Puerto Real tuvo su primera ocasión de peligro, pero el disparo de Rafa Caro terminó despejándolo Garrido a córner con una bonita estirada. Reda, por su parte, tuvo una gran oportunidad para dejar el encuentro sentenciado antes del descanso, pero el delantero ceutí no llegó al centro raso de Di Martino, llegándose al descanso con el 2-0 en el marcador.

LA PRÓRROGA

José Antonio Neva
"Si marcamos el penalti, podíamos haber hecho algo"

El técnico del Puerto Real, José Antonio Neva, reconoció que "desde el primer minuto el partido se nos puso cuesta arriba. Sabíamos que el Murallas iba a salir con mucha ambición y éramos conscientes de que los primeros minutos iban a ser trascendentales. Al final ha sido así, el Murallas se adelantó muy pronto y se nos puso el encuentro muy difícil". El que fuera técnico del extinto Atlético de Ceuta admitió que "tras el segundo gol se igualaron las fuerzas, sobre todo durante la segunda mitad, en la que los dos equipos dispusimos de varias ocasiones, y creo que si hubiésemos marcado el penalti podríamos haber hecho algo más en los últimos minutos".

Tras la reanudación las fuerzas se igualaron, ya que los verdiblancos saltaron al campo concienciados que tenían que dar otra imagen muy diferente. Con ello, el choque se equilibró pero aunque el Puerto Real pudo recortar distancias en el 75 gracias a un penalti lanzado por Andrade que paró Garrido, el Murallas, que no consiguió hacer diana durante el segundo tiempo, hizo méritos más que suficientes para terminar llevándose el triunfo.

Al final, justa derrota del Puerto Real que deberá mostrar más ambición de aquí al final de Liga si no quiere llevarse un susto.

Segunda División B

Auténtica final para el Industrial en La Juventud

Nico Sosa no puede contar con Bornes, Hall ni Noone para recibir al filial del Murcia

F.J. Jiménez / JEREZ

Como pasó en la primera vuelta, no está sentando nada bien al Industrial este tramo del calendario en el que ha tenido que vérselas con Granada, Poli Ejido y Roquetas. Después de una racha en la que fue capaz de volver a crear en la salvación, ha entrado en una dinámica muy negativa que ha puesto el objetivo a diez puntos, con 21 en juego. Por eso, la visita de hoy del Murcia Imperial tiene que ser un sí o sí.

Nico Sosa ha convocado a 18 jugadores y no se encuentran en la lista ni el sancionado Bornes ni los lesionados Hall y Noone, pero recupera al meta Alberto y también a Choco, que fueron baja en Roquetas.

ALINEACIONES PROBABLES

Jerez Industrial: Alberto, Fali, González, D'Jily, Choco, Vázquez, Manu, Benítez, Bello, Fagan y Valtierra.

Murcia B: Álvaro Campos, Juanjo, Góngora, Didac, Gotor, José Mari, Antonio, Nico, Andrés Carrasco, Barranco y Matías Alonso.

Árbitro: López Acera (extremeño).
Campo y hora: La Juventud (18:00).

Primera Andaluza

Esta tarde se completa el suspendido Roteña-Conil

J. Macías / ROTA

Hoy se reanuda el partido entre la Roteña y el Conil que el 28 de febrero fue suspendido en el minuto 11. Podrán participar los jugadores que estuvieran inscritos en el momento del mismo y no estuvieran sujetos a sanción federativa. En la Roteña estaban sancionados Pastorino y Javier Daniel y andan lesionados Colorado, Moi, Madrugón y Garrido. Juanlu y Juanmi eran entonces los sancionados del Conil.

ALINEACIONES PROBABLES

Roteña: Zaldua, Borja, Bernal, Óscar, Raúl, Paquito, Barri, Poley, Polo, Ayoub e Iván.

Conil: Bocardo, Arnal, Borja, Juan María, Rotundo, Berlanga, Julio, Narváez, Pedro, Álex Cortés y Perla.

Árbitro: Montoro Garrido (sevillano).
Campo y hora: Puntas Vela (18:00).

La Balona no se fía ya ni del colista

Rubén Almagro / LA LÍNEA

La Balona, sin margen de error tras la victoria el pasado jueves del Pozoblanco, recibe en horario matinal al ya descendido Cartaya, colista sempiterno de la presente competición en el grupo X de Tercera. Es un partido de esos en los que el pronóstico parecería cantado de no ser porque los albinegros encadenan tres partidos sin ganar en casa.

En lo que se refiere a los locales, que han vivido una semana de entrenamientos en el exilio, cuentan con todos sus efectivos a excepción de Alberto Merino, sancionado con dos partidos. Al me-

nos, esa es la convocatoria del técnico, Juan Carlos Añón, porque lo cierto es que Javi Flores y Pablo Niño llegan muy justitos como consecuencia de sus problemas físicos y se antoja difícil que el preparador les ponga en riesgo, teniendo en cuenta la entidad del rival y lo que queda por delante.

ALINEACIONES PROBABLES

Balona: David Zamora, Iván Collado, Johnny, Steven, Antonio Merino, Biri, Ismael Chico, Ezequiel, Nacho Fernández, Javi Catalán o Lucho Álvarez y Copi.

Cartaya: Jacob, Felipe, Rana, Rafa, Durán, Caro, Ríos, Dani Carrasco, Avelino, Mora y Dani.

Árbitro: Velasco Ortega (malagueño).
Campo y hora: Municipal (12:00).

Apacible choque en el Nuevo Mirador

Quino López / ALGECIRAS

La temporada enfila su recta final y el Algeciras contempla apacible cómo se extingue. Con la cuarta plaza inalcanzable a 11 puntos y el descenso bien alejado a 10, los albirrojos reciben al Córdoba B con la satisfacción del deber cumplido.

El objetivo del grupo de Pablo Sánchez era no pasar apuros y no sólo lo ha logrado, sino que una espléndida racha en la segunda vuelta le dio hasta para soñar un tiempo con pelear por la mal llamada *liguilla*. El rival algecrista está un poco mejor (un triunfo, en

concreto) pero tampoco se juega ya nada, así que hoy en el Nuevo Mirador sólo quedará el fútbol, sin prisas ni exigencias, sin transidores ni calculadoras.

Los algecristas recuperan a Álvaro Benítez, un defensa de la casa con más protagonismo en Tercera que en Primera Andaluza.

ALINEACIONES PROBABLES

Algeciras: Félix, Roberto, Marcelino, Álvaro Benítez, Caballero, Víctor García, Iván Guerrero, Javi Chico, Willy, Alexis y May.

Córdoba B: Molero, José Manuel, Fran, Del Pino, Fernández, Carlos, Pascual, Manu Leal, Cabanillas, Curro y David Hens.

Árbitro: Gómez Ruiz (malagueño).
Campo y hora: Nuevo Mirador (17:00).

EX TITULAR DE EMPLEO
**LA HERENCIA DE
ANTONIO FERNÁNDEZ**



De los seis consejeros que salieron del Gobierno andaluz tras la reestructuración que realizó José Antonio Griñán, el ex titular de Empleo, el

Un legado del 26,33% de paro

El Gobierno andaluz reestructuraba hace poco su estructura, veía reducir en dos sus Consejerías y cesaba de sus funciones algunos ya tienen nuevas ocupaciones a seis de sus consejeros, aunque quizás el que deje un legado más doloroso y significativo sea Antonio Fernández, el jerezano que ha dirigido casi seis años la Consejería de Empleo, un periodo en el que se ha registrado el incremento más alto de la tasa de desempleo de la historia de Andalucía. Si el propio Fernández reconocía a los periodistas con ironía el día que tomaba posesión el nuevo Gobierno que el consejero de Empleo se había quedado en paro, no se lo ha debido tomar con tanto sarcasmo su sucesor, al que le deja de legado una tasa de paro del 26,33%, según los datos definitivos de la EPA de 2009. Y ha seguido subiendo en 2010.

El ya ex consejero de Empleo accedió a su puesto en el año 2004 con una tasa de paro, según la EPA (Encuesta de Población Activa) del 17,06%, mientras que el 2009 Andalucía cerraba con el 25,35% de desempleados, 851.493 andaluces buscando empleo en un mercado laboral nada competitivo que tardará en reactivarse. Las cifras, corregidas ya en enero, situaban el número de desempleados en el millón de andaluces (1.034.000) y elevaba al 26,33% la tasa de desempleados, cayendo la ocupación al 5,27%, lo que equivale a 160.900 trabajadores, con lo que la cifra total de ocupados se sitúa en 2.893.500.

La entrada de Antonio Fernández al frente de la Consejería de Empleo coincidió con una de las épocas de bonanza económica más importantes en la historia de Andalucía, en la que la promesa del pleno empleo era constante cada vez que se presentaban las perspectivas económicas o presupuestarias de la Comunidad, aunque la tendencia de creación de empleo y descenso de bajada del paro comenzó a truncarse en el año 2007 cuando empieza un incremento nada progresivo hasta llegar al 25,35% que alcanzó al cierre de 2009, (26,33% de forma definitiva) mientras la población activa iba incrementándose de forma progresiva, dada la incorporación al mercado de trabajo de la mujer y el alto porcentaje de jóvenes que accedían al ámbito laboral.

SIETE PUNTOS MÁS DE PARO

En los cinco años y pico (no llega a los seis) de Antonio Fernández al frente de la Consejería de Empleo, el paro se ha incrementado en más de siete puntos, mientras la tasa de actividad se incrementaba en menos de cinco puntos (del 53,64% de 2004 al 58,29% en 2009) y las tasas de empleo se mantenían similares (del 44,49% de 2004 se pasó al 43,51% en 2009). Además, a lo largo del último año, se destruyeron 160.900 empleos, con lo que la cifra total de ocupados en Andalucía bajó a 2.893.500, a pesar de que las previsiones presupuestarias para 2009 sólo contemplaban la destrucción de 54.000 puestos laborales.

De hecho, sus programas estrellas para paliar la crisis, como son el Mema y Proteja, no han conseguido más que

paliar el incremento del paro aunque con claras deficiencias incluso reconocidas por él, al margen de los retrasos y ausencias en el cobro de las prestaciones que lo complementaban.

El mismo reconocimiento hace tres semanas en una entrevista con Europa Press (una antes de conocer su destitución) que los proyectos de obras "no han dado resultados ni claros ni oportunos" al estar tan concentrados en el tiempo, mientras admitía que para los nuevos proyectos su idea era unificar el Mema y el Proteja en el mismo programa, deberán intensificarse los elementos de control sobre los sistemas de contratación "donde se detectaron algunas atipicidades" y donde va a exigir "una contratación más estable y por un tiempo

determinado a través de las oficinas públicas de empleo".

BAJA PRODUCTIVIDAD DEL EMPLEO

Durante su etapa de consejero, Antonio Fernández ha justificado parte de los malos datos registrados en el desempleo por el incremento de la población activa, aunque el problema de fondo del mercado laboral andaluz sigue siendo el mismo, según se desprende del último número de Papeles de Economía, editado por la Fundación de las Cajas de Ahorro, Funcas, y en el que se pone de relieve que la región, siendo la más beneficiada de los fondos estructurales europeos, éstos no se han empleado para cambiar el mercado laboral andaluz.

En ese informe, donde se recoge el incremento de la velocidad de convergencia de Andalucía con Europa, se destaca como en el último periodo de los fondos comunitarios el empleo aumentó en Andalucía un 104,8%, aunque el mercado de trabajo presenta un problema de baja productividad ya que el empleo creció seis veces por encima de la población entre 2000 y 2006.

Este problema "coloca a Andalucía en una posición delicada de cara a los próximos años" porque el actual marco comunitario de apoyo (2007-2013) es el último en el que recibirá importantes cuantías de recursos y por que se requiere un "golpe de timón en el modelo de crecimiento andaluz".

El informe de Funcas aboga por apos-

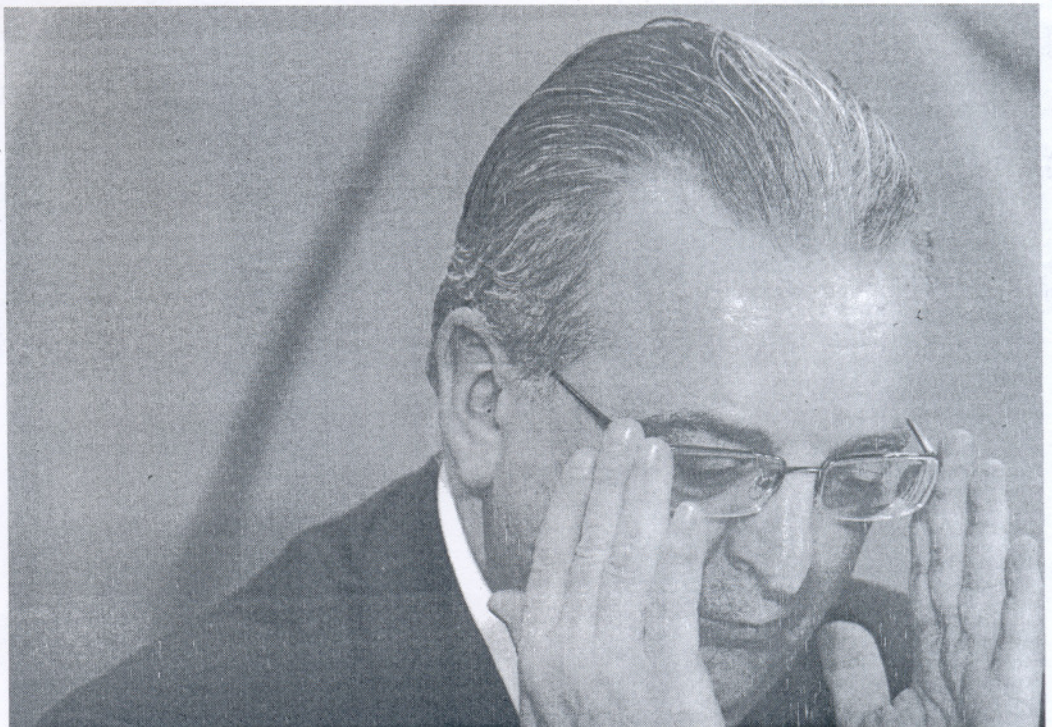

El ya ex consejero de Empleo, Antonio Fernández, durante una de sus últimas comparecencias tras una reunión del Consejo de Gobierno.

Algunos fantasmas pendientes

El secretario general de CCOO-A, Francisco Carbonero, dejó caer el martes en su reunión con el nuevo consejero de Empleo algunos de los fantasmas laborales que siguen pendientes y que son herencia de la política de Antonio Fernández al frente de la Consejería de Empleo, entre ellas, la resolución final de los aspectos laborales derivados del cierre de Delphi, otro de los conflictos que han rodeado la titularidad del jerezano al frente de este departamento.

Carbonero dejaba claro que quedan pendientes de resolver conflictos labo-

rales como Astilleros, Santana, Cartuja, varias empresas del Polo Químico de Huelva o del Parque Tecnológico de Andalucía (PTA de Málaga) como Isofotón o Vitelcom, así como una recolocación nunca cumplida con los ex mineros de Boliden, que han protagonizado protestas y encierros de forma periódica desde que Fernández accedió a la Consejería de Empleo.

También recordaba el sindicalista que la Consejería tendría que tener un compromiso expreso, que nunca lo ha tenido, en las negociaciones colectivas, puesto que, según sus datos, en la ac-

tualidad existen 600 convenios colectivos cuya negociación están bloqueada.

Tampoco se quedó atrás Carbonero al recordar el necesario papel que debe jugar el Instituto de Prevención de Riesgos Laborales -que se puso en marcha con casi una Legislatura de retraso y sin presupuesto de funcionamiento en el primer año de su aprobación- en la salud laboral y la prevención de riesgos. Para el dirigente sindical, a pesar de que se han puesto en marcha diversas iniciativas para controlar este ámbito, el Instituto "debe ser el único organismo legítimo para actuar en esta materia".

jerezano Antonio Fernández, es el que ha dejado un legado más doloroso a su sucesor, con una cifra de desempleo que supera el 26,3%, más de siete

puntos por encima de la tasa que el jerezano se encontró cuando accedió al cargo por primera vez, allá por el año 2004. Por Carmen del Toro Fotos Efe/INE

tar por la sociedad del conocimiento, la inversión en proyectos en I+D+i, las nuevas tecnologías, la sostenibilidad y el empleo de calidad.

Apunta que el modelo basado en "meros aumentos de la tasa de empleo y desprecupado por los avances en la productividad del factor trabajo y por la calidad del empleo, se muestra agotado hoy en día".

Los fondos se han destinado en el período analizado a crear y mejorar las infraestructuras de tipo físico y ahora pueden constituir un importante activo a rentabilizar en los próximos años, según el citado informe de Funcas

Por el contrario, la menor eficiencia de los gastos en formación de capital humano "exige una reflexión más profunda" porque se trata de una de las reformas pendientes en España, puntualiza.

MAL BALANCE

En su etapa el paro se ha incrementado en siete puntos y sólo en cinco ha crecido la de actividad

MENTA Y PROTEJA

Fernández reconoció que las obras no han dado resultados "ni claros ni oportunos"

La prueba del legado de Antonio Fernández al frente de la Consejería de Empleo queda reflejado también en el propio funcionamiento del Servicio Andaluz de Empleo (SAE) a pesar del incremento de fondos que progresivamente se le ha inyectado, incluidas polémicas en la externalización de funciones, a través de la Fundación Andaluza Fondo de Formación y Empleo (Faffe).

CUESTIONANDO AL SAE

Su escasa operatividad y capacidad de influir en el mercado laboral fue reconocida el pasado martes por el nuevo titular de Empleo, Manuel Recio, quien tuvo que pedir ayuda a empresarios y sindicatos para que se impliquen en el funcionamiento del SAE para que este servicio sirva para unir "de la mejor forma posible" la oferta y la demanda en la región.

El nuevo titular de Empleo recordaba que tanto empresarios como sindicatos son miembros del consejo de administración del SAE y participan en la planificación de las actuaciones de este organismo. Una de las prioridades actuales, según Recio, es hacer cada vez más eficaz la "unión entre oferta y demanda" del mercado laboral como instrumento que permita avanzar en la reducción del desempleo.

Los sindicatos llevan exigiendo, y de hecho es uno de los aspectos que contempla el VII Acuerdo de Concertación Social que han pedido reactivar ante la sangrante y perenne situación de desempleo, que se invierta en la modernización y la mejora de la gestión y eficacia de los servicios públicos de empleo, aumentando las plantillas de las oficinas para ser más eficaces ante la aflicción masiva de personas desempleadas, así como aumentar la intermediación y captación de oferta en estos servicios públicos.

Evolución Paro/Actividad 2004-09
Año, Período y Indicadores

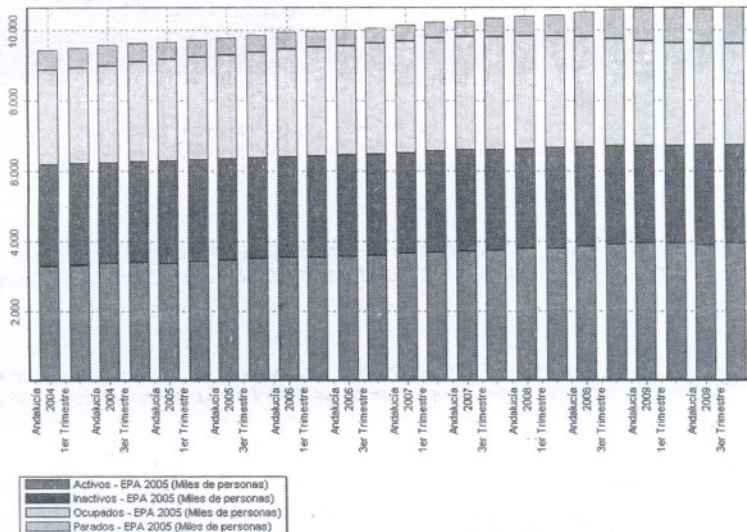

Cuadro estadístico de la evolución de la población desde 2004 a 2009 según la fórmula de la EPA 2005.

Tasa Paro/Actividad 2004-09
Año, Período y Indicadores

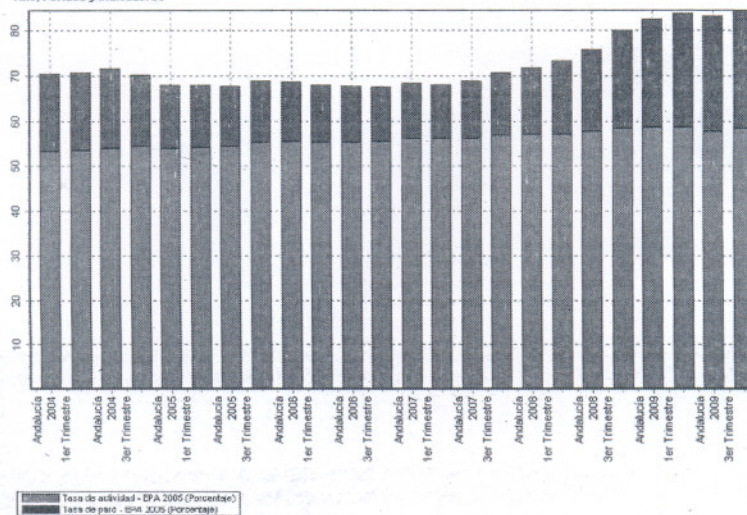

Comparativa de la tasa de paro y de actividad desde 2004 a 2009 según la fórmula de la EPA 2005.

—Mercasevilla—

El apoyo numantino del ex consejero a Antonio Rivas, delegado provincial de Empleo en Sevilla

Antonio Fernández ha mantenido un apoyo numantino al delegado de Empleo en Sevilla, Antonio Rivas, desde que la jueza de instrucción que investiga el caso Mercasevilla lo citara a declarar como imputado por la presunta petición de 450.000 euros en comisiones ilegales al Grupo La Raza como condición para ser adjudicatarios de la Escuela de Hostelería de Mercasevilla. Tanto Fernández como la defensa de Rivas han insistido en que no existen pruebas contundentes contra el delegado de Empleo, pues sólo existe una grabación de una conversación en la

que se hace referencia a la participación de Rivas en los hechos. A pesar de estas consideraciones la titular del Juzgado de Instrucción 6, Mercedes Alaya, mantiene la imputación inicial de Rivas acusado de un presunto delito de cohecho. El propio presidente de la Junta, José Antonio Griñán, en el desayuno con los periodistas parlamentarios, afirmó rotundamente que si terminada la fase inicial del sumario se mantiene la imputación contra Rivas, éste "tendrá que dimitir", entre otras cosas, apuntó, porque tendría que "articular su propia defensa".

—La nueva FP—

Los cursos de formación: ¿Quién le pone el cascabel al gato?

Uno de los aspectos más cuestionables de la política desarrollada por Antonio Fernández al frente de la Consejería de Empleo ha sido el altísimo volumen presupuestario que se han destinado a los cursos de formación (para activos, parados, reinserción, etc) que no han conseguido, sin embargo, mejorar la cualificación de la masa laboral de la Comunidad, lo que se ha reflejado en las propias cifras de paro y en el cambio de rumbo que la ahora consejera de Presidencia, Mar Moreno, quiso dar a la formación profesional en su etapa al frente de Educación mediante dos decretos para fiscalizar esa formación respaldada por fondos públicos: su titulación deberá ser compatible con la reglada (más control) y la oferta de cursos la determinará la propia Administración.

Moreno hacía mucho hincapié en la presentación de esta nueva FP de la importancia de buscar la cualificación de los receptores de los cursos pero garantizando la calidad de la formación recibida al ser convalidables con módulos o especialidades de la formación reglada. Además del control formativo en sí, con certificados de profesionalidad, el cambio sustancial está en garantizar la efectividad de esos cursos, fiscalizar los fondos, no sólo por la posibilidad de utilizar las infraestructuras públicas existentes, sino también que quién los impartan ofrezcan igual o similar calidad que la formación reglada, algo nunca exigido. Un ejemplo de la inversión que realiza la Junta en este tipo de cursos lo encontramos el pasado 29 de diciembre, cuando el Consejo de Gobierno aprobó una partida de 69 millones de euros para realizar 4.777 cursos de formación profesional en 2010 dirigidos tanto a desempleados como a trabajadores en activo, una programación que debe ajustarse a las 45 áreas territoriales y especialidades con demanda de empleo que ahora marca el SAE. En este caso, la Junta financiará a las entidades colaboradoras con un total de 46,1 millones de euros (19,7 para la CEA y 13,2 para UGT y los mismo para CCOO), aunque del total 31,8 millones de euros se dirige al colectivo de personas desempleadas, con 549 cursos para 8.304 alumnos (15,8 para la CEA; 8,02 para UGT-A, y 8 para CCOO-A). Hasta la fecha, Empleo sólo ha aportado datos de empleabilidad de aquellas iniciativas que incluyen compromisos de contratación o inserción laboral. Del resto de partidas destinadas a formación, nunca se han dado datos de su reflejo en la creación de empleo.